

Strukturierter Qualitätsbericht

Berichtsjahr 2010



Universitätsklinikum
Halle (Saale)

Strukturierter Qualitätsbericht
gemäß § 137 Abs. 3 Satz 1 Nr. 4 SGB V
für das Berichtsjahr 2010

Universitätsklinikum Halle (Saale)

Dieser Qualitätsbericht wurde mit dem von der DKTIG herausgegebenen Erfassungstool IPQ
auf der Basis der Software ProMaTo® QB am 15.07.2011 um 08:43 Uhr erstellt.

DKTIG: <http://www.dktig.de>

ProMaTo: <http://www.netfutura.de>

Inhaltsverzeichnis

Einleitung

- A** **Struktur- und Leistungsdaten des Krankenhauses**
- A-1 Allgemeine Kontaktdaten des Krankenhauses
- A-2 Institutionskennzeichen des Krankenhauses
- A-3 Standort(nummer)
- A-4 Name und Art des Krankenhausträgers
- A-5 Akademisches Lehrkrankenhaus
- A-6 Organisationsstruktur des Krankenhauses
- A-7 Regionale Versorgungsverpflichtung für die Psychiatrie
- A-8 Fachabteilungsübergreifende Versorgungsschwerpunkte des Krankenhauses
- A-9 Fachabteilungsübergreifende medizinisch-pflegerische Leistungsangebote des Krankenhauses
- A-10 Allgemeine nicht-medizinische Serviceangebote des Krankenhauses
- A-11 Forschung und Lehre des Krankenhauses
- A-12 Anzahl der Betten im gesamten Krankenhaus nach § 108/109 SGB V
- A-13 Fallzahlen des Krankenhauses
- A-14 Personal des Krankenhauses
- A-15 Apparative Ausstattung

- B** **Struktur- und Leistungsdaten der Organisationseinheiten/Fachabteilungen**
- B-[1] Universitätsklinik und Poliklinik für Innere Medizin I (Schwerpunkt Gastroenterologie - Hepatologie - Gastroenterologische Onkologie - Infektionskrankheiten - Pneumologie)
- B-[1].1 Name der Organisationseinheit/Fachabteilung
- B-[1].2 Versorgungsschwerpunkte der Organisationseinheit/Fachabteilung
- B-[1].3 Medizinisch-pflegerische Leistungsangebote der Organisationseinheit/Fachabteilung
- B-[1].4 Nicht-medizinische Serviceangebote der Organisationseinheit/Fachabteilung
- B-[1].5 Fallzahlen der Organisationseinheit/Fachabteilung
- B-[1].6 Diagnosen nach ICD
- B-[1].7 Prozeduren nach OPS
- B-[1].8 Ambulante Behandlungsmöglichkeiten
- B-[1].9 Ambulante Operationen nach § 115b SGB V
- B-[1].10 Zulassung zum Durchgangs-Arztverfahren der Berufsgenossenschaft

- B-[1].11** Personelle Ausstattung
- B-[2]** **Universitätsklinik und Poliklinik für Innere Medizin II**
(Schwerpunkt: Nierenerkrankungen, Rheumatologie, Endokrinologie u. Stoffwechselkrankheiten)
 - B-[2].1** Name der Organisationseinheit/Fachabteilung
 - B-[2].2** Versorgungsschwerpunkte der Organisationseinheit/Fachabteilung
 - B-[2].3** Medizinisch-pflegerische Leistungsangebote der Organisationseinheit/Fachabteilung
 - B-[2].4** Nicht-medizinische Serviceangebote der Organisationseinheit/Fachabteilung
 - B-[2].5** Fallzahlen der Organisationseinheit/Fachabteilung
 - B-[2].6** Diagnosen nach ICD
 - B-[2].7** Prozeduren nach OPS
 - B-[2].8** Ambulante Behandlungsmöglichkeiten
 - B-[2].9** Ambulante Operationen nach § 115b SGB V
 - B-[2].10** Zulassung zum Durchgangs-Arztverfahren der Berufsgenossenschaft
 - B-[2].11** Personelle Ausstattung
- B-[3]** **Universitätsklinik und Poliklinik für Innere Medizin III**
(Schwerpunkt: Erkrankungen des Herzens und der Gefäße, Internistische Intensivmedizin)
 - B-[3].1** Name der Organisationseinheit/Fachabteilung
 - B-[3].2** Versorgungsschwerpunkte der Organisationseinheit/Fachabteilung
 - B-[3].3** Medizinisch-pflegerische Leistungsangebote der Organisationseinheit/Fachabteilung
 - B-[3].4** Nicht-medizinische Serviceangebote der Organisationseinheit/Fachabteilung
 - B-[3].5** Fallzahlen der Organisationseinheit/Fachabteilung
 - B-[3].6** Diagnosen nach ICD
 - B-[3].7** Prozeduren nach OPS
 - B-[3].8** Ambulante Behandlungsmöglichkeiten
 - B-[3].9** Ambulante Operationen nach § 115b SGB V
 - B-[3].10** Zulassung zum Durchgangs-Arztverfahren der Berufsgenossenschaft
 - B-[3].11** Personelle Ausstattung
- B-[4]** **Universitätsklinik und Poliklinik für Innere Medizin IV**
(Schwerpunkt: Onkologie, Krankheiten des Blutes und der Lympe, Krankheiten mit Gerinnungsstörungen)
 - B-[4].1** Name der Organisationseinheit/Fachabteilung
 - B-[4].2** Versorgungsschwerpunkte der Organisationseinheit/Fachabteilung
 - B-[4].3** Medizinisch-pflegerische Leistungsangebote der Organisationseinheit/Fachabteilung
 - B-[4].4** Nicht-medizinische Serviceangebote der Organisationseinheit/Fachabteilung
 - B-[4].5** Fallzahlen der Organisationseinheit/Fachabteilung
 - B-[4].6** Diagnosen nach ICD
 - B-[4].7** Prozeduren nach OPS
 - B-[4].8** Ambulante Behandlungsmöglichkeiten
 - B-[4].9** Ambulante Operationen nach § 115b SGB V
 - B-[4].10** Zulassung zum Durchgangs-Arztverfahren der Berufsgenossenschaft
 - B-[4].11** Personelle Ausstattung
- B-[5]** **Universitätsklinik und Poliklinik für Kinder- und Jugendmedizin**
 - B-[5].1** Name der Organisationseinheit/Fachabteilung
 - B-[5].2** Versorgungsschwerpunkte der Organisationseinheit/Fachabteilung
 - B-[5].3** Medizinisch-pflegerische Leistungsangebote der Organisationseinheit/Fachabteilung

- B-[5].4** Nicht-medizinische Serviceangebote der Organisationseinheit/Fachabteilung
- B-[5].5** Fallzahlen der Organisationseinheit/Fachabteilung
- B-[5].6** Diagnosen nach ICD
- B-[5].7** Prozeduren nach OPS
- B-[5].8** Ambulante Behandlungsmöglichkeiten
- B-[5].9** Ambulante Operationen nach § 115b SGB V
- B-[5].10** Zulassung zum Durchgangs-Arztverfahren der Berufsgenossenschaft
- B-[5].11** Personelle Ausstattung
- B-[6]** **Universitätsklinik und Poliklinik für Pädiatrische Kardiologie
(Schwerpunkt: angeborene Herzfehler bei Kindern und
Erwachsenen)**
- B-[6].1** Name der Organisationseinheit/Fachabteilung
- B-[6].2** Versorgungsschwerpunkte der Organisationseinheit/Fachabteilung
- B-[6].3** Medizinisch-pflegerische Leistungsangebote der Organisationseinheit/Fachabteilung
- B-[6].4** Nicht-medizinische Serviceangebote der Organisationseinheit/Fachabteilung
- B-[6].5** Fallzahlen der Organisationseinheit/Fachabteilung
- B-[6].6** Diagnosen nach ICD
- B-[6].7** Prozeduren nach OPS
- B-[6].8** Ambulante Behandlungsmöglichkeiten
- B-[6].9** Ambulante Operationen nach § 115b SGB V
- B-[6].10** Zulassung zum Durchgangs-Arztverfahren der Berufsgenossenschaft
- B-[6].11** Personelle Ausstattung
- B-[7]** **Universitätsklinik und Poliklinik für Kinderchirurgie**
- B-[7].1** Name der Organisationseinheit/Fachabteilung
- B-[7].2** Versorgungsschwerpunkte der Organisationseinheit/Fachabteilung
- B-[7].3** Medizinisch-pflegerische Leistungsangebote der Organisationseinheit/Fachabteilung
- B-[7].4** Nicht-medizinische Serviceangebote der Organisationseinheit/Fachabteilung
- B-[7].5** Fallzahlen der Organisationseinheit/Fachabteilung
- B-[7].6** Diagnosen nach ICD
- B-[7].7** Prozeduren nach OPS
- B-[7].8** Ambulante Behandlungsmöglichkeiten
- B-[7].9** Ambulante Operationen nach § 115b SGB V
- B-[7].10** Zulassung zum Durchgangs-Arztverfahren der Berufsgenossenschaft
- B-[7].11** Personelle Ausstattung
- B-[8]** **Universitätsklinik und Poliklinik für Allgemein-, Viszeral- und
Gefäßchirurgie**
- B-[8].1** Name der Organisationseinheit/Fachabteilung
- B-[8].2** Versorgungsschwerpunkte der Organisationseinheit/Fachabteilung
- B-[8].3** Medizinisch-pflegerische Leistungsangebote der Organisationseinheit/Fachabteilung
- B-[8].4** Nicht-medizinische Serviceangebote der Organisationseinheit/Fachabteilung
- B-[8].5** Fallzahlen der Organisationseinheit/Fachabteilung
- B-[8].6** Diagnosen nach ICD
- B-[8].7** Prozeduren nach OPS
- B-[8].8** Ambulante Behandlungsmöglichkeiten
- B-[8].9** Ambulante Operationen nach § 115b SGB V
- B-[8].10** Zulassung zum Durchgangs-Arztverfahren der Berufsgenossenschaft
- B-[8].11** Personelle Ausstattung

- B-[9]** **Universitätsklinik und Poliklinik für Unfall- und Wiederherstellungschirurgie**
- B-[9].1** Name der Organisationseinheit/Fachabteilung
- B-[9].2** Versorgungsschwerpunkte der Organisationseinheit/Fachabteilung
- B-[9].3** Medizinisch-pflegerische Leistungsangebote der Organisationseinheit/Fachabteilung
- B-[9].4** Nicht-medizinische Serviceangebote der Organisationseinheit/Fachabteilung
- B-[9].5** Fallzahlen der Organisationseinheit/Fachabteilung
- B-[9].6** Diagnosen nach ICD
- B-[9].7** Prozeduren nach OPS
- B-[9].8** Ambulante Behandlungsmöglichkeiten
- B-[9].9** Ambulante Operationen nach § 115b SGB V
- B-[9].10** Zulassung zum Durchgangs-Arztverfahren der Berufsgenossenschaft
- B-[9].11** Personelle Ausstattung
- B-[10]** **Universitätsklinik und Poliklinik für Neurochirurgie**
- B-[10].1** Name der Organisationseinheit/Fachabteilung
- B-[10].2** Versorgungsschwerpunkte der Organisationseinheit/Fachabteilung
- B-[10].3** Medizinisch-pflegerische Leistungsangebote der Organisationseinheit/Fachabteilung
- B-[10].4** Nicht-medizinische Serviceangebote der Organisationseinheit/Fachabteilung
- B-[10].5** Fallzahlen der Organisationseinheit/Fachabteilung
- B-[10].6** Diagnosen nach ICD
- B-[10].7** Prozeduren nach OPS
- B-[10].8** Ambulante Behandlungsmöglichkeiten
- B-[10].9** Ambulante Operationen nach § 115b SGB V
- B-[10].10** Zulassung zum Durchgangs-Arztverfahren der Berufsgenossenschaft
- B-[10].11** Personelle Ausstattung
- B-[11]** **Universitätsklinik und Poliklinik für Herz- und Thoraxchirurgie**
- B-[11].1** Name der Organisationseinheit/Fachabteilung
- B-[11].2** Versorgungsschwerpunkte der Organisationseinheit/Fachabteilung
- B-[11].3** Medizinisch-pflegerische Leistungsangebote der Organisationseinheit/Fachabteilung
- B-[11].4** Nicht-medizinische Serviceangebote der Organisationseinheit/Fachabteilung
- B-[11].5** Fallzahlen der Organisationseinheit/Fachabteilung
- B-[11].6** Diagnosen nach ICD
- B-[11].7** Prozeduren nach OPS
- B-[11].8** Ambulante Behandlungsmöglichkeiten
- B-[11].9** Ambulante Operationen nach § 115b SGB V
- B-[11].10** Zulassung zum Durchgangs-Arztverfahren der Berufsgenossenschaft
- B-[11].11** Personelle Ausstattung
- B-[12]** **Universitätsklinik und Poliklinik für Urologie**
- B-[12].1** Name der Organisationseinheit/Fachabteilung
- B-[12].2** Versorgungsschwerpunkte der Organisationseinheit/Fachabteilung
- B-[12].3** Medizinisch-pflegerische Leistungsangebote der Organisationseinheit/Fachabteilung
- B-[12].4** Nicht-medizinische Serviceangebote der Organisationseinheit/Fachabteilung
- B-[12].5** Fallzahlen der Organisationseinheit/Fachabteilung
- B-[12].6** Diagnosen nach ICD
- B-[12].7** Prozeduren nach OPS
- B-[12].8** Ambulante Behandlungsmöglichkeiten
- B-[12].9** Ambulante Operationen nach § 115b SGB V
- B-[12].10** Zulassung zum Durchgangs-Arztverfahren der Berufsgenossenschaft

- B-[12].11** Personelle Ausstattung
- B-[13]** **Universitätsklinik und Poliklinik für Orthopädie und
Physikalische Medizin**
- B-[13].1** Name der Organisationseinheit/Fachabteilung
- B-[13].2** Versorgungsschwerpunkte der Organisationseinheit/Fachabteilung
- B-[13].3** Medizinisch-pflegerische Leistungsangebote der Organisationseinheit/Fachabteilung
- B-[13].4** Nicht-medizinische Serviceangebote der Organisationseinheit/Fachabteilung
- B-[13].5** Fallzahlen der Organisationseinheit/Fachabteilung
- B-[13].6** Diagnosen nach ICD
- B-[13].7** Prozeduren nach OPS
- B-[13].8** Ambulante Behandlungsmöglichkeiten
- B-[13].9** Ambulante Operationen nach § 115b SGB V
- B-[13].10** Zulassung zum Durchgangs-Arztverfahren der Berufsgenossenschaft
- B-[13].11** Personelle Ausstattung
- B-[14]** **Universitätsklinik und Poliklinik für Gynäkologie**
- B-[14].1** Name der Organisationseinheit/Fachabteilung
- B-[14].2** Versorgungsschwerpunkte der Organisationseinheit/Fachabteilung
- B-[14].3** Medizinisch-pflegerische Leistungsangebote der Organisationseinheit/Fachabteilung
- B-[14].4** Nicht-medizinische Serviceangebote der Organisationseinheit/Fachabteilung
- B-[14].5** Fallzahlen der Organisationseinheit/Fachabteilung
- B-[14].6** Diagnosen nach ICD
- B-[14].7** Prozeduren nach OPS
- B-[14].8** Ambulante Behandlungsmöglichkeiten
- B-[14].9** Ambulante Operationen nach § 115b SGB V
- B-[14].10** Zulassung zum Durchgangs-Arztverfahren der Berufsgenossenschaft
- B-[14].11** Personelle Ausstattung
- B-[15]** **Universitätsklinik und Poliklinik für Geburtshilfe**
- B-[15].1** Name der Organisationseinheit/Fachabteilung
- B-[15].2** Versorgungsschwerpunkte der Organisationseinheit/Fachabteilung
- B-[15].3** Medizinisch-pflegerische Leistungsangebote der Organisationseinheit/Fachabteilung
- B-[15].4** Nicht-medizinische Serviceangebote der Organisationseinheit/Fachabteilung
- B-[15].5** Fallzahlen der Organisationseinheit/Fachabteilung
- B-[15].6** Diagnosen nach ICD
- B-[15].7** Prozeduren nach OPS
- B-[15].8** Ambulante Behandlungsmöglichkeiten
- B-[15].9** Ambulante Operationen nach § 115b SGB V
- B-[15].10** Zulassung zum Durchgangs-Arztverfahren der Berufsgenossenschaft
- B-[15].11** Personelle Ausstattung
- B-[16]** **Universitätsklinik und Poliklinik für Hals-, Nasen-,
Ohrenheilkunde, Kopf- u. Halschirurgie**
- B-[16].1** Name der Organisationseinheit/Fachabteilung
- B-[16].2** Versorgungsschwerpunkte der Organisationseinheit/Fachabteilung
- B-[16].3** Medizinisch-pflegerische Leistungsangebote der Organisationseinheit/Fachabteilung
- B-[16].4** Nicht-medizinische Serviceangebote der Organisationseinheit/Fachabteilung
- B-[16].5** Fallzahlen der Organisationseinheit/Fachabteilung
- B-[16].6** Diagnosen nach ICD
- B-[16].7** Prozeduren nach OPS
- B-[16].8** Ambulante Behandlungsmöglichkeiten

- B-[16].9** Ambulante Operationen nach § 115b SGB V
- B-[16].10** Zulassung zum Durchgangs-Arztverfahren der Berufsgenossenschaft
- B-[16].11** Personelle Ausstattung
- B-[17]** **Universitätsklinik und Poliklinik für Augenheilkunde**
- B-[17].1** Name der Organisationseinheit/Fachabteilung
- B-[17].2** Versorgungsschwerpunkte der Organisationseinheit/Fachabteilung
- B-[17].3** Medizinisch-pflegerische Leistungsangebote der Organisationseinheit/Fachabteilung
- B-[17].4** Nicht-medizinische Serviceangebote der Organisationseinheit/Fachabteilung
- B-[17].5** Fallzahlen der Organisationseinheit/Fachabteilung
- B-[17].6** Diagnosen nach ICD
- B-[17].7** Prozeduren nach OPS
- B-[17].8** Ambulante Behandlungsmöglichkeiten
- B-[17].9** Ambulante Operationen nach § 115b SGB V
- B-[17].10** Zulassung zum Durchgangs-Arztverfahren der Berufsgenossenschaft
- B-[17].11** Personelle Ausstattung
- B-[18]** **Universitätsklinik und Poliklinik für Neurologie**
- B-[18].1** Name der Organisationseinheit/Fachabteilung
- B-[18].2** Versorgungsschwerpunkte der Organisationseinheit/Fachabteilung
- B-[18].3** Medizinisch-pflegerische Leistungsangebote der Organisationseinheit/Fachabteilung
- B-[18].4** Nicht-medizinische Serviceangebote der Organisationseinheit/Fachabteilung
- B-[18].5** Fallzahlen der Organisationseinheit/Fachabteilung
- B-[18].6** Diagnosen nach ICD
- B-[18].7** Prozeduren nach OPS
- B-[18].8** Ambulante Behandlungsmöglichkeiten
- B-[18].9** Ambulante Operationen nach § 115b SGB V
- B-[18].10** Zulassung zum Durchgangs-Arztverfahren der Berufsgenossenschaft
- B-[18].11** Personelle Ausstattung
- B-[19]** **Universitätsklinik und Poliklinik für Nuklearmedizin**
- B-[19].1** Name der Organisationseinheit/Fachabteilung
- B-[19].2** Versorgungsschwerpunkte der Organisationseinheit/Fachabteilung
- B-[19].3** Medizinisch-pflegerische Leistungsangebote der Organisationseinheit/Fachabteilung
- B-[19].4** Nicht-medizinische Serviceangebote der Organisationseinheit/Fachabteilung
- B-[19].5** Fallzahlen der Organisationseinheit/Fachabteilung
- B-[19].6** Diagnosen nach ICD
- B-[19].7** Prozeduren nach OPS
- B-[19].8** Ambulante Behandlungsmöglichkeiten
- B-[19].9** Ambulante Operationen nach § 115b SGB V
- B-[19].10** Zulassung zum Durchgangs-Arztverfahren der Berufsgenossenschaft
- B-[19].11** Personelle Ausstattung
- B-[20]** **Universitätsklinik und Poliklinik für Strahlentherapie**
- B-[20].1** Name der Organisationseinheit/Fachabteilung
- B-[20].2** Versorgungsschwerpunkte der Organisationseinheit/Fachabteilung
- B-[20].3** Medizinisch-pflegerische Leistungsangebote der Organisationseinheit/Fachabteilung
- B-[20].4** Nicht-medizinische Serviceangebote der Organisationseinheit/Fachabteilung
- B-[20].5** Fallzahlen der Organisationseinheit/Fachabteilung
- B-[20].6** Diagnosen nach ICD
- B-[20].7** Prozeduren nach OPS
- B-[20].8** Ambulante Behandlungsmöglichkeiten

- B-[20].9** Ambulante Operationen nach § 115b SGB V
- B-[20].10** Zulassung zum Durchgangs-Arztverfahren der Berufsgenossenschaft
- B-[20].11** Personelle Ausstattung
- B-[21]** **Universitätsklinik und Poliklinik für Dermatologie und Venerologie**
- B-[21].1** Name der Organisationseinheit/Fachabteilung
- B-[21].2** Versorgungsschwerpunkte der Organisationseinheit/Fachabteilung
- B-[21].3** Medizinisch-pflegerische Leistungsangebote der Organisationseinheit/Fachabteilung
- B-[21].4** Nicht-medizinische Serviceangebote der Organisationseinheit/Fachabteilung
- B-[21].5** Fallzahlen der Organisationseinheit/Fachabteilung
- B-[21].6** Diagnosen nach ICD
- B-[21].7** Prozeduren nach OPS
- B-[21].8** Ambulante Behandlungsmöglichkeiten
- B-[21].9** Ambulante Operationen nach § 115b SGB V
- B-[21].10** Zulassung zum Durchgangs-Arztverfahren der Berufsgenossenschaft
- B-[21].11** Personelle Ausstattung
- B-[22]** **Universitätsklinik und Poliklinik für Mund-, Kiefer- und Gesichtschirurgie**
- B-[22].1** Name der Organisationseinheit/Fachabteilung
- B-[22].2** Versorgungsschwerpunkte der Organisationseinheit/Fachabteilung
- B-[22].3** Medizinisch-pflegerische Leistungsangebote der Organisationseinheit/Fachabteilung
- B-[22].4** Nicht-medizinische Serviceangebote der Organisationseinheit/Fachabteilung
- B-[22].5** Fallzahlen der Organisationseinheit/Fachabteilung
- B-[22].6** Diagnosen nach ICD
- B-[22].7** Prozeduren nach OPS
- B-[22].8** Ambulante Behandlungsmöglichkeiten
- B-[22].9** Ambulante Operationen nach § 115b SGB V
- B-[22].10** Zulassung zum Durchgangs-Arztverfahren der Berufsgenossenschaft
- B-[22].11** Personelle Ausstattung
- B-[23]** **Universitätsklinik für Anästhesiologie und operative Intensivmedizin**
- B-[23].1** Name der Organisationseinheit/Fachabteilung
- B-[23].2** Versorgungsschwerpunkte der Organisationseinheit/Fachabteilung
- B-[23].3** Medizinisch-pflegerische Leistungsangebote der Organisationseinheit/Fachabteilung
- B-[23].4** Nicht-medizinische Serviceangebote der Organisationseinheit/Fachabteilung
- B-[23].5** Fallzahlen der Organisationseinheit/Fachabteilung
- B-[23].6** Diagnosen nach ICD
- B-[23].7** Prozeduren nach OPS
- B-[23].8** Ambulante Behandlungsmöglichkeiten
- B-[23].9** Ambulante Operationen nach § 115b SGB V
- B-[23].10** Zulassung zum Durchgangs-Arztverfahren der Berufsgenossenschaft
- B-[23].11** Personelle Ausstattung
- B-[24]** **Universitätsklinik und Poliklinik für Psychiatrie und Psychotherapie**
- B-[24].1** Name der Organisationseinheit/Fachabteilung
- B-[24].2** Versorgungsschwerpunkte der Organisationseinheit/Fachabteilung
- B-[24].3** Medizinisch-pflegerische Leistungsangebote der Organisationseinheit/Fachabteilung

- B-[24].4** Nicht-medizinische Serviceangebote der Organisationseinheit/Fachabteilung
- B-[24].5** Fallzahlen der Organisationseinheit/Fachabteilung
- B-[24].6** Diagnosen nach ICD
- B-[24].7** Prozeduren nach OPS
- B-[24].8** Ambulante Behandlungsmöglichkeiten
- B-[24].9** Ambulante Operationen nach § 115b SGB V
- B-[24].10** Zulassung zum Durchgangs-Arztverfahren der Berufsgenossenschaft
- B-[24].11** Personelle Ausstattung

- B-[25]** **Universitätsklinik und Poliklinik für Diagnostische Radiologie**
- B-[25].1** Name der Organisationseinheit/Fachabteilung
- B-[25].2** Versorgungsschwerpunkte der Organisationseinheit/Fachabteilung
- B-[25].3** Medizinisch-pflegerische Leistungsangebote der Organisationseinheit/Fachabteilung
- B-[25].4** Nicht-medizinische Serviceangebote der Organisationseinheit/Fachabteilung
- B-[25].5** Fallzahlen der Organisationseinheit/Fachabteilung
- B-[25].6** Diagnosen nach ICD
- B-[25].7** Prozeduren nach OPS
- B-[25].8** Ambulante Behandlungsmöglichkeiten
- B-[25].9** Ambulante Operationen nach § 115b SGB V
- B-[25].10** Zulassung zum Durchgangs-Arztverfahren der Berufsgenossenschaft
- B-[25].11** Personelle Ausstattung

- B-[26]** **Universitätspoliklinik für Zahnerhaltungskunde und Parodontologie**
- B-[26].1** Name der Organisationseinheit/Fachabteilung
- B-[26].2** Versorgungsschwerpunkte der Organisationseinheit/Fachabteilung
- B-[26].3** Medizinisch-pflegerische Leistungsangebote der Organisationseinheit/Fachabteilung
- B-[26].4** Nicht-medizinische Serviceangebote der Organisationseinheit/Fachabteilung
- B-[26].5** Fallzahlen der Organisationseinheit/Fachabteilung
- B-[26].6** Diagnosen nach ICD
- B-[26].7** Prozeduren nach OPS
- B-[26].8** Ambulante Behandlungsmöglichkeiten
- B-[26].9** Ambulante Operationen nach § 115b SGB V
- B-[26].10** Zulassung zum Durchgangs-Arztverfahren der Berufsgenossenschaft
- B-[26].11** Personelle Ausstattung

- B-[27]** **Universitätspoliklinik für Kieferorthopädie**
- B-[27].1** Name der Organisationseinheit/Fachabteilung
- B-[27].2** Versorgungsschwerpunkte der Organisationseinheit/Fachabteilung
- B-[27].3** Medizinisch-pflegerische Leistungsangebote der Organisationseinheit/Fachabteilung
- B-[27].4** Nicht-medizinische Serviceangebote der Organisationseinheit/Fachabteilung
- B-[27].5** Fallzahlen der Organisationseinheit/Fachabteilung
- B-[27].6** Diagnosen nach ICD
- B-[27].7** Prozeduren nach OPS
- B-[27].8** Ambulante Behandlungsmöglichkeiten
- B-[27].9** Ambulante Operationen nach § 115b SGB V
- B-[27].10** Zulassung zum Durchgangs-Arztverfahren der Berufsgenossenschaft
- B-[27].11** Personelle Ausstattung

- B-[28]** **Universitätspoliklinik für Zahnärztliche Prothetik**
- B-[28].1** Name der Organisationseinheit/Fachabteilung
- B-[28].2** Versorgungsschwerpunkte der Organisationseinheit/Fachabteilung

- B-[28].3** Medizinisch-pflegerische Leistungsangebote der Organisationseinheit/Fachabteilung
- B-[28].4** Nicht-medizinische Serviceangebote der Organisationseinheit/Fachabteilung
- B-[28].5** Fallzahlen der Organisationseinheit/Fachabteilung
- B-[28].6** Diagnosen nach ICD
- B-[28].7** Prozeduren nach OPS
- B-[28].8** Ambulante Behandlungsmöglichkeiten
- B-[28].9** Ambulante Operationen nach § 115b SGB V
- B-[28].10** Zulassung zum Durchgangs-Arztverfahren der Berufsgenossenschaft
- B-[28].11** Personelle Ausstattung
- B-[29]** **Zentrale Notaufnahme**
- B-[29].1** Name der Organisationseinheit/Fachabteilung
- B-[29].2** Versorgungsschwerpunkte der Organisationseinheit/Fachabteilung
- B-[29].3** Medizinisch-pflegerische Leistungsangebote der Organisationseinheit/Fachabteilung
- B-[29].4** Nicht-medizinische Serviceangebote der Organisationseinheit/Fachabteilung
- B-[29].5** Fallzahlen der Organisationseinheit/Fachabteilung
- B-[29].6** Diagnosen nach ICD
- B-[29].7** Prozeduren nach OPS
- B-[29].8** Ambulante Behandlungsmöglichkeiten
- B-[29].9** Ambulante Operationen nach § 115b SGB V
- B-[29].10** Zulassung zum Durchgangs-Arztverfahren der Berufsgenossenschaft
- B-[29].11** Personelle Ausstattung
- B-[30]** **Institut für Humangenetik und Medizinische Biologie**
- B-[30].1** Name der Organisationseinheit/Fachabteilung
- B-[30].2** Versorgungsschwerpunkte der Organisationseinheit/Fachabteilung
- B-[30].3** Medizinisch-pflegerische Leistungsangebote der Organisationseinheit/Fachabteilung
- B-[30].4** Nicht-medizinische Serviceangebote der Organisationseinheit/Fachabteilung
- B-[30].5** Fallzahlen der Organisationseinheit/Fachabteilung
- B-[30].6** Diagnosen nach ICD
- B-[30].7** Prozeduren nach OPS
- B-[30].8** Ambulante Behandlungsmöglichkeiten
- B-[30].9** Ambulante Operationen nach § 115b SGB V
- B-[30].10** Zulassung zum Durchgangs-Arztverfahren der Berufsgenossenschaft
- B-[30].11** Personelle Ausstattung
- B-[31]** **Institut für Hygiene**
- B-[31].1** Name der Organisationseinheit/Fachabteilung
- B-[31].2** Versorgungsschwerpunkte der Organisationseinheit/Fachabteilung
- B-[31].3** Medizinisch-pflegerische Leistungsangebote der Organisationseinheit/Fachabteilung
- B-[31].4** Nicht-medizinische Serviceangebote der Organisationseinheit/Fachabteilung
- B-[31].5** Fallzahlen der Organisationseinheit/Fachabteilung
- B-[31].6** Diagnosen nach ICD
- B-[31].7** Prozeduren nach OPS
- B-[31].8** Ambulante Behandlungsmöglichkeiten
- B-[31].9** Ambulante Operationen nach § 115b SGB V
- B-[31].10** Zulassung zum Durchgangs-Arztverfahren der Berufsgenossenschaft
- B-[31].11** Personelle Ausstattung
- B-[32]** **Institut für Medizinische Epidemiologie, Biometrie und Informatik - Sektion Arbeitsmedizin und Servicecenter Arbeitsmedizin**

- B-[32].1** Name der Organisationseinheit/Fachabteilung
- B-[32].2** Versorgungsschwerpunkte der Organisationseinheit/Fachabteilung
- B-[32].3** Medizinisch-pflegerische Leistungsangebote der Organisationseinheit/Fachabteilung
- B-[32].4** Nicht-medizinische Serviceangebote der Organisationseinheit/Fachabteilung
- B-[32].5** Fallzahlen der Organisationseinheit/Fachabteilung
- B-[32].6** Diagnosen nach ICD
- B-[32].7** Prozeduren nach OPS
- B-[32].8** Ambulante Behandlungsmöglichkeiten
- B-[32].9** Ambulante Operationen nach § 115b SGB V
- B-[32].10** Zulassung zum Durchgangs-Arztverfahren der Berufsgenossenschaft
- B-[32].11** Personelle Ausstattung
- B-[33] Institut für Medizinische Immunologie**
- B-[33].1** Name der Organisationseinheit/Fachabteilung
- B-[33].2** Versorgungsschwerpunkte der Organisationseinheit/Fachabteilung
- B-[33].3** Medizinisch-pflegerische Leistungsangebote der Organisationseinheit/Fachabteilung
- B-[33].4** Nicht-medizinische Serviceangebote der Organisationseinheit/Fachabteilung
- B-[33].5** Fallzahlen der Organisationseinheit/Fachabteilung
- B-[33].6** Diagnosen nach ICD
- B-[33].7** Prozeduren nach OPS
- B-[33].8** Ambulante Behandlungsmöglichkeiten
- B-[33].9** Ambulante Operationen nach § 115b SGB V
- B-[33].10** Zulassung zum Durchgangs-Arztverfahren der Berufsgenossenschaft
- B-[33].11** Personelle Ausstattung
- B-[34] Institut für Medizinische Mikrobiologie**
- B-[34].1** Name der Organisationseinheit/Fachabteilung
- B-[34].2** Versorgungsschwerpunkte der Organisationseinheit/Fachabteilung
- B-[34].3** Medizinisch-pflegerische Leistungsangebote der Organisationseinheit/Fachabteilung
- B-[34].4** Nicht-medizinische Serviceangebote der Organisationseinheit/Fachabteilung
- B-[34].5** Fallzahlen der Organisationseinheit/Fachabteilung
- B-[34].6** Diagnosen nach ICD
- B-[34].7** Prozeduren nach OPS
- B-[34].8** Ambulante Behandlungsmöglichkeiten
- B-[34].9** Ambulante Operationen nach § 115b SGB V
- B-[34].10** Zulassung zum Durchgangs-Arztverfahren der Berufsgenossenschaft
- B-[34].11** Personelle Ausstattung
- B-[35] Institut für Pathologie**
- B-[35].1** Name der Organisationseinheit/Fachabteilung
- B-[35].2** Versorgungsschwerpunkte der Organisationseinheit/Fachabteilung
- B-[35].3** Medizinisch-pflegerische Leistungsangebote der Organisationseinheit/Fachabteilung
- B-[35].4** Nicht-medizinische Serviceangebote der Organisationseinheit/Fachabteilung
- B-[35].5** Fallzahlen der Organisationseinheit/Fachabteilung
- B-[35].6** Diagnosen nach ICD
- B-[35].7** Prozeduren nach OPS
- B-[35].8** Ambulante Behandlungsmöglichkeiten
- B-[35].9** Ambulante Operationen nach § 115b SGB V
- B-[35].10** Zulassung zum Durchgangs-Arztverfahren der Berufsgenossenschaft
- B-[35].11** Personelle Ausstattung
- B-[36] Institut für Pharmakologie und Toxikologie - Sektion Klinische**

Pharmakologie

- B-[36].1** Name der Organisationseinheit/Fachabteilung
- B-[36].2** Versorgungsschwerpunkte der Organisationseinheit/Fachabteilung
- B-[36].3** Medizinisch-pflegerische Leistungsangebote der Organisationseinheit/Fachabteilung
- B-[36].4** Nicht-medizinische Serviceangebote der Organisationseinheit/Fachabteilung
- B-[36].5** Fallzahlen der Organisationseinheit/Fachabteilung
- B-[36].6** Diagnosen nach ICD
- B-[36].7** Prozeduren nach OPS
- B-[36].8** Ambulante Behandlungsmöglichkeiten
- B-[36].9** Ambulante Operationen nach § 115b SGB V
- B-[36].10** Zulassung zum Durchgangs-Arztverfahren der Berufsgenossenschaft
- B-[36].11** Personelle Ausstattung
- B-[37]** **Institut für Rechtsmedizin**
- B-[37].1** Name der Organisationseinheit/Fachabteilung
- B-[37].2** Versorgungsschwerpunkte der Organisationseinheit/Fachabteilung
- B-[37].3** Medizinisch-pflegerische Leistungsangebote der Organisationseinheit/Fachabteilung
- B-[37].4** Nicht-medizinische Serviceangebote der Organisationseinheit/Fachabteilung
- B-[37].5** Fallzahlen der Organisationseinheit/Fachabteilung
- B-[37].6** Diagnosen nach ICD
- B-[37].7** Prozeduren nach OPS
- B-[37].8** Ambulante Behandlungsmöglichkeiten
- B-[37].9** Ambulante Operationen nach § 115b SGB V
- B-[37].10** Zulassung zum Durchgangs-Arztverfahren der Berufsgenossenschaft
- B-[37].11** Personelle Ausstattung
- B-[38]** **Einrichtung für Transfusionsmedizin und HLA-Labor**
- B-[38].1** Name der Organisationseinheit/Fachabteilung
- B-[38].2** Versorgungsschwerpunkte der Organisationseinheit/Fachabteilung
- B-[38].3** Medizinisch-pflegerische Leistungsangebote der Organisationseinheit/Fachabteilung
- B-[38].4** Nicht-medizinische Serviceangebote der Organisationseinheit/Fachabteilung
- B-[38].5** Fallzahlen der Organisationseinheit/Fachabteilung
- B-[38].6** Diagnosen nach ICD
- B-[38].7** Prozeduren nach OPS
- B-[38].8** Ambulante Behandlungsmöglichkeiten
- B-[38].9** Ambulante Operationen nach § 115b SGB V
- B-[38].10** Zulassung zum Durchgangs-Arztverfahren der Berufsgenossenschaft
- B-[38].11** Personelle Ausstattung
- B-[39]** **Zentrum für Reproduktionsmedizin und Andrologie**
- B-[39].1** Name der Organisationseinheit/Fachabteilung
- B-[39].2** Versorgungsschwerpunkte der Organisationseinheit/Fachabteilung
- B-[39].3** Medizinisch-pflegerische Leistungsangebote der Organisationseinheit/Fachabteilung
- B-[39].4** Nicht-medizinische Serviceangebote der Organisationseinheit/Fachabteilung
- B-[39].5** Fallzahlen der Organisationseinheit/Fachabteilung
- B-[39].6** Diagnosen nach ICD
- B-[39].7** Prozeduren nach OPS
- B-[39].8** Ambulante Behandlungsmöglichkeiten
- B-[39].9** Ambulante Operationen nach § 115b SGB V
- B-[39].10** Zulassung zum Durchgangs-Arztverfahren der Berufsgenossenschaft
- B-[39].11** Personelle Ausstattung

- B-[40]** **Zentrallabor**
- B-[40].1** Name der Organisationseinheit/Fachabteilung
- B-[40].2** Versorgungsschwerpunkte der Organisationseinheit/Fachabteilung
- B-[40].3** Medizinisch-pflegerische Leistungsangebote der Organisationseinheit/Fachabteilung
- B-[40].4** Nicht-medizinische Serviceangebote der Organisationseinheit/Fachabteilung
- B-[40].5** Fallzahlen der Organisationseinheit/Fachabteilung
- B-[40].6** Diagnosen nach ICD
- B-[40].7** Prozeduren nach OPS
- B-[40].8** Ambulante Behandlungsmöglichkeiten
- B-[40].9** Ambulante Operationen nach § 115b SGB V
- B-[40].10** Zulassung zum Durchgangs-Arztverfahren der Berufsgenossenschaft
- B-[40].11** Personelle Ausstattung
- B-[41]** **Zentrale Serviceabteilung Sterilisation, Desinfektion und
Schädlingsbekämpfung/ZSVA**
- B-[41].1** Name der Organisationseinheit/Fachabteilung
- B-[41].2** Versorgungsschwerpunkte der Organisationseinheit/Fachabteilung
- B-[41].3** Medizinisch-pflegerische Leistungsangebote der Organisationseinheit/Fachabteilung
- B-[41].4** Nicht-medizinische Serviceangebote der Organisationseinheit/Fachabteilung
- B-[41].5** Fallzahlen der Organisationseinheit/Fachabteilung
- B-[41].6** Diagnosen nach ICD
- B-[41].7** Prozeduren nach OPS
- B-[41].8** Ambulante Behandlungsmöglichkeiten
- B-[41].9** Ambulante Operationen nach § 115b SGB V
- B-[41].10** Zulassung zum Durchgangs-Arztverfahren der Berufsgenossenschaft
- B-[41].11** Personelle Ausstattung
- B-[42]** **MVZ 1 - Facharztzentrum Pädiatrie und Humangenetik**
- B-[42].1** Name der Organisationseinheit/Fachabteilung
- B-[42].2** Versorgungsschwerpunkte der Organisationseinheit/Fachabteilung
- B-[42].3** Medizinisch-pflegerische Leistungsangebote der Organisationseinheit/Fachabteilung
- B-[42].4** Nicht-medizinische Serviceangebote der Organisationseinheit/Fachabteilung
- B-[42].5** Fallzahlen der Organisationseinheit/Fachabteilung
- B-[42].6** Diagnosen nach ICD
- B-[42].7** Prozeduren nach OPS
- B-[42].8** Ambulante Behandlungsmöglichkeiten
- B-[42].9** Ambulante Operationen nach § 115b SGB V
- B-[42].10** Zulassung zum Durchgangs-Arztverfahren der Berufsgenossenschaft
- B-[42].11** Personelle Ausstattung
- B-[43]** **MVZ 2 - Facharztzentrum Strahlentherapie, Neurochirurgie und
Orthopädie**
- B-[43].1** Name der Organisationseinheit/Fachabteilung
- B-[43].2** Versorgungsschwerpunkte der Organisationseinheit/Fachabteilung
- B-[43].3** Medizinisch-pflegerische Leistungsangebote der Organisationseinheit/Fachabteilung
- B-[43].4** Nicht-medizinische Serviceangebote der Organisationseinheit/Fachabteilung
- B-[43].5** Fallzahlen der Organisationseinheit/Fachabteilung
- B-[43].6** Diagnosen nach ICD
- B-[43].7** Prozeduren nach OPS
- B-[43].8** Ambulante Behandlungsmöglichkeiten
- B-[43].9** Ambulante Operationen nach § 115b SGB V

- B-[43].10** Zulassung zum Durchgangs-Arztverfahren der Berufsgenossenschaft
- B-[43].11** Personelle Ausstattung

C Qualitätssicherung

- C-2** Externe Qualitätssicherung nach Landesrecht gemäß § 112 SGB V
- C-3** Qualitätssicherung bei Teilnahme an Disease-Management-Programmen (DMP) nach § 137f SGB V
- C-4** Teilnahme an sonstigen Verfahren der externen vergleichenden Qualitätssicherung
- C-5** Umsetzung der Mindestmengenvereinbarung nach § 137 SGB V
- C-6** Umsetzung von Beschlüssen des Gemeinsamen Bundesausschusses zur Qualitätssicherung nach § 137 Abs. 1 Satz 1 Nr. 2 SGB V [neue Fassung] ('Strukturqualitätsvereinbarung')
- C-7** Umsetzung der Regelungen zur Fortbildung im Krankenhaus nach § 137 SGB V

D Qualitätsmanagement

- D-1** Qualitätspolitik
- D-2** Qualitätsziele
- D-3** Aufbau des einrichtungsinternen Qualitätsmanagements
- D-4** Instrumente des Qualitätsmanagements
- D-5** Qualitätsmanagement-Projekte
- D-6** Bewertung des Qualitätsmanagements

Einleitung



Abbildung: Haupteingang Universitätsklinikum Halle (Saale)

Im Universitätsklinikum Halle (Saale) sind die modernen medizinischen Krankenversorgungseinrichtungen einer traditionsreichen Universität vereint. In fachlich breit gefächerten Kliniken und Instituten stellt das Universitätsklinikum als der Maximalversorger im südlichen Sachsen-Anhalt die medizinische Betreuung der Patienten auf höchstem Niveau sicher.

Auch weit über die Grenzen Halles hinaus vertrauen Patienten auf das Können der etwa 2850 Mitarbeiter und 210 Auszubildenden. Insgesamt lassen sich etwa 38.500 Patienten im Jahr stationär behandeln. Darüber hinaus bietet das Universitätsklinikum Halle (Saale) eine umfassende ambulante Betreuung von Patienten an - es erfolgen jährlich etwa 400.000 ambulante Konsultationen. Dazu sind Hochschulambulanzen und für spezielle Fragestellungen Spezialsprechstunden in den Polikliniken zusammengefasst.

Ca. 1100 Betten stehen zur stationären Betreuung zur Verfügung. Das Universitätsklinikum ist untergliedert in 25 Universitätskliniken und Polikliniken, drei zahnärztliche Universitätspolikliniken und neun klinisch-theoretische Institute, die ebenfalls Aufgaben in der Krankenversorgung wahrnehmen.

Das Universitätsklinikum mit seinem umfassenden diagnostischen und therapeutischen Spektrum ist eng mit der Medizinischen Fakultät der Martin-Luther-Universität Halle-Wittenberg verbunden. Es dient der Medizinischen Fakultät zur

Erfüllung ihrer Aufgaben in Forschung und Lehre. Krankenversorgung, Lehre und patientennahe Forschung sind die drei Säulen, auf denen die universitäre Medizin auch in Halle ruht.

In den ersten Jahren des neuen Jahrhunderts ist das Universitätsklinikum am Hauptstandort Ernst-Grube-Straße durch einen Neubau erweitert worden. Im Erweiterungsbau mit einem Zentral-OP mit 20 Operationssälen, Intensivstationen, einer Blutbank, Notaufnahme sowie poliklinischen Bereichen und Bettenstationen finden die Patienten und die Mitarbeiterinnen und Mitarbeiter modernste Behandlungs- und Arbeitsmöglichkeiten. Das Universitätsklinikum verfügt in Halle über weitere Standorte: Magdeburger Straße, Julius-Kühn-Straße, Große Steinstraße, sowie Prof.-Friedrich-Hofmann-Straße und Dryanderstraße. In den kommenden Jahren sind umfangreiche Baumaßnahmen geplant, um die Gebäudesituation deutlich zu verbessern - und damit auch die Behandlungsbedingungen für die Patienten.

Mit Dienstleistungen im Bereich Sterilgutversorgung und Apotheke versorgt das UKH auch andere Krankenhäuser. Zudem verfügt das UKH über zahlreiche Kooperationen im medizinischen Bereich mit Krankenhäusern im südlichen Sachsen-Anhalt. Damit können Versorgungsinhalte und Schwerpunkte auch dezentral aufrechterhalten werden. Das Universitätsklinikum unterstützt aktiv die Kassenärztliche Vereinigung bei der Aufrechterhaltung der ambulanten Versorgung - über spezialisierte, ermächtigte Krankenhausärzte, Spezialambulanzen und mit dem Facharztzentrum/MVZ.

Das UKH ist der größte Arbeitgeber der Region. Das Universitätsklinikum ist zudem mit seinem Ausbildungszentrum für Gesundheitsfachberufe einer der größten Ausbilder in der Region, versorgt auch andere Krankenhäuser mit Fachkräften und bildet in seinen Kliniken und Instituten Fachärzte und medizinisches Führungspersonal aus, das weit über Sachsen-Anhalt hinaus einen guten Ruf genießt. Im Rahmen der medizinischen Weiterbildung - auch im Fach Allgemeinmedizin - leistet das UKH einen wichtigen Beitrag zur Reduzierung des Facharztmangels in Sachsen-Anhalt.

Im Universitätsklinikum Halle (Saale) überwacht und koordiniert das Zentrale Qualitätsmanagement unter Leitung von Dr. Sabine Breuer die Qualitätssicherung. Dieser Arbeitsbereich mit drei Mitarbeitern ist direkt dem Ärztlichen Direktor PD Dr. Thomas Klöss unterstellt.

Die Qualitätssicherung der ärztlichen Berufsausübung war schon immer Gegenstand im ärztlichen Berufsrecht. Die Qualitätspolitik ist wesentlicher Bestandteil der Unternehmenspolitik eines Klinikums und im Zeitalter der DRGs von essentieller Bedeutung. Wir begrüßen, dass die Krankenhäuser mit der Veröffentlichung ihrer Qualitätsberichte die Möglichkeit erhalten, die Öffentlichkeit, insbesondere die interessierte Fachöffentlichkeit und den Patienten, über ihre Leistungen und Ergebnisse umfassend zu informieren.

Mit dem Qualitätsbericht stellt uns der Gesetzgeber ein Instrument zur Verfügung, welches Transparenz der medizinischen Qualität und Vergleichsmöglichkeiten schafft. Die Struktur- und Leistungsdaten des Universitätsklinikums Halle (Saale) sind im Teil A-C, detaillierte Informationen zur Qualitätspolitik und dem Qualitätsmanagement im Teil D des vorliegenden Qualitätsberichtes dargestellt.

Die umgangssprachliche Darstellung der Diagnosen sowie der diagnostischen und therapeutischen Verfahren erfolgte in

Anlehnung an die von der AOK vorgeschlagene Version und dient der verständlicheren Informationsvermittlung für den medizinisch interessierten Laien.

Mit dem Qualitätsbericht erfüllt das Universitätsklinikum Halle (Saale) die vom Gesetzgeber vorgeschriebene Offenlegung seiner Struktur-, Prozess- und Ergebniskennziffern. Er ist entsprechend der Vereinbarung gemäß § 137 Abs. 1 Satz 3 Nr. 6 SGB V über Inhalt und Umfang eines strukturierten Qualitätsberichtes für nach § 108 SGB V zugelassenen Krankenhäuser gegliedert und gestaltet.

Die Krankenhausleitung, vertreten durch den Vorstandsvorsitzenden und Ärztlichen Direktor, ist verantwortlich für die Vollständigkeit und Richtigkeit der Angaben im Qualitätsbericht.

Wird im folgenden Qualitätsbericht von Patienten und Mitarbeitern berichtet, so handelt es sich sowohl um die weibliche als auch um die männliche Form.

Verantwortlich:

Name	Abteilung	Tel. Nr.	Fax Nr.	Email
PD Dr. Thomas Klöss	Ärztlicher Direktor, Vorsitzender des Klinikumsvorstandes	0345 557 4480	0345 557 4484	adirektor@uk-halle.de

Ansprechpartner:

Name	Abteilung	Tel. Nr.	Fax Nr.	Email
Dr. Sabine Breuer	Leiterin Qualitätsmanagement	0345 557 2102	0345 557 7096	qualitaetsmanagement@ uk-halle.de

Links:

www.medizin.uni-halle.de

Die Krankenhausleitung, vertreten durch Herrn PD Dr. Thomas Klöss, ist verantwortlich für die Vollständigkeit und Richtigkeit der Angaben im Qualitätsbericht.

Teil A - Struktur- und Leistungsdaten des Krankenhauses

A-1 Allgemeine Kontaktdaten des Krankenhauses

Hausanschrift:

Universitätsklinikum Halle (Saale)

Ernst-Grube-Straße 40

06120 Halle (Saale)

Telefon:

0345 / 557 - 0

Fax:

0345 / 557 - 2444

E-Mail:

qb@uk-halle.de

A-2 Institutionskennzeichen des Krankenhauses

261500702

A-3 Standort(nummer)

00

A-4 Name und Art des Krankenhausträgers

Name:

Land Sachsen-Anhalt, vertreten durch das Kultusministerium, geführt als Anstalt öffentlichen Rechts; Vorsitzender des Aufsichtsrates: Kultusministerin Prof. Dr. Birgitta Wolff

Art:

öffentlich

A-5 Akademisches Lehrkrankenhaus

trifft nicht zu / entfällt

A-6 Organisationsstruktur des Krankenhauses

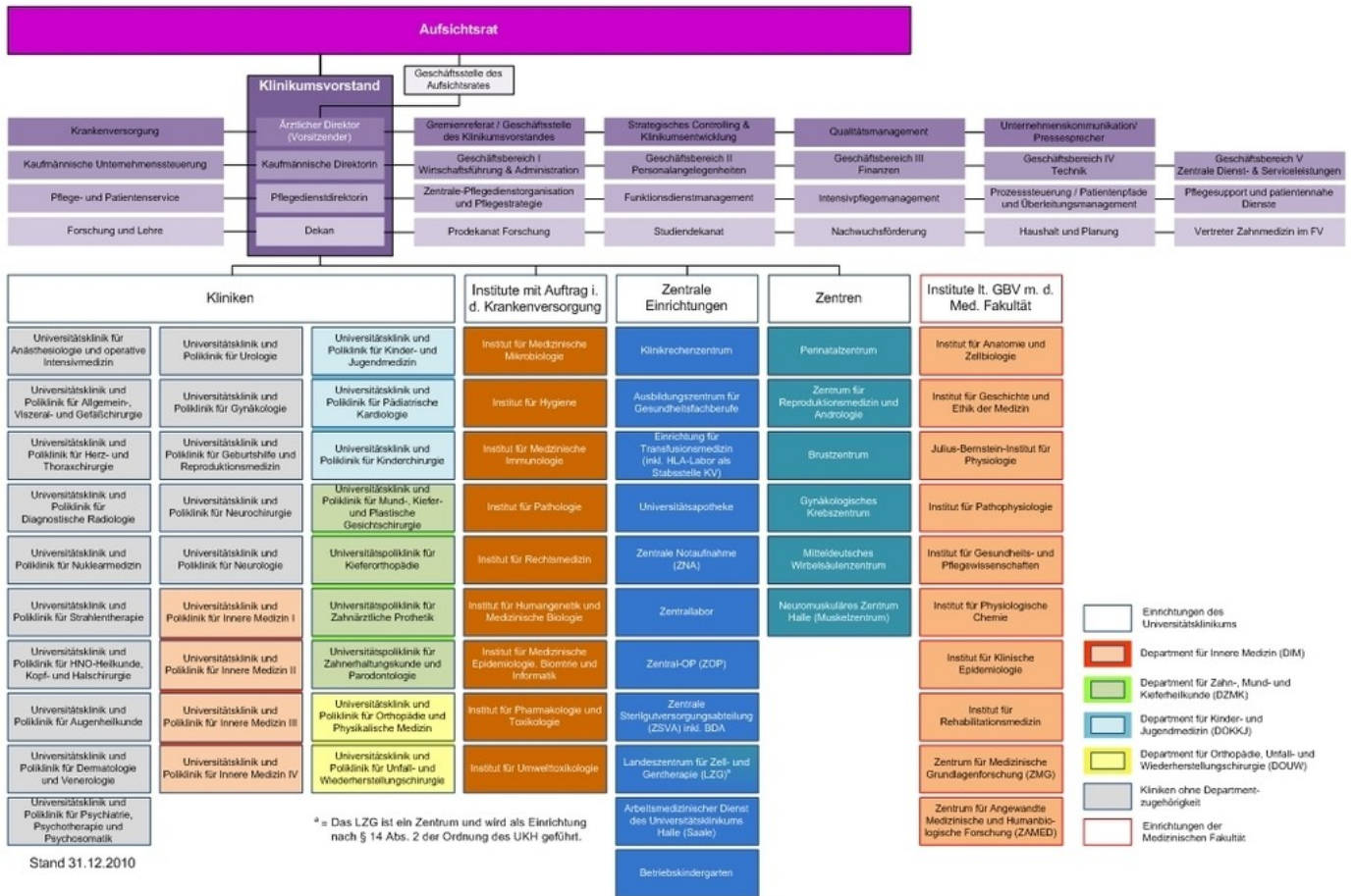

Organigramm: Universitätsklinikum Halle (Saale)

A-7 Regionale Versorgungsverpflichtung für die Psychiatrie

Für psychiatrische Fachkrankenhäuser bzw. Krankenhäuser mit einer psychiatrischen Fachabteilung:

Besteht eine regionale Versorgungsverpflichtung ?

Ja

A-8 Fachabteilungsübergreifende Versorgungsschwerpunkte des Krankenhauses

Nr.	Fachabteilungsübergreifender Versorgungsschwerpunkt:	Fachabteilungen, die an dem Versorgungsschwerpunkt beteiligt sind:	Kommentar / Erläuterung:
VS01	Brustzentrum	<p>Federführende Klinik: Universitätsklinik und Poliklinik für Gynäkologie;</p> <p>Beteiligte Kliniken und Institute: Universitätsklinik und Poliklinik für Innere Medizin IV; Universitätsklinik und Poliklinik für Nuklearmedizin; Universitätsklinik und Poliklinik für Strahlentherapie; Universitätsklinik und Poliklinik für Diagnostische Radiologie; Universitätsklinik für Anästhesiologie und Operative Intensivmedizin; Institut für Pathologie</p>	<p>Im Brustzentrum sind Spezialisten der verschiedenen Universitätskliniken vereint. Für die Patienten heißt das, dass sie eine Rund-um-Betreuung der verschiedenen Fachdisziplinen erhalten. Die Ärzte arbeiten nach festgelegten Qualitätsstandards eng zusammen mit dem Ziel, dass jede Patientin die bestmögliche Therapie nach gesicherten Erkenntnissen erhält. Auch die psychologische Betreuung der Patientinnen ist integriert. In wöchentlichen Konsilen stimmen die behandelnden Ärzte die Behandlung spezieller Krankheitsfälle miteinander ab, um den Patientinnen schnellstmögliche Hilfe zukommen zu lassen. Im Januar 2004 wurde unser Brustzentrum als erstes seiner Art in den neuen Bundesländern nach den Kriterien der Deutschen Krebsgesellschaft und der Deutschen Gesellschaft für Senologie sowie der DIN EN ISO 9000:2001 zertifiziert. Die erfolgreichen Rezertifizierungen erfolgten im Januar 2007 und im November 2010.</p>

Nr.	Fachabteilungsübergreifender Versorgungsschwerpunkt:	Fachabteilungen, die an dem Versorgungsschwerpunkt beteiligt sind:	Kommentar / Erläuterung:
VS15	Dialysezentrum	<p>Federführende Klinik: Universitätsklinik und Poliklinik für Innere Medizin II; Beteiligte Kliniken: Universitätsklinik und Poliklinik für Innere Medizin III; Universitätsklinik und Poliklinik für Anästhesie und operative Intensivmedizin</p>	<p>Das Dialysezentrum bietet sämtliche extrakorporalen Therapieverfahren beginnend mit der Hämodialyse und Hämodiafiltration (kontinuierlich und diskontinuierlich) über die Plasmapherese und Immunadsorption bis hin zur Lipidapherese mit verschiedenen Verfahrensvarianten an. Sämtliche Behandlungsverfahren können auch auf den Intensivstationen des Universitätsklinikums durchgeführt werden. In Kooperation mit dem Kuratorium für Dialyse und Nierentransplantation e.V. erfolgt die dauerhafte Versorgung ambulanter Dialysepatienten.</p>
VS00	Gynäkologisches Krebszentrum	<p>Federführende Klinik: Universitätsklinik und Poliklinik für Gynäkologie; Beteiligte Kliniken und Institute: Universitätsklinik und Poliklinik für Innere Medizin IV; Universitätsklinik und Poliklinik für Strahlentherapie; Universitätsklinik und Poliklinik für Diagnostische Radiologie; Universitätsklinik für Anästhesiologie und Operative Intensivmedizin; Institut für Pathologie</p>	<p>Im Gynäkologischen Krebszentrum sind Spezialisten der verschiedenen Universitätskliniken vereint. Für die Patienten heißt das, dass sie eine Rund-um-Betreuung der verschiedenen Fachdisziplinen erhalten. Die Ärzte arbeiten nach festgelegten Qualitätsstandards eng zusammen mit dem Ziel, dass jede Patientin die bestmögliche Therapie nach gesicherten Erkenntnissen erhält. Auch die psychologische Betreuung der Patientinnen ist integriert. In Tumorkonsilen stimmen die behandelnden Ärzte die Behandlung spezieller Krankheitsfälle miteinander ab, um den Patientinnen schnellstmögliche Hilfe zukommen zu lassen. Im November 2009 wurde das Zentrum nach den Kriterien der Deutschen Krebsgesellschaft und der DIN EN ISO 9000:2008 zertifiziert.</p>

Nr.	Fachabteilungsübergreifender Versorgungsschwerpunkt:	Fachabteilungen, die an dem Versorgungsschwerpunkt beteiligt sind:	Kommentar / Erläuterung:
VS00	Landeszentrum für Zell- und Gentherapie (LZG)	<p>Federführende Kliniken: Universitätsklinik und Poliklinik für Innere Medizin IV sowie Universitätsklinik und Poliklinik für Kinder- und Jugendmedizin; Beteiligte Kliniken und Institute: Institut für Medizinische Immunologie; Institut für Medizinische Mikrobiologie; Institut für Hygiene; Einrichtung für Transfusionsmedizin; Universitätsklinik und Poliklinik für Strahlentherapie</p>	<p>Das LZG dient schwerpunktmäßig der Zelltherapie, insbesondere der autologen und allogenen Stammzelltransplantationen bei Kindern, Jugendlichen (Universitätsklinik und Poliklinik für Kinder- und Jugendmedizin) und Erwachsenen (Universitätsklinik und Poliklinik für Innere Medizin IV); der stationären, tagesklinischen und ambulanten Versorgung von Kindern und Jugendlichen unter 18 Jahren sowie Erwachsenen mit onkologischen, hämatologischen und immunologischen Erkrankungen, sowie selten auch mit anderen Erkrankungen wie z.B. angeborenen Stoffwechselerkrankungen; der experimentellen Forschung im Bereich der Onkologie, Hämatologie, Zell- und Gentherapie; der Umsetzung der experimentellen Forschung in innovative klinische Studien und Konzepte zum gesamten Spektrum der Zell- und Gentherapie, so dass jeweils die neuesten Therapiekonzepte in die Behandlung von Patienten überführt werden können.</p>

Nr.	Fachabteilungsübergreifender Versorgungsschwerpunkt:	Fachabteilungen, die an dem Versorgungsschwerpunkt beteiligt sind:	Kommentar / Erläuterung:
VS31	Muskelzentrum	<p>Neuromuskuläres Zentrum Halle: Federführende Klinik: Universitätsklinik und Poliklinik für Neurologie; Beteiligte Kliniken und Institute: Universitätsklinik und Poliklinik für Kinder- und Jugendmedizin; Institut für Humangenetik und Medizinische Biologie; Universitätsklinik und Poliklinik für Innere Medizin III (Kardiologie, Angiologie); Universitätsklinik und Poliklinik für Orthopädie und Physikalische Medizin; Universitätsklinik und Poliklinik für Herz- und Thoraxchirurgie; Universitätsklinik und Poliklinik für Augenheilkunde; Schlaflabor Krankenhaus Martha-Maria Halle-Dörlau; Sozialpädiatrisches Zentrum Krankenhaus St. Elisabeth und St. Barbara Halle</p>	<p>Das Neuromuskuläre Zentrum- das seit 1995 besteht - ermöglicht in Zusammenarbeit mit der "Deutschen Gesellschaft für Muskelkranke e.V." eine interdisziplinäre Beratung und Behandlung von Patienten mit neuromuskulären Erkrankungen. Dazu besteht eine enge Zusammenarbeit zwischen den am Neuromuskulären Zentrum beteiligten Kliniken und Instituten.</p>

Nr.	Fachabteilungsübergreifender Versorgungsschwerpunkt:	Fachabteilungen, die an dem Versorgungsschwerpunkt beteiligt sind:	Kommentar / Erläuterung:
VS02	Perinatalzentrum	<p>Federführende Klinik: Universitätsklinik und Poliklinik für Kinder- und Jugendmedizin; Beteiligte Kliniken und Institute: Universitätsklinik und Poliklinik für Geburtshilfe; Universitätsklinik und Poliklinik für Pädiatrische Kardiologie; Universitätsklinik und Poliklinik für Kinderchirurgie; Institut für Humangenetik und Medizinische Biologie; Universitätsklinik und Poliklinik für Neurochirurgie; Universitätsklinik und Poliklinik für Gynäkologie; Universitätsklinik und Poliklinik für Hals-, Nasen-, Ohrenheilkunde, Kopf- u. Halschirurgie; Universitätsklinik und Poliklinik für Augenheilkunde; Universitätsklinik und Poliklinik für Mund-, Kiefer- und plastische Gesichtschirurgie; Universitätsklinik für Anästhesiologie und operative Intensivmedizin; Universitätsklinik und Poliklinik für Diagnostische Radiologie; Institut für Hygiene; Institut für Medizinische Mikrobiologie; Institut für Pathologie; Universitätsklinik und Poliklinik für Nuklearmedizin; Universitätsklinik und Poliklinik für Urologie</p>	<p>Perinatalzentrum Level 1: Alle Fächer werden unter einem Dach angeboten und stehen rund um die Uhr zur Beratung der Eltern und Versorgung des Neugeborenen zur Verfügung. Das Universitätsklinikum Halle (Saale) ist für Risikogeburten das einzige Krankenhaus der Maximalversorgung im südlichen Sachsen-Anhalt mit allen Fachabteilungen.</p>

Nr.	Fachabteilungsübergreifender Versorgungsschwerpunkt:	Fachabteilungen, die an dem Versorgungsschwerpunkt beteiligt sind:	Kommentar / Erläuterung:
VS39	Rheumazentrum	Rheumazentrum Halle (Saale): Federführende Klinik: Universitätsklinik und Poliklinik für Innere Medizin II; Universitätsklinik und Poliklinik für Kinder- und Jugendmedizin	Das Rheumazentrum Halle (Saale) behandelt Erwachsene und Kinder in Kooperation mit niedergelassenen Rheumatologen. Das Zentrum ist Mitglied der bundesweiten Arbeitsgemeinschaft Regionaler Rheumazentren und vereinigt universitäre, in Krankenhäusern tätige und niedergelassene Rheumatologen im südlichen Sachsen-Anhalt in einer Interessengemeinschaft. Projektgruppen befassen sich mit den Schwerpunkten: Früh- Diagnose-Sprechstunde, rheumatologischer Weiterbildung, Forschung und rheumatologischer Rehabilitation. Durch dieses Netzwerk können Frühfälle erfasst werden und Fragestellungen zur Diagnose, Prognose und Therapie dieser Erkrankung wissenschaftlich bearbeitet werden.
VS03	Schlaganfallzentrum	Federführende Klinik: Universitätsklinik und Poliklinik für Neurologie; Beteiligte Kliniken und Institute: Universitätsklinik und Poliklinik für Innere Medizin III; Universitätsklinik und Poliklinik für Hals-, Nasen-, Ohrenheilkunde, Kopf- u. Halschirurgie; Universitätsklinik und Poliklinik für Orthopädie und Physikalische Medizin; Institut für Diagnostische Radiologie	Auf der Schlaganfallspezialstation (Stroke unit) werden Schlaganfallpatienten intensiv betreut. Im Januar 2006 erfolgte die 1. Zertifizierung der überregionalen Stroke- Unit durch die Stiftung Deutsche Schlaganfallhilfe und die Deutsche Schlaganfall- Gesellschaft in der DGN (Deutsche Gesellschaft für Neurologie).

Nr.	Fachabteilungsübergreifender Versorgungsschwerpunkt:	Fachabteilungen, die an dem Versorgungsschwerpunkt beteiligt sind:	Kommentar / Erläuterung:
VS04	Transplantationszentrum	Beteiligte Kliniken : Universitätsklinik und Poliklinik für Urologie; Institut für Medizinische Immunologie; Institut für Medizinische Mikrobiologie; Universitätsklinik und Poliklinik für Augenheilkunde; Universitätsklinik und Poliklinik für Innere Medizin IV (Schwerpunkt Hämatologie und Onkologie); Universitätsklinik und Poliklinik für Kinder- und Jugendmedizin	Nierentransplantationszentrum Sachsen-Anhalt, Hornhauttransplantationszentrum, Landeshornhautbank, Blut- und Stammzelltransplantationszentrum (s. LZG).
VS06	Tumorzentrum	Federführende Klinik: Universitätsklinik und Poliklinik für Innere Medizin IV (Schwerpunkt Hämatologie und Onkologie); Beteiligte Kliniken: Universitätsklinik und Poliklinik für Gynäkologie; Universitätsklinik und Poliklinik für Urologie; Universitätsklinik und Poliklinik für Kinder- und Jugendmedizin (Schwerpunkt Hämatologie und Onkologie für Kinder); Universitätsklinik und Poliklinik für Nuklearmedizin	Hier ist das neugegründete interdisziplinäre Krebszentrum zu erwähnen (Comprehensive Cancer Center Halle; CCCH). Neu ist auch das unter diesem Dach entstandene Sarkomzentrum an dem die Kliniken für Orthopädie, Innere Medizin IV und die Kinder- und Jugendmedizin beteiligt sind. In unserem Tumorzentrum werden in großer Zahl gynäkologische, urologische, gastrointestinale und Weichteiltumore sowie Blutkrebserkrankungen behandelt. Mit dem Landeszentrum für Zell- und Gentherapie verfügt das Universitätsklinikum Halle (Saale) über ein hochmodernes Blut- und Stammzelltransplantationszentrum und kann so seinen Patienten modernste Therapien zur Behandlung aller bösartigen Tumore anbieten. Die Entwicklung neuer Therapiestrategien sowie die Aus- und Weiterbildungen für Fachärzte und Pflegepersonal sind unsere erklärten Ziele.

Nr.	Fachabteilungsübergreifender Versorgungsschwerpunkt:	Fachabteilungen, die an dem Versorgungsschwerpunkt beteiligt sind:	Kommentar / Erläuterung:
VS44	Wirbelsäulenzentrum	Beteiligte Kliniken: Universitätsklinik und Poliklinik für Neurologie; Universitätsklinik und Poliklinik für Kinderchirurgie; Universitätsklinik und Poliklinik für Allgemein-, Viszeral- und Gefäßchirurgie; Universitätsklinik und Poliklinik für Unfall- und Wiederherstellungschirurgie; Universitätsklinik und Poliklinik für Neurochirurgie; Universitätsklinik und Poliklinik für Orthopädie und Physikalische Medizin; Universitätsklinik und Poliklinik für Hals-, Nasen-, Ohrenheilkunde, Kopf- u. Halschirurgie; Universitätsklinik und Poliklinik für Herz- und Thoraxchirurgie; Universitätsklinik und Poliklinik für Mund-, Kiefer- und Plastische Gesichtschirurgie; Universitätsklinik für Anästhesiologie und operative Intensivmedizin; Universitätsklinik und Poliklinik für Diagnostische Radiologie	Im Mitteldeutschen Wirbelsäulenzentrum des Universitätsklinikums Halle (Saale) können sowohl Erwachsene als auch Kinder umfassend und abschließend versorgt werden.

Nr.	Fachabteilungsübergreifender Versorgungsschwerpunkt:	Fachabteilungen, die an dem Versorgungsschwerpunkt beteiligt sind:	Kommentar / Erläuterung:
VS00	Zentrum für Reproduktionsmedizin und Andrologie	Beteiligte Kliniken: Universitätsklinik und Poliklinik für Urologie; Universitätsklinik und Poliklinik für Geburtshilfe; Institut für Humangenetik und Medizinische Biologie; Universitätsklinik und Poliklinik für Gynäkologie; Universitätsklinik und Poliklinik für Psychiatrie und Psychotherapie	Bei der Betreuung von Paaren mit unerfülltem Kinderwunsch arbeiten die Universitätskliniken und Polikliniken für Geburtshilfe und Urologie als Zentrum für Reproduktionsmedizin und Andrologie auf das Engste zusammen. Da es sich bei dem Krankheitsbild des unerfüllten Kinderwunsches primär um die Problematik eines Paares handelt, erfolgen parallel und koordiniert eine andrologische Untersuchung des betroffenen Mannes und eine reproduktionsmedizinisch-gynäkologische Untersuchung der Frau sowie die humangenetische Beratung. In regelmäßigen Besprechungen werden interdisziplinär die Ursachen für die Fruchtbarkeitseinschränkung sowie die bestmöglichen Therapiemöglichkeiten der Reproduktionsmedizin festgestellt. Ein weiterer Schwerpunkt der Zusammenarbeit liegt in der Kryokonservierung von Spermien und Hodengewebe im Rahmen von Therapieverfahren der assistierten Reproduktion, aber auch vor onkologischen Therapien mit möglicher Schädigung des Keimepithels.
VS09	Zentrum für Schwerbrandverletzte	Federführende Klinik: Universitätsklinik und Poliklinik für Kinderchirurgie; Beteiligte Klinik: Universitätsklinik und Poliklinik für Kinder- und Jugendmedizin	Das Zentrum für Schwerbrandverletzte ist auf die Behandlung von Kindern und Säuglingen spezialisiert.

A-9 Fachabteilungsübergreifende medizinisch-pflegerische Leistungsangebote des Krankenhauses

Nr.	Medizinisch-pflegerisches Leistungsangebot:	Kommentar / Erläuterung:
MP03	Angehörigenbetreuung/ -beratung/ -seminare	Die Beratung von Angehörigen erfolgt am Universitätsklinikum sowohl durch stationär/ambulant tätige Pflegende als auch durch verschiedene Pflegekonsile. Ergänzende Angebote sind z. B. • die Geschwister - und Opa- Oma Kurse unserer Hebammen der Geburtshilfe, • Schulungen zur Versorgung des Tracheostomas (HNO). Neben der Anleitung zur Ausführung von behandlungspflegerischen Techniken werden Angehörige bei der Vermittlung entsprechender Ansprechpartner innerhalb bzw. außerhalb des Klinikums unterstützt. Darüber hinaus vergeben die jeweiligen Fachdisziplinen entsprechende Informationsmaterialien.
MP53	Aromapflege/-therapie	Aromatherapie bezeichnet die kontrollierte Anwendung ätherischer Öle, um die Gesundheit zu erhalten und Körper, Geist und Seele auf eine positive Art zu beeinflussen. Aromatherapie wird unter anderem als Begleitung unter der Geburt in der Geburtshilfe und im Rahmen der Sterbebegleitung in der Gynäkologie angewendet.
MP04	Atemgymnastik/-therapie	Atemgymnastik stellt u. a. eine wirksame Strategie zur Verhütung und Therapie von Pneumonien dar. Diese Therapie wird sowohl prä- als auch postoperativ eingesetzt. Seitens des Pflegedienstes wird in Zusammenarbeit mit der Physiotherapeutischen Abteilung Atemgymnastik mit speziellen Hilfsmitteln umgesetzt. Die Therapie von Kindern (z. B. Mukoviszidose) erfolgt unter Einbeziehung der Eltern .
MP09	Besondere Formen/Konzepte der Betreuung von Sterbenden	Besondere Konzepte bei der Betreuung Sterbender und deren Angehörigen werden in verschiedenen klinischen Bereichen auf Nachfrage angeboten. Daneben informieren die Mitarbeiter auf Wunsch die Klinikseelsorge.
MP14	Diät- und Ernährungsberatung	Die Diät- und Ernährungsberatung vermittelt Ernährungsstrategien bei oraler, enteraler und parenteraler Nahrungsaufnahme. Das pflegerische Konsil Ernährungsberatung vermittelt entsprechende Kenntnisse an Angehörige und Patienten. Für Diabetiker bieten wir neben der Betreuung in der Diabetikerambulanz auch strukturierte Schulungen im stationären Bereich an. In der Universitätsklinik und Poliklinik für Kinder- und Jugendmedizin stehen gesonderte Diabetesfachkräfte für Schulung und Beratung zur Verfügung. Die Breast Care Nurse der Gynäkologie berät die Patienten zur Ernährung bei Brustkrebs.

Nr.	Medizinisch-pflegerisches Leistungsangebot:	Kommentar / Erläuterung:
MP15	Entlassungsmanagement/Brückenpflege/Übergangspflege	Ein pflegerisches Entlassungsmanagement dient dem frühzeitigen Erkennen des nachstationären Unterstützungsbedarfs. Entsprechend dem Bedarf erfolgt die organisatorische Umsetzung und Koordination durch die pflegerischen und ärztlichen Mitarbeiter der jeweiligen Station in interdisziplinärer Zusammenarbeit. Speziell die Mitarbeiterinnen der Pflegeüberleitung stellen die Versorgungskontinuität für Patienten zwischen stationärem und ambulantem Bereich sicher. Weiterhin wird die Zufriedenheit von Patienten und Angehörigen durch individuelle Informationen über Nachsorgeangebote und die individuelle Vorbereitung der Pflege und Betreuung zu Hause erhöht.
MP21	Kinästhetik	Kinästhetik beschreibt Bewegung unter den Gesichtspunkten Interaktion und funktionale Anatomie und bietet die Möglichkeit, die Pflegenden bei ihrer Arbeit am Patienten zu unterstützen. Besonders nach Operationen und bei immobilen Patienten soll gezielt durch Anwendung dieser speziellen Technik die Mobilisierung des Patienten gefördert werden.
MP26	Medizinische Fußpflege	Bei Bedarf vermitteln die Pflegenden Kontakt zu externen Anbietern.
MP00	Patientenforen	In Patientenforen haben erkrankte Menschen die Möglichkeit, sich über Behandlungen und Erkrankungen im Dialog zu informieren. Pflegende der Urologie sowie der Orthopädie und Physikalische Medizin informieren Patienten im Rahmen regelmäßig durchgeführter Patientenforen. Zudem verfügt das Universitätsklinikum über eine eigene Veranstaltungsreihe und einen "Patientenwegweiser", den jeder Patient bei der Aufnahme erhält.
MP37	Schmerztherapie/-management	Die Linderung und Reduzierung von Schmerzen ist ein zentrales Element interdisziplinärer Zusammenarbeit am Universitätsklinikum. Um die gegenwärtigen Strategien qualitativ zu sichern, wird am Universitätsklinikum der nationale Expertenstandard Schmerzmanagement in der Pflege umgesetzt, der ein striktes Vorgehen zur Reduzierung oder Beseitigung von akuten und tumorbedingten Schmerzen fordert. Seit Februar 2010 bietet eine weitergebildete "Pain Nurse" eine besondere Beratungsleistung für Patienten an, die unter tumor- oder behandlungsbedingten Schmerzen leiden. Ziel der wissenschaftlich geprüften Beratung ist es, die Patienten zur Selbständigkeit im Umgang mit ihren Schmerzen zu befähigen. Schlüssel zur Selbständigkeit ist es dabei, die Ängste der Patienten gegenüber den Schmerzmedikamenten zu nehmen und Vorurteile abzubauen.

Nr.	Medizinisch-pflegerisches Leistungsangebot:	Kommentar / Erläuterung:
MP64	Spezielle Angebote für die Öffentlichkeit	Wir bieten ein vielfältiges Angebot für die Öffentlichkeit an. z. B. Besichtigungen und Führungen (Kreißaal etc.), Vorträge, klinikspezifische Informationsveranstaltungen, Veranstaltungen im Rahmen der „Langen Nacht der Wissenschaften“, spezielle Veranstaltungen für Einweiser und niedergelassene Ärzte
MP39	Spezielle Angebote zur Anleitung und Beratung von Patienten und Angehörigen	Am Universitätsklinikum werden im stationären Versorgungsbereich fachspezifische pflegerische Informations- und Beratungsangebote vorgehalten. Bereichsübergreifende Angebote beziehen sich beispielsweise auf prophylaktische Maßnahmen zur Vermeidung von Druckgeschwüren oder Sturzereignissen.
MP40	Spezielle Entspannungstherapie	Der Pflegedienst des Universitätsklinikums bietet punktuell die Entspannungsmaßnahmen Respectare an. Diese Strategie wurde erstmalig im Rahmen eines Forschungsprojektes angewandt und wird seitdem in den Bereichen Gynäkologie und Hämatologie auf Nachfrage durch speziell geschultes Pflegepersonal umgesetzt.
MP42	Spezielles pflegerisches Leistungsangebot	Als spezielles Leistungsangebot des Universitätsklinikums wird für besondere bedürftige Patienten das pflegerische Konsil Pflegeüberleitung umgesetzt. Die Pflegeüberleitung arrangiert dabei in Absprache mit dem ärztlichen und pflegerischen Personal die Verlegung in Kurzzeitpflegeeinrichtungen und in stationäre Pflegeeinrichtungen.
MP45	Stomatherapie/-beratung	Die Anlage eines Stomas bezeichnet bei bestimmten Krankheitsbildern eine künstlich geschaffene Öffnung in der Bauchdecke, durch die der Stuhl oder Harn nach außen geleitet wird. Am Universitätsklinikum werden für betroffene Patienten sowie deren Angehörige durch das pflegerische Konsil Stomatherapie- und Inkontinenzberatung vielfältige Angebote unterbreitet. Die Enterostomatherapeuten und Wundmanagerinnen begleiten die Patienten und deren Angehörige während des stationären Aufenthaltes in allen Kliniken und Polikliniken des Universitätsklinikums.
MP48	Wärme- u. Kälteanwendungen	Die Pflegenden des Universitätsklinikums wenden je nach Indikation und Symptomatik verschiedene Wärme- und Kälteanwendungen in Absprache mit dem behandelnden Arzt an.
MP51	Wundmanagement	Zur qualitätsgesicherten Versorgung von Wunden wie Druckgeschwüre oder Ulcus cruris hält das Universitätsklinikum ein pflegerisches Konsil Wundmanagement vor. Dieses Konsil berät sowohl Patienten als auch Mitarbeiter und passt individuell entsprechende Behandlungsstrategien in Absprache mit dem ärztlichen Dienst an.

Nr.	Medizinisch-pflegerisches Leistungsangebot:	Kommentar / Erläuterung:
MP52	Zusammenarbeit mit/Kontakt zu Selbsthilfegruppen	Durch das pflegerische Konsil Pflegeüberleitung sowie durch das pflegerische Personal kann auf Nachfrage ein Kontakt zu Selbsthilfegruppen hergestellt werden. Unter anderem sind dies die Selbsthilfegruppen Brustkrebs, Selbsthilfegruppe Genitaltumore, Selbsthilfegruppe Harninkontinenz. Der Zentrale Pflegedienst steht darüber hinaus in engem Kontakt mit onkologischen Beratungsstellen.
MP00	Zusammenarbeit mit Institutionen	Das Universitätsklinikum arbeitet mit verschiedenen Institutionen zusammen, z. B. der Sachsen-Anhaltischen-Krebsgesellschaft, dem Verein zur Förderung krebskranker Kinder Halle (Saale) e.V

A-10 Allgemeine nicht-medizinische Serviceangebote des Krankenhauses

Nr.	Serviceangebot:	Kommentar / Erläuterung:
SA43	Abschiedsraum	
SA01	Aufenthaltsräume	
SA55	Beschwerdemanagement	Das Beschwerdemanagement ist dem Qualitätsmanagement angegliedert. Äußerungen sind schriftlich, fernmündlich und in persönlichen Gesprächen willkommen.
SA39	Besuchsdienst/"Grüne Damen"	
SA00	Betreuung von Geschwisterkindern	Die Betreuung von Geschwisterkindern (bei Langzeitkrankenhausaufenthalt und Begleitung eines Elternteils) ist in der Betriebskindertagesstätte möglich. Darüber hinaus steht die Betriebskindertagesstätte auch zur Betreuung von Geschwisterkindern kreisender Mütter zur Verfügung. Zusätzlich besteht ein Kooperationsvertrag mit dem Verein zur Förderung krebskranker Kinder, wodurch auch die Unterbringung von Familienangehörigen und Geschwistern unserer Patienten außerhalb der Klinik möglich ist.
SA23	Cafeteria	Die Cafeteria in der Eingangshalle des Unversitätsklinikums am Standort Ernst-Grube-Straße ist täglich geöffnet. Hier sind warme und kalte Speisen, Getränke, Kuchen und Eis erhältlich. Ergänzend befindet sich im Bettenhaus I das Bistro. Hier können neben Snacks und Getränken, Zeitungen und Zeitschriften erworben werden.
SA02	Ein-Bett-Zimmer	

Nr.	Serviceangebot:	Kommentar / Erläuterung:
SA03	Ein-Bett-Zimmer mit eigener Nasszelle	stehen gegen Aufpreis zur Verfügung
SA13	Elektrisch verstellbare Betten	teilweise vorhanden
SA40	Empfangs- und Begleitsdienst für Patienten und Besucher	
SA14	Fernsehgerät am Bett/ im Zimmer	
SA04	Fernsehraum	
SA20	Frei wählbare Essenszusammenstellung (Komponentenwahl)	Die Mahlzeiten sind ein wichtiger Baustein des Krankenhausaufenthaltes und teilweise sogar der Behandlung. Das aktuelle Speiseangebot wird unserer Menükarte, die auf den Patientenzimmern ausliegt, entnommen. Das Standardfrühstück kann ergänzt und individuell zusammengestellt werden. Zum Mittag- und Abendessen bieten wir drei Menüs zur Auswahl an. Diabetiker können ihrem Diätplan entsprechend aus den für Diabetiker angebotenen Speisen auswählen. Für Kinder steht ein separater Speiseplan zur Verfügung. Täglich werden die Speisewünsche der Patienten durch Hostessen auf den Stationen entgegen genommen.
SA26	Frisiersalon	Der Friseur befindet sich im Eingangsbereich des Universitätsklinikums am Standort Ernst-Grube-Straße.
SA45	Frühstücks-/Abendbuffet	zum Teil
SA00	Fundbüro	Sollte während des Aufenthaltes etwas verloren gehen, wird die leitende Pflegekraft der Station informiert. Diese setzt sich mit dem Fundbüro des Universitätsklinikums telefonisch in Verbindung. Die Patienten werden gebeten, auf die persönlichen Gegenstände zu achten, da das Universitätsklinikum Halle (Saale) keine Haftung übernehmen kann.
SA50	Kinderbetreuung	Kita Gastkind
SA28	Kiosk/ Einkaufsmöglichkeiten	Neben der Patientenaufnahme befindet sich ein Shop, der die Patienten mit Getränken, Zeitungen, Obst sowie Waren des täglichen Bedarfs versorgt. Room-Service: hausinterne Bestellungen werden telefonisch entgegengenommen. Die Ware wird dann den Patienten auf ihr Zimmer gebracht.
SA29	Kirchlich-religiöse Einrichtungen (Kapelle, Meditationsraum)	Der Raum der Stille befindet sich im Komplement, 2. Ebene Raum 2213. Dort besteht die Möglichkeit zur Besinnung, zum Nachdenken und zum Gebet. Einmal in der Woche, mittwochs um 12:30 Uhr, gestalten die Krankenhausseelsorger eine Andacht.
SA30	Klinikeigene Parkplätze für Besucher und Patienten	Für Tagesbesucher steht am Universitätsklinikum Standort Ernst-Grube-Straße ein Parkhaus zur Verfügung.

Nr.	Serviceangebot:	Kommentar / Erläuterung:
SA21	Kostenlose Getränkebereitstellung (Mineralwasser)	Mineralwasser in Testung
SA16	Kühlschrank	
SA47	Nachmittagstee/-kaffee	
SA56	Patientenfürsprache	Sprechzeiten: Dienstag von 15:00 Uhr bis 16:30 Uhr und Mittwoch von 10:00 Uhr bis 11:30 Uhr zu finden im Bettenaus II, Ebene 0, Zimmer 021
SA06	Rollstuhlgerechte Nasszellen	
SA17	Rundfunkempfang am Bett	
SA42	Seelsorge	Wenn man krank ist, ist nicht nur ein Teil des Körpers betroffen: Der ganze Mensch ist krank. Oft sind dann der Patient und Angehörige in Sorge. Die Seele ist unruhig und ängstlich. Das Seelsorge-Team im Universitätsklinikum bietet Ihnen an: Besuch und Gespräch, Andachten und Gottesdienste. Das Seelsorge-Team ist erreichbar, wenn der Wunsch nach Kontakt von Patienten oder Angehörigen mitgeteilt wird, entweder gegenüber einem Pflegenden, direkt bei der stat. Aufnahme oder Anruf unter 0345/557 2574/1892.
SA00	Sozialdienst	Der Sozialdienst am Universitätsklinikum ergänzt die ärztliche u. pflegerische Behandlung durch gezielte Hilfsangebote, die zur weiteren Versorgung nach der Krankenhausentlassung benötigt werden. Diese geben Unterstützung, damit der Patient nach einer stationären Behandlung entweder wieder in seinen gewohnten Lebensalltag zurückfindet oder unter veränderten Bedingungen zu einer neuen Lebensqualität gelangt. Der Patient wird bei Antragstellung und Organisation von Rehabilitationen und Anschlussheilbehandlungen sowie der Kurzzeitpflege und bei der Hilfe nach Misshandlungen und Gewalttaten unterstützt. Die Beratungen erfolgen auf der Grundlage des Sozialgesetzbuches und anderer gesetzlicher Bestimmungen. Der Patient kann den Pflegenden oder den Ärzten mitteilen, dass Kontakt zum Sozialdienst gewünscht wird oder sich persönlich melden. Günstig ist eine telefonische Terminabsprache. Den Ansprechpartner für die jeweilige Station nennt Ihnen das Pflegepersonal.
SA18	Telefon	

Nr.	Serviceangebot:	Kommentar / Erläuterung:
SA00	Wahlleistungen	Während des Krankenhausaufenthaltes können zusätzliche Leistungen in Anspruch genommen werden. Diese so genannten Wahlleistungen werden schriftlich mit dem Universitätsklinikum vereinbart. Die Kosten dafür werden gesondert berechnet, da sie nicht zu den Regelleistungen des stationären Aufenthaltes zählen. Zu Wahlleistungen gehören unter anderem die Unterbringung in einem Ein-Bett-Zimmer, die Aufnahme einer Begleitperson oder die persönliche ärztliche Behandlung durch die Klinikdirektoren oder deren Stellvertreter.
SA19	Wertfach/Tresor am Bett/im Zimmer	
SA10	Zwei-Bett-Zimmer	
SA11	Zwei-Bett-Zimmer mit eigener Nasszelle	stehen gegen Aufpreis zur Verfügung

A-11 Forschung und Lehre des Krankenhauses

A-11.1 Forschungsschwerpunkte

Die Medizinische Fakultät und das Universitätsklinikum werden die im Anschluss an die Wissenschaftsratsbegutachtung 2009 begonnenen Prozesse der

1. Weiterentwicklung der Forschungsschwerpunkte und des Standortprofils
2. Stärkung der translationalen Ausrichtung
3. Ausweitung und Entwicklung der Core Facilities
4. Intensivierung der interfakultären Kooperationen
5. Fokussierung der intramuralen Forschungsförderung
6. Nachwuchsförderung und -bindung

konsequent weiterführen und neben der Krankheits- orientierten Grundlagenforschung der Patienten-orientierten klinischen Forschung ein besonderes Gewicht beimessen.

Stärkung der Forschungsschwerpunkte

Die Medizinische Fakultät beabsichtigt, gemäß ihrer Struktur zwei Forschungsschwerpunkte weiterzuentwickeln, zu fokussieren und translational auszurichten: „Epidemiologie-Rehabilitation-Pflege“ und „Molekulare Medizin“. Die Wahl dieser beiden Schwerpunkte fußt auf passfähigen „peer-reviewed“ Drittmittelprojekten, bestehenden Verbänden mit externer Förderung beziehungsweise Beteiligung an solchen Verbänden, der Fähigkeit zur intrafakultären und interfakultären Integration, Möglichkeiten der medizinischen Ausrichtung sowie den Empfehlungen einer Externen Expertenkommission.

Der Bereich „Epidemiologie-Rehabilitation-Pflege“ stellt ein Alleinstellungsmerkmal der Medizinischen Fakultät dar und zeichnet sich durch international erfolgreiche Forschungstätigkeiten aus. Hier wird künftig ein Teil der zahnmedizinischen Forschungsbereiche durch Einrichtung der Professur für „Versorgungsforschung in der Oralmedizin“ integriert. Ein wesentliches Ziel dieses Schwerpunktes in den nächsten Jahren ist die Etablierung des Rekrutierungszentrums der Nationalen Kohorte (bis 2011), welches ab April 2012 in einem Zeitraum über fünf Jahre 10.000 Probanden rekrutieren wird. Zugleich werden im Rahmen des Konsortiums Halle-Leipzig in Leipzig ebenso 10.000 Probanden rekrutiert, so dass das Konsortium Halle-Leipzig zusammen 20.000 Probanden der nationenweit 200.000 Probanden beisteuert. Nach der Basisrekrutierung ist eine Wiedereinbestellung 3-5 Jahre nach Basisrekrutierung geplant. Weiterhin ist eine insgesamt 10-jährige Nachbeobachtung der Kohorte vorgesehen. Die Hallenser Teilkohorte von 10.000 Probanden bzw. die Teilkohorte des Konsortiums Halle-Leipzig (insg.20.000 Probanden) dient hierbei als eine herausragende Studienplattform für die

Medizinische Fakultät und das Universitätsklinikum. Inzwischen liegen diverse Projektskizzen für eingebettete Teilprojekte in der Kohorte von 10 Instituten und Kliniken vor. Die Themen dieser Skizzen spannen einen weiten Bogen zwischen „Genomics-orientierter Forschung“ (bestimmte SNPs) bis hin zu patienten-orientierten pflegerischen Fragestellungen. Die Entwicklung und Durchführung translationaler Projekte wird von der Fakultät durch die Einrichtung einer Professur für „Funktionelle Genomik“ gefördert (bis 2013).

Der Bereich „Molekulare Medizin“ umfasst die Grundlagenforschung mit medizinischem Bezug und fördert dadurch die Vernetzung mit den Naturwissenschaften und fokussiert auf die Themenfelder „Regulation der Genexpression und Pathogenese“ sowie „Proteinforschung: Targets and therapeutics“. Diese beiden Themenfelder sind u. a. durch das DFG-GRK 1591 bzw. den BMBF-Verbund ProNet-T3 unterlegt. Die inhaltliche Zusammenarbeit mit den Naturwissenschaften wird durch den Forschungsneubau 'Proteinzentrum Halle' (2016), in dem die Zusammenführung von Arbeitsgruppen des proteinbiochemischen Forschungsschwerpunkts mit zellbiologischen und medizinischen Gruppen erfolgt, in Zukunft institutionalisiert (Neubau am Weinbergcampus, Förderung gemäß Art. 91B GG, Förderphase 2011). Ein wesentliches Ziel des Schwerpunktes „Molekulare Medizin“ ist die Vorbereitung eines weiteren von der Medizinischen Fakultät getragenen interfakultären Verbunds mit starker Integration klinischer Einrichtungen. Die Umsetzung wird mittels einer Thematik von breiter pathogenetischer Relevanz im Spektrum von molekularen Mechanismen bis klinischer Konsequenz erfolgen. Bis zur Gründung eines SFBs oder einer DFG-Forschergruppe unter starker Beteiligung klinischer Gruppen ist ein Zeitraum von 3-5 Jahren anzusetzen. In Zusammenarbeit mit der naturwissenschaftlichen Fakultät I erfolgt die Weiterentwicklung des GRK 1591 mit dem Ziel einer SFB-Initiative in 2014. Ein weiteres Werkzeug zur Stärkung dieses Schwerpunktes ist die Etablierung von zwei weiteren Nachwuchsgruppen durch das Wilhelm-Roux-Programm bis 2013. Die Nachwuchsgruppe 8 wird bereits 2011 ihre Arbeit aufnehmen.

Diese Schwerpunkte stellen zwei Säulen dar, zwischen denen sich die Patienten-orientierte Forschung als klinischer Profildbereich der Krankenversorgung aufspannt und seinen Fokus auf die Themenfelder Onkologie und vaskuläre Medizin mit Herz, Kreislauf, Niere und Alterungsprozessen legt.

Die Fakultät fördert die translationale Forschung im Bereich Onkologie u. a. durch Gründung (2011) und Aufbau (2011-2013) des universitären Krukenberg Krebszentrums Halle (Comprehensive Cancer Center) das gemäß den Kriterien der Deutschen Krebsgesellschaft organisiert wird.

Forschungskooperationen

Die interfakultäre und überregionale Zusammenarbeit wird systematisch weiterentwickelt. Die bestehenden und sich in jüngster Zeit intensivierenden Kooperationen und gemeinsamen Initiativen werden ausgebaut und auf ein breiteres Fundament gestellt.

A. Zurzeit bestehen folgende strukturierte Kooperationen:

- Teilprojekte im SFB 610 („Protein-Zustände mit zellbiologischer und medizinischer Relevanz“)

- Teilprojekte im SFB 580 („Gesellschaftliche Entwicklungen nach dem Systemumbruch“)
- Teilprojekte in der Landesexzellenzinitiative („Strukturen und Mechanismen der biologischen Informationsverarbeitung“)
- Teilprojekte im BMBF-Verbund ProNet-T3 („Protein-Kompetenznetzwerk Halle: tools, targets and therapeutics“)
- Teilprojekte der Naturwissenschaftlichen Fakultät I im GRK 1591 („Posttranskriptionelle Regulation der Genexpression: Mechanismen und Rolle in der Pathogenese“)
- Mitgliedschaft im Konsortium „Netzwerk der Koordinierungszentren Klinischer Studien“
- Sprecherfunktion im BMBF-Verbund "Evidence-basierte Pflege chronisch Pflegebedürftiger in kommunikativ schwierigen Situationen"(Pflegeforschungsverbund Mitte-Süd)
- Teilprojekte der Medizinischen Fakultät im Nationalen Genomforschungsnetzwerk und in EU-Verbänden zu onkologischen Fragestellungen und zu Fragestellungen des Alterns.

B. In konkreter Vorbereitung befinden sich folgende strukturierte Kooperationen:

- Nationale Kohortenstudie (Konsortium mit der Universität Leipzig)
- Forschungsneubau 'Proteinzentrum Halle' (mit der Naturwissenschaftlichen Fakultät I).

Die Medizinische Fakultät verfügt über eine leistungsfähiges Koordinierungszentrum für Klinische Studien (KKS- Halle), das in den letzten Jahren zu einer Steigerung des Drittmittelaufkommens im Bereich Klinischer Studien beigetragen hat. Insgesamt ist das Drittmittelvolumen konstant bis leicht ansteigend. Die Medizinische Fakultät unternimmt große Anstrengungen, das Drittmittelaufkommen pro Professur in den nächsten 5 Jahren deutlich zu steigern. Die Berufspolitik der Fakultät ist vor allem auf die Stärkung der Forschungsschwerpunkte ausgerichtet. Diesem Ziel dient neben der inhaltlichen Fokussierung auch der Ausbau der Core Facilities.

Nachwuchsförderung

Eines der neuen Modelle am Universitätsklinikum ist die fachübergreifende Weiterbildung in klinisch-theoretischen Fachgebieten. Um diese Weiterbildung attraktiver zu gestalten, sollen fächerübergreifende individuelle Weiterbildungsabläufe ermöglicht werden durch festgelegte Anerkennungszeiten in den Schwerpunkten "Forschung", "Infektion" und "Morphologie". Den Interessentinnen/ Interessenten wird ein Zwei- Jahresvertrag angeboten und die Rotation in jeweils maximal vier Fachgebieten der Schwerpunkte organisiert.

Das Universitätsklinikum nimmt als Partner innerhalb der Verbundweiterbildung Allgemeinmedizin Halle/ Saalkreis eine wichtige Funktion als stationäre Weiterbildungsstätte zukünftiger Fachärztinnen/ Fachärzte für Allgemeinmedizin ein.

Das Ausbildungszentrum für Gesundheitsfachberufe, als Einrichtung des Universitätsklinikums bildet derzeit ca. 500 Schülerinnen/ Schüler in 10 Fachrichtungen aus und kooperiert mit dem Institut für Gesundheits- und Pflegewissenschaft der Martin-Luther-Universität Halle-Wittenberg in Forschung, Lehre und Ausbildung.

Insgesamt waren an der Medizinischen Fakultät der Martin-Luther-Universität Halle-Wittenberg zum Stichtag 31.12.2010 2245 Studenten immatrikuliert. Die überwiegende Anzahl der Studenten war für das Medizinstudium (1695 Studenten) eingeschrieben, gefolgt von den Zahnmedizinern (245 Studenten). In den Studiengängen Gesundheits- und Pflegewissenschaft (Dipl-,BA-und Master-Studiengang) waren zum Stichtag 260 Studierende eingeschrieben. Im Aufbaustudiengang Biomedical Engineering, der ein gemeinsamer Studiengang der Hochschule Anhalt (FH) und der Martin-Luther- Universität Halle- Wittenberg ist und an dem sich maßgeblich die Medizinische Fakultät mitbeteiligt, waren 2010 insgesamt 36 Studierende immatrikuliert.

Die Entwicklung des wissenschaftlichen Nachwuchses an der Medizinischen Fakultät spiegelt sich im Berichtsjahr in 7 erfolgreich abgeschlossenen Habilitationsverfahren und 70 erfolgreich abgeschlossenen Promotionsverfahren wider.

A-11.2 Akademische Lehre

Nr.	Akademische Lehre und weitere ausgewählte wissenschaftliche Tätigkeiten:	Kommentar/Erläuterung:
FL02	Dozenten/Lehrbeauftragungen an Fachhochschulen	
FL01	Dozenten/Lehrbeauftragungen an Hochschulen und Universitäten	
FL08	Herausgeberschaften wissenschaftlicher Journale/Lehrbücher	
FL07	Initiierung und Leitung von uni-/multizentrischen klinisch-wissenschaftlichen Studien	
FL04	Projektbezogene Zusammenarbeit mit Hochschulen und Universitäten	
FL03	Studierendenausbildung (Famulatur/Praktisches Jahr)	
FL05	Teilnahme an multizentrischen Phase-I/II-Studien	
FL06	Teilnahme an multizentrischen Phase-III/IV-Studien	

A-11.3 Ausbildung in anderen Heilberufen

Nr.	Ausbildung in anderen Heilberufen:	Kommentar/Erläuterung:
HB00	Anästhesietechnische Assistenz	
HB10	Entbindungspfleger und Hebamme	
HB02	Gesundheits- und Kinderkrankenpfleger und Gesundheits- und Kinderkrankenpflegerin	
HB01	Gesundheits- und Krankenpfleger und Gesundheits- und Krankenpflegerin	
HB09	Logopäde und Logopädin	
HB05	Medizinisch-technischer-Radiologieassistent und Medizinisch-technische- Radiologieassistentin (MTRA)	
HB04	Medizinisch-technischer Assistent und Medizinisch-technische Assistentin (MTA)	für Funktionsdienst und Labor
HB07	Operationstechnischer Assistent und Operationstechnische Assistentin (OTA)	
HB03	Physiotherapeut und Physiotherapeutin	

A-12 Anzahl der Betten im gesamten Krankenhaus

1101 Betten

A-13 Fallzahlen des Krankenhaus:

Gesamtzahl der im Berichtsjahr behandelten Fälle:

Vollstationäre Fallzahl:

38486

Teilstationäre Fallzahl:

1850

Ambulante Fallzahlen

Quartalszählweise:

90449

Sonstige Zählweise:

52758

A-14 Personal des Krankenhauses

A-14.1 Ärzte und Ärztinnen

	Anzahl	Kommentar/ Erläuterung
Ärzte und Ärztinnen insgesamt (außer Belegärzte und Belegärztinnen)	538,4 Vollkräfte	
davon Fachärzte und Fachärztinnen	280,0 Vollkräfte	
Belegärzte und Belegärztinnen (nach § 121 SGB V)	0 Personen	
Ärzte und Ärztinnen, die keiner Fachabteilung zugeordnet sind	7,6 Vollkräfte	

A-14.2 Pflegepersonal

	Anzahl	Ausbildungsdauer	Kommentar/ Erläuterung
Gesundheits- und Krankenpfleger und Gesundheits- und Krankenpflegerinnen	866,8 Vollkräfte	3 Jahre	3 Jahre Ausbildung
Gesundheits- und Kinderkrankenpfleger und Gesundheits- und Kinderkrankenpflegerinnen	223,8 Vollkräfte	3 Jahre	3 Jahre Ausbildung
Altenpfleger und Altenpflegerinnen	1,5 Vollkräfte	3 Jahre	3 Jahre Ausbildung
Pflegeassistenten und Pflegeassistentinnen	0 Vollkräfte	2 Jahre	
Krankenpflegehelfer und Krankenpflegehelferinnen	19,3 Vollkräfte	1 Jahr	1 Jahr Ausbildung
Pflegehelfer und Pflegehelferinnen	33,3 Vollkräfte	ab 200 Std. Basiskurs	
Entbindungspfleger und Hebammen	15,5 Personen	3 Jahre	3 Jahre Ausbildung
Operationstechnische Assistenten und Operationstechnische Assistentinnen	14,0 Vollkräfte	3 Jahre	
Anästhesietechnische Assistenten und Assistentinnen	5,0	3 Jahre	
Arzthelfer und Arzthelferinnen	1,0	3 Jahre	
Bachelor	1,0		

	Anzahl	Ausbildungsdauer	Kommentar/ Erläuterung
Diplom	6,0		
Gesundheitsmanager	1,0		
Rettungsassistenten	2,7	3 Jahre	
Rettungsassistenten und Rettungsassistentinnen	1,2		
Rettungssanitäter und Rettungssanitäterinnen	4,2		
Sterilisationsassistenten und Sterilisationsassistentinnen	34,6		

A-14.3 Spezielles therapeutisches Personal

Nr.	Spezielles therapeutisches Personal:	Anzahl:	Kommentar/ Erläuterung:
SP51	Apotheker und Apothekerin	6,0	
SP02	Arzthelfer und Arzthelferin	32,7	
SP30	Audiologe und Audiologin/Audiologieassistent und Audiologieassistentin/Audiometrieassistent und Audiometrieassistentin/Audiometrist und Audiometristin/Hörgeräteakustiker und Hörgeräteakustikerin	5,1	
SP00	Desinfektor	3,0	
SP04	Diätassistent und Diätassistentin	1,5	
SP05	Ergotherapeut und Ergotherapeutin/Arbeits- und Beschäftigungstherapeut und Arbeits- und Beschäftigungstherapeutin	4,9	
SP06	Erzieher und Erzieherin	6,3	
SP37	Fotograf und Fotografin	5,7	
SP00	Gesundheitsfürsorger und Gesundheitsfürsorgerin	1,0	
SP00	Gesundheitsmanager und Gesundheitsmanagerin	2,3	
SP00	Hygieneingenieur	2,0	
SP41	Kosmetiker und Kosmetikerin/medizinischer Linergist und medizinische Linergistin (Permanent Make-up oder Pigmentierung)	1,0	
SP00	Krankenschwester für Stomatologie	13,1	
SP14	Logopäde und Logopädin/Sprachheilpädagogin und Sprachheilpädagogin/Klinischer Linguist und Klinische Linguistin/Sprechwissenschaftler und Sprechwissenschaftlerin/Phonetiker und Phonetikerin	2,8	

Nr.	Spezielles therapeutisches Personal:	Anzahl:	Kommentar/ Erläuterung:
SP43	Medizinisch-technischer Assistent und Medizinisch-technische Assistentin/Funktionspersonal	246,1	
SP00	Medizinpädagogen und Medizinpädagoginnen	13,5	
SP16	Musiktherapeut und Musiktherapeutin	2,0	
SP17	Oecotrophologe und Oecotrophologin/Ernährungswissenschaftler und Ernährungswissenschaftlerin	1,3	
SP19	Orthoptist und Orthoptistin/Therapeut und Therapeutin für Sehstörungen/Perimetrist und Perimetristin/Augenoptiker und Augenoptikerin	2,0	
SP00	Perfusortechniker und Perfusortechnikerin/ Kardiotechniker und Kardiotechnikerin	3,5	
SP21	Physiotherapeut und Physiotherapeutin	35,7	
SP23	Psychologe und Psychologin	2,8	
SP20	Sonderpädagogin und Sonderpädagoge/Pädagogin und Pädagoge/Lehrer und Lehrerin	20,5	
SP25	Sozialarbeiter und Sozialarbeiterin	8,9	
SP00	Sozialwirt und Sozialwirtin	1,0	
SP00	Sprachheilkundler und Sprachheilkundlerin	1,0	
SP00	Sprachmittler und Sprachmittlerin	1,0	
SP00	Sprechwissenschaftler und Sprechwissenschaftlerin	1,0	
SP49	Zahnmedizinischer Fachangestellter und Zahnmedizinische Fachangestellte/Dentalhygieniker und Dentalhygienikerin/ Zahnmedizinischer Prophylaxeassistent und Zahnmedizinische Prophylaxeassistentin	23,4	
SP50	Zahntechniker und Zahntechnikerin	7,2	

A-15 Apparative Ausstattung

Nr.	Vorhandene Geräte	Umgangssprachliche Bezeichnung	24h	Kommentar / Erläuterung
AA58	24h-Blutdruck-Messung			

Nr.	Vorhandene Geräte	Umgangssprachliche Bezeichnung	24h	Kommentar / Erläuterung
AA59	24h-EKG-Messung			
AA60	24h-pH-Metrie	pH-Wertmessung des Magens		
AA62	3-D/4-D-Ultraschallgerät			
AA01	Angiographiegerät/DSA	Gerät zur Gefäßdarstellung	Ja	
AA02	Audiometrie-Labor	Hörtestlabor		
AA38	Beatmungsgeräte/CPAP-Geräte	Maskenbeatmungsgerät mit dauerhaft positivem Beatmungsdruck	Ja	
AA00	Beatmungsgerät für Kinder: Nr.3 Evita4; Nr. 1 Evita2		Ja	
AA00	Beatmungsgerät für Neugeborene: Nr. & Babylog		Ja	
AA03	Belastungs-EKG/Ergometrie	Belastungstest mit Herzstrommessung		
AA04	Bewegungsanalysesystem			
AA00	Blutflussmessgerät		Ja	
AA05	Bodyplethysmograph	Umfangreiches Lungenfunktionstestsystem		
AA06	Brachytherapiegerät	Bestrahlung von "innen"		
AA39	Bronchoskop	Gerät zur Luftröhren- und Bronchienspiegelung	Ja	
AA07	Cell Saver	Eigenblutaufbereitungsgerät	Ja	
AA00	cerebrovenöse Oximetrie		Ja	
AA08	Computertomograph (CT)	Schichtbildverfahren im Querschnitt mittels Röntgenstrahlen	Ja	
AA40	Defibrillator	Gerät zur Behandlung von lebensbedrohlichen Herzrhythmusstörungen	Ja	
AA09	Druckkammer für hyperbare Sauerstofftherapie	Druckkammer zur Sauerstoffüberdruckbehandlung	Ja	
AA10	Elektroenzephalographiegerät (EEG)	Hirnstrommessung	Ja	
AA11	Elektromyographie (EMG)/Gerät zur Bestimmung der Nervenleitgeschwindigkeit	Messung feinsten elektrischer Ströme im Muskel		

Nr.	Vorhandene Geräte	Umgangssprachliche Bezeichnung	24h	Kommentar / Erläuterung
AA42	Elektronenmikroskop	Mikroskop mit sehr hoher Auflösung		
AA43	Elektrophysiologischer Messplatz mit EMG, NLG, VEP, SEP, AEP	Messplatz zur Messung feinsten elektrischer Potentiale im Nervensystem, die durch eine Anregung eines der fünf Sinne hervorgerufen wurden		
AA44	Elektrophysiologischer Messplatz zur Diagnostik von Herzrhythmusstörungen			
AA46	Endoskopisch-retrograde-Cholangio-Pankreatiograph (ERCP)	Spiegelgerät zur Darstellung der Gallen- und Bauchspeicheldrüsengänge mittels Röntgenkontrastmittel		
AA45	Endosonographiegerät	Ultraschalldiagnostik im Körperinneren		
AA12	Gastroenterologisches Endoskop	Gerät zur Magen-Darm-Spiegelung	Ja	
AA13	Geräte der invasiven Kardiologie	Behandlungen mittels Herzkatheter	Ja	
AA14	Geräte für Nierenersatzverfahren		Ja	
AA15	Geräte zur Lungenersatztherapie/-unterstützung		Ja	
AA16	Geräte zur Strahlentherapie			
AA61	Gerät zur 3-D-Bestrahlungsplanung	Bestrahlungsplanung in drei Dimensionen		
AA35	Gerät zur analen Sphinktermanometrie	Afterdruckmessgerät		
AA36	Gerät zur Argon-Plasma-Koagulation	Blutstillung und Gewebeerödung mittels Argon-Plasma	Ja	
AA41	Gerät zur Durchflusszytometrie/ FACS-Scan	Gerät zur Zellzahlmessung und Zellsortenunterscheidung in Flüssigkeiten		
AA48	Gerät zur intraaortalen Ballongegenpulsation (IABP)	Mechanisches Gerät zur Unterstützung der Pumpleistung des Herzens		
AA51	Gerät zur Kardiotokographie	Gerät zur gleichzeitigen Messung der Herztöne und der Wehentätigkeit (Wehenschreiber)	Ja	
AA17	Herzlungenmaschine		Ja	

Nr.	Vorhandene Geräte	Umgangssprachliche Bezeichnung	24h	Kommentar / Erläuterung
AA47	Inkubatoren Neonatologie	Geräte für Früh- und Neugeborene (Brutkasten)	Ja	
AA49	Kapillarmikroskop	Mikroskop für die Sichtung der Beschaffenheit kleinster Blutgefäße		
AA50	Kapselendoskop	Verschluckbares Spiegelgerät zur Darmspiegelung		
AA19	Kipptisch	Gerät zur Messung des Verhaltens der Kenngrößen des Blutkreislaufs bei Lageänderung		
AA52	Laboranalyseautomaten für Hämatologie, klinische Chemie, Gerinnung und Mikrobiologie	Laborgeräte zur Messung von Blutwerten bei Blutkrankheiten, Stoffwechselleiden, Gerinnungsleiden und Infektionen	Ja	
AA53	Laparoskop	Bauchhöhlenspiegelungsgerät	Ja	
AA20	Laser			
AA21	Lithotripter (ESWL)	Stoßwellen-Steinzerstörung		
AA22	Magnetresonanztomograph (MRT)	Schnittbildverfahren mittels starker Magnetfelder und elektromagnetischer Wechselfelder	Ja	
AA23	Mammographiegerät	Röntgengerät für die weibliche Brustdrüse		
AA55	MIC-Einheit (Minimalinvasive Chirurgie)	Minimal in den Körper eindringende, also gewebeschonende Chirurgie	Ja	
AA00	Microdialyse		Ja	
AA24	OP-Navigationsgerät			
AA26	Positronenemissionstomograph (PET)/PET-CT	Schnittbildverfahren in der Nuklearmedizin, Kombination mit Computertomographie möglich		
AA57	Radiofrequenzablation (RFA) und/oder andere Thermoablationsverfahren	Gerät zur Gewebeerstörung mittels Hochtemperaturtechnik		
AA00	Reanimationseinheit Lucas2		Ja	
AA27	Röntgengerät/Durchleuchtungsgerät		Ja	
AA28	Schlaflabor			

Nr.	Vorhandene Geräte	Umgangssprachliche Bezeichnung	24h	Kommentar / Erläuterung
AA30	Single-Photon-Emissionscomputertomograph (SPECT)	Schnittbildverfahren unter Nutzung eines Strahlenkörperchens		
AA29	Sonographiegerät/Dopplersonographiegerät/Duplexsonographiegerät	Ultraschallgerät/mit Nutzung des Dopplereffekts/farbkodierter Ultraschall	Ja	
AA31	Spirometrie/Lungenfunktionsprüfung			
AA32	Szintigraphiescanner/Gammasonde	Nuklearmedizinisches Verfahren zur Entdeckung bestimmter, zuvor markierter Gewebe, z. B. Lymphknoten		GKS-1/S
AA00	Thymatrongerät			
AA33	Uroflow/Blasendruckmessung/Urodynamischer Messplatz	Harnflussmessung		
AA00	Zahnärztliche Behandlungseinheiten		Ja	

Teil B - Struktur- und Leistungsdaten der Organisationseinheiten / Fachabteilungen

B-[1] Fachabteilung Universitätsklinik und Poliklinik für Innere
Medizin I (Schwerpunkt Gastroenterologie - Hepatologie -
Gastroenterologische Onkologie - Infektionskrankheiten -
Pneumologie)

B-[1].1 Name [Universitätsklinik und Poliklinik für Innere Medizin I (Schwerpunkt
Gastroenterologie - Hepatologie - Gastroenterologische Onkologie - Infektionskrankheiten -
Pneumologie)]

Universitätsklinik und Poliklinik für Innere Medizin I (Schwerpunkt Gastroenterologie - Hepatologie - Gastroenterologische
Onkologie - Infektionskrankheiten - Pneumologie)

Art der Abteilung:

Hauptabteilung

Fachabteilungsschlüssel:

0107

Hausanschrift:

Ernst-Grube-Straße 40

06120 Halle

Telefon:

0345 / 557 - 2661

Fax:

0345 / 557 - 2253

E-Mail:

innere.l@medizin.uni-halle.de

Internet:

<http://www.medicin.uni-halle.de/kim1>

Chefärztinnen/-ärzte:

Titel:	Name, Vorname:	Funktion:	Tel. Nr., Email:	Sekretariat:	Belegarzt / KH-Arzt:
Prof. Dr. med.	Seufferlein, Thomas	Direktor	(0345) 557 2661 innere.l@medizin.uni-halle.de	Ute Lange	KH-Arzt

B-[1].2 Versorgungsschwerpunkte [Universitätsklinik und Poliklinik für Innere Medizin I (Schwerpunkt Gastroenterologie - Hepatologie - Gastroenterologische Onkologie - Infektionskrankheiten - Pneumologie)]

Nr.	Versorgungsschwerpunkte im Bereich Universitätsklinik und Poliklinik für Innere Medizin I (Schwerpunkt Gastroenterologie - Hepatologie - Gastroenterologische Onkologie - Infektionskrankheiten - Pneumologie)	Kommentar / Erläuterung
VI29	Behandlung von Blutvergiftung/Sepsis	
VI21	Betreuung von Patienten und Patientinnen vor und nach Transplantation	Lebertransplantation/Lungentransplantation
VI43	Chronisch entzündliche Darmerkrankungen	
VI02	Diagnostik und Therapie der pulmonalen Herzkrankheit und von Krankheiten des Lungenkreislaufes	
VI22	Diagnostik und Therapie von Allergien	Pneumologische Funktionsdiagnostik (einschl. Provokationstests)
VI23	Diagnostik und Therapie von angeborenen und erworbenen Immundefekterkrankungen (einschließlich HIV und AIDS)	
VI30	Diagnostik und Therapie von Autoimmunerkrankungen	
VI15	Diagnostik und Therapie von Erkrankungen der Atemwege und der Lunge	Behandlung von Patienten mit Tuberkulose, chronisch -obstruktive Lungenerkrankungen und Asthma
VI14	Diagnostik und Therapie von Erkrankungen der Leber, der Galle und des Pankreas	Tumore im Bereich des Gastrointestinaltraktes, Tumor im Bereich der Lunge einschließlich (Radio) Chemotherapien
VI12	Diagnostik und Therapie von Erkrankungen des Darmausgangs	Proktologische Abklärung und Behandlung

Nr.	Versorgungsschwerpunkte im Bereich Universitätsklinik und Poliklinik für Innere Medizin I (Schwerpunkt Gastroenterologie - Hepatology - Gastroenterologische Onkologie - Infektionskrankheiten - Pneumologie)	Kommentar / Erläuterung
VI11	Diagnostik und Therapie von Erkrankungen des Magen-Darm-Traktes (Gastroenterologie)	rezidivierende gastrointestinale Blutungen, insbesondere des Dünndarms
VI19	Diagnostik und Therapie von infektiösen und parasitären Krankheiten	Abklärung und Therapie infektiologischer Problemfälle, Abklärung unklarer Fieber und Entzündungszustände, spezielle reisemedizinische Sprechstunde
VI16	Diagnostik und Therapie von Krankheiten der Pleura	
VI13	Diagnostik und Therapie von Krankheiten des Peritoneums	Diagnostische Laparoskopie
VI18	Diagnostik und Therapie von onkologischen Erkrankungen	
VR04	Duplexsonographie	Farbduplexsonographie der intraabdominellen Gefäße
VR03	Eindimensionale Dopplersonographie	
VI35	Endoskopie	Diagnostik und Therapie von Frühkarzinomen (Chromoendoskopie, Mukosektomie); Kapsel- und Doppelballonendoskopie des Dünndarms; perkutane Eingriffe an den Gallenwegen (PTC, PTCD), Transjugulärer intraheptischer porto-systemischer Shunt (TIPS), diagnostische und interventionelle Bronchoskopie, einschl. Stentimplantation, Argon Plasma Koagulation, Lasertherapie und endobronchiale Brachytherapie, Bronchialarterienembolisation
VR06	Endosonographie	Endosonographie einschl. Punktion und Drainage im Magen-Darm-Trakt
VI36	Mukoviszidosezentrum	Kompetenzzentrum
VR02	Native Sonographie	Diagnostische Sonographie des Abdomens (Oberbauchorgane, Retroperitoneum, Darm); Sonographie der Schilddrüse; Sonographie von Lymphknoten axillär, cervical, inguinal ; Diagnostische sonographisch gezielte Punktionen; Radiofrequenzthermoablation (RFTA) und Ethanolinjektion als lokal ablative Verfahren zur Therapie von primären und sekundären Lebertumoren
VI37	Onkologische Tagesklinik	

Nr.	Versorgungsschwerpunkte im Bereich Universitätsklinik und Poliklinik für Innere Medizin I (Schwerpunkt Gastroenterologie - Hepatology - Gastroenterologische Onkologie - Infektionskrankheiten - Pneumologie)	Kommentar / Erläuterung
VR05	Sonographie mit Kontrastmittel	Kontrastmittelverstärkte Sonographie zur Differentialdiagnostik von Leberherden

B-[1].3 Medizinisch-pflegerische Leistungsangebote [Universitätsklinik und Poliklinik für Innere Medizin I (Schwerpunkt Gastroenterologie - Hepatology - Gastroenterologische Onkologie - Infektionskrankheiten - Pneumologie)]

trifft nicht zu / entfällt

B-[1].4 Nicht-medizinische Serviceangebote [Universitätsklinik und Poliklinik für Innere Medizin I (Schwerpunkt Gastroenterologie - Hepatology - Gastroenterologische Onkologie - Infektionskrankheiten - Pneumologie)]

Nr.	Serviceangebot	Kommentar / Erläuterung
SA46	Getränkeautomat	
SA08	Teeküche für Patienten und Patientinnen	

B-[1].5 Fallzahlen [Universitätsklinik und Poliklinik für Innere Medizin I (Schwerpunkt Gastroenterologie - Hepatology - Gastroenterologische Onkologie - Infektionskrankheiten - Pneumologie)]

Vollstationäre Fallzahl:

2021

Teilstationäre Fallzahl:

0

B-[1].6 Diagnosen nach ICD

B-[1].6.1 Hauptdiagnosen nach ICD

Rang	ICD-10- Ziffer*:	Fallzahl:	Umgangssprachliche Bezeichnung:
1	C34	154	Bronchialkrebs bzw. Lungenkrebs
2	J18	93	Lungenentzündung, Krankheitserreger vom Arzt nicht näher bezeichnet
3	K80	89	Gallensteinleiden
4	K70	77	Leberkrankheit durch Alkohol
5	J44	74	Sonstige anhaltende (chronische) Lungenkrankheit mit Verengung der Atemwege - COPD
6	C22	68	Krebs der Leber bzw. der in der Leber verlaufenden Gallengänge
7	Z08	59	Nachuntersuchung nach Behandlung einer Krebskrankheit
8	K50	50	Anhaltende (chronische) oder wiederkehrende Entzündung des Darms - Morbus Crohn
9	K85	49	Akute Entzündung der Bauchspeicheldrüse
10	C25	45	Bauchspeicheldrüsenkrebs

* Hauptdiagnose gemäß der jeweils geltenden Fassung der Deutschen Kodierrichtlinien

B-[1].6.2 Weitere Kompetenzdiagnosen

Rang	ICD-10 Ziffer:	Anzahl:	Umgangssprachliche Bezeichnung:
1	K86	36	Sonstige Krankheit der Bauchspeicheldrüse
2	K76	27	Sonstige Krankheit der Leber
3	C16	18	Magenkrebs
3	E84	18	Erbliche Stoffwechselkrankheit mit Störung der Absonderung bestimmter Körperflüssigkeiten wie Schweiß oder Schleim - Mukoviszidose
5	K51	17	Anhaltende (chronische) oder wiederkehrende Entzündung des Dickdarms - Colitis ulcerosa
5	K75	17	Sonstige entzündliche Krankheit der Leber
7	C20	14	Dickdarmkrebs im Bereich des Mastdarms - Rektumkrebs
8	C18	9	Dickdarmkrebs im Bereich des Grimmdarms (Kolon)
9	I27	7	Sonstige durch eine Lungenkrankheit bedingte Herzkrankheit
10	C75	<= 5	Krebs sonstiger hormonproduzierender Drüsen bzw. verwandter Strukturen

B-[1].7 Prozeduren nach OPS

B-[1].7.1 Durchgeführte Prozeduren nach OPS

Rang	OPS-301 Ziffer:	Anzahl:	Umgangssprachliche Bezeichnung:
1	1-632	957	Untersuchung der Speiseröhre, des Magens und des Zwölffingerdarms durch eine Spiegelung
2	1-710	465	Messung der Lungenfunktion in einer luftdichten Kabine - Ganzkörperplethysmographie
3	5-513	433	Operation an den Gallengängen bei einer Magenspiegelung
4	1-620	429	Untersuchung der Luftröhre und der Bronchien durch eine Spiegelung
5	1-650	375	Untersuchung des Dickdarms durch eine Spiegelung - Koloskopie
6	1-713	361	Messung der in der Lunge verbleibenden Luft nach normaler Ausatmung mit der Helium-Verdünnungsmethode
7	1-711	360	Bestimmung der Menge von Kohlenmonoxid, die durch die Lunge aufgenommen und abgegeben wird
8	1-440	324	Entnahme einer Gewebeprobe (Biopsie) aus dem oberem Verdauungstrakt, den Gallengängen bzw. der Bauchspeicheldrüse bei einer Spiegelung
9	1-444	241	Entnahme einer Gewebeprobe (Biopsie) aus dem unteren Verdauungstrakt bei einer Spiegelung
10	1-653	233	Untersuchung des Enddarms durch eine Spiegelung

B-[1].7.2 Weitere Kompetenzprozeduren

Rang	OPS-Ziffer:	Anzahl:	Umgangssprachliche Bezeichnung:
1	3-056	177	Ultraschall der Bauchspeicheldrüse mit Zugang über die Speiseröhre
2	3-055	92	Ultraschall der Gallenwege mit Zugang über die Speiseröhre
3	5-514	66	Sonstige Operation an den Gallengängen
4	3-05x	49	Sonstiger Ultraschall mit Einführen des Ultraschallgerätes in den Körper
5	1-694	45	Untersuchung des Bauchraums bzw. seiner Organe durch eine Spiegelung
6	1-642	37	Untersuchung der Gallen- und Bauchspeicheldrüsengänge durch eine Röntgendarstellung mit Kontrastmittel bei einer Spiegelung des Zwölffingerdarms
7	8-839	32	Sonstige Behandlungen am Herzen bzw. den Blutgefäßen über einen Schlauch (Katheter)
8	3-053	28	Ultraschall des Magens mit Zugang über die Speiseröhre
9	3-051	27	Ultraschall der Speiseröhre mit Zugang über den Mund

Rang	OPS-Ziffer:	Anzahl:	Umgangssprachliche Bezeichnung:
10	3-030	16	Umfassende Ultraschalluntersuchung mit Kontrastmittel zur Abklärung und zum Ausschluss von Verdachtsdiagnosen

B-[1].8 Ambulante Behandlungsmöglichkeiten

Nr	Art der Ambulanz	Bezeichnung der Ambulanz	Nr. / Leistung	Kommentar / Erläuterung
AM04	Ermächtigungsambulanz nach § 116 SGB V			Mukoviszidose- Erwachsenenambulanz
AM01	Hochschulambulanz nach § 117 SGB V			Allgemeine Gastroenterologie, Chronisch-entzündliche Darmerkrankungen, Gastroenterologische Onkologie, Hepatologie, Lebertransplantation, Allgemeine Pneumologie, Pneumologische Onkologie, Infektiologie/ Tropenmedizin
AM07	Privatambulanz			
AM00	spezielle Impfmächtigung	Gelbfieber		in Vorbereitung
AM11	Vor- und nachstationäre Leistungen nach § 115a SGB V			

B-[1].9 Ambulante Operationen nach § 115b SGB V

Rang	OPS-Ziffer (4-stellig):	Anzahl:	Umgangssprachliche Bezeichnung:
1	1-650	408	Untersuchung des Dickdarms durch eine Spiegelung - Koloskopie

Rang	OPS-Ziffer (4-stellig):	Anzahl:	Umgangssprachliche Bezeichnung:
2	5-452	183	Operative Entfernung oder Zerstörung von erkranktem Gewebe des Dickdarms
3	1-444	49	Entnahme einer Gewebeprobe (Biopsie) aus dem unteren Verdauungstrakt bei einer Spiegelung

B-[1].10 Zulassung zum Durchgangs-Arztverfahren der Berufsgenossenschaft

nicht vorhanden

B-[1].11 Personelle Ausstattung

B-[1].11.1 Ärzte und Ärztinnen

	Anzahl	Kommentar/ Erläuterung
Ärzte und Ärztinnen insgesamt (außer Belegärzte und Belegärztinnen)	14,5 Vollkräfte	
davon Fachärzte und Fachärztinnen	10,0 Vollkräfte	
Belegärzte und Belegärztinnen (nach § 121 SGB V)	0 Personen	

Ärztliche Fachexpertise der Abteilung

Nr.	Facharztbezeichnung (Gebiete, Facharzt- und Schwerpunktkompetenzen):	Kommentar / Erläuterung:
AQ23	Innere Medizin	
AQ26	Innere Medizin und SP Gastroenterologie	

Nr.	Zusatz-Weiterbildung:	Kommentar / Erläuterung:
ZF01	Ärztliches Qualitätsmanagement	
ZF00	Gastroenterologie	
ZF25	Medikamentöse Tumorthherapie	
ZF00	Pneumologie	
ZF34	Proktologie	

B-[1].11.2 Pflegepersonal

	Anzahl	Ausbildungsdauer	Kommentar/ Erläuterung
Gesundheits- und Krankenpfleger und Gesundheits- und Krankenpflegerinnen	30,9 Vollkräfte	3 Jahre	
Gesundheits- und Kinderkrankpfleger und Gesundheits- und Kinderkrankpflegerinnen	0,8 Vollkräfte	3 Jahre	
Altenpfleger und Altenpflegerinnen	0 Vollkräfte	3 Jahre	
Pflegeassistenten und Pflegeassistentinnen	0 Vollkräfte	2 Jahre	
Krankenpflegehelfer und Krankenpflegehelferinnen	1,0 Vollkräfte	1 Jahr	
Pflegehelfer und Pflegehelferinnen	0 Vollkräfte	ab 200 Std. Basiskurs	
Entbindungspfleger und Hebammen	0 Personen	3 Jahre	
Operationstechnische Assistenten und Operationstechnische Assistentinnen	0 Vollkräfte	3 Jahre	

Pflegerische Fachexpertise der Abteilung

Nr.	Anerkannte Fachweiterbildung/ zusätzlicher akademischer Abschluss:	Kommentar / Erläuterung:
PQ02	Diplom	
PQ00	Fachkrankpflege Endoskopie	
PQ05	Leitung von Stationen oder Funktionseinheiten	
PQ08	Operationsdienst	

B-[1].11.3 Spezielles therapeutisches Personal

Für die Universitätsklinik und Poliklinik für Innere Medizin I (Schwerpunkt Gastroenterologie - Hepatologie - Gastroenterologische Onkologie - Infektionskrankheiten - Pneumologie) steht folgendes spezielles therapeutisches Personal zur Verfügung:

Nr.	Spezielles therapeutisches Personal	Anzahl	Kommentar/ Erläuterung
SP02	Arzthelfer und Arzthelferin	4,3 Vollkräfte	

Nr.	Spezielles therapeutisches Personal	Anzahl	Kommentar/ Erläuterung
SP43	Medizinisch-technischer Assistent und Medizinisch-technische Assistentin/Funktionspersonal	3,8 Vollkräfte	
SP00	Patientenaufnahme	0,3 Vollkräfte	

B-[2] Fachabteilung Universitätsklinik und Poliklinik für Innere Medizin II (Schwerpunkt: Nierenerkrankungen, Rheumatologie, Endokrinologie u. Stoffwechselkrankheiten)

B-[2].1 Name [Universitätsklinik und Poliklinik für Innere Medizin II (Schwerpunkt: Nierenerkrankungen, Rheumatologie, Endokrinologie u. Stoffwechselkrankheiten)]

Universitätsklinik und Poliklinik für Innere Medizin II (Schwerpunkt: Nierenerkrankungen, Rheumatologie, Endokrinologie u. Stoffwechselkrankheiten)

Art der Abteilung:

Hauptabteilung

Fachabteilungsschlüssel:

0104

Hausanschrift:

Ernst-Grube-Straße 40

06120 Halle

Telefon:

0345 / 557 - 2717

Fax:

0345 / 557 - 2236

E-Mail:

direktor.kimII@medizin.uni-halle.de

Internet:

<http://www.medicin.uni-halle.de/kim2>

Chefärztinnen/-ärzte:

Titel:	Name, Vorname:	Funktion:	Tel. Nr., Email:	Sekretariat:	Belegarzt / KH-Arzt:
Prof. Dr. med.	Girndt, Matthias	Direktor	(0345) 557 2717 direktor.kimII@medizi n.uni-halle.de	Barbara Richter	KH-Arzt

B-[2].2 Versorgungsschwerpunkte [Universitätsklinik und Poliklinik für Innere Medizin II (Schwerpunkt: Nierenerkrankungen, Rheumatologie, Endokrinologie u. Stoffwechselkrankheiten)]

Nr.	Versorgungsschwerpunkte im Bereich Universitätsklinik und Poliklinik für Innere Medizin II (Schwerpunkt: Nierenerkrankungen, Rheumatologie, Endokrinologie u. Stoffwechselkrankheiten)	Kommentar / Erläuterung
VI21	Betreuung von Patienten und Patientinnen vor und nach Transplantation	Vorbereitung und Nachsorge von Nierentransplantationspatienten stationär und ambulant, auch vor und nach Lebendspende
VI07	Diagnostik und Therapie der Hypertonie (Hochdruckkrankheit)	Standarddiagnostik nach DHL-Leitlinien, auch bei sekundären Hypertonieformen
VI16	Diagnostik und Therapie von Krankheiten der Pleura	Standardmethoden
VI08	Diagnostik und Therapie von Nierenerkrankungen	Gesamte Diagnostik und Maximaltherapie des Fachgebietes einschließlich Nierenbiopsie
VU02	Diagnostik und Therapie von Niereninsuffizienz	
VO00	Diagnostik und Therapie von Osteopathien	
VO09	Diagnostik und Therapie von Osteopathien und Chondropathien	
VI17	Diagnostik und Therapie von rheumatologischen Erkrankungen	
VU05	Diagnostik und Therapie von sonstigen Krankheiten des Harnsystems	
VU01	Diagnostik und Therapie von tubulointerstitiellen Nierenkrankheiten	
VU16	Nierentransplantation	

B-[2].3 Medizinisch-pflegerische Leistungsangebote [Universitätsklinik und Poliklinik für Innere Medizin II (Schwerpunkt: Nierenerkrankungen, Rheumatologie, Endokrinologie u. Stoffwechselkrankheiten)]

Nr.	Medizinisch-pflegerisches Leistungsangebot	Kommentar / Erläuterung
MP13	Spezielles Leistungsangebot für Diabetiker und Diabetikerinnen	Diabetiker-Schulungen vermitteln den Umgang mit Antidiabetika sowie entsprechender Applikationsformen. Durch das stationäre Pflegepersonal erfolgt eine entsprechende Anleitung zur Gabe Antidiabetika, durch das pflegerische Konsil Diabetes-Beratung werden Diabetiker-Schulungen angeboten.

B-[2].4 Nicht-medizinische Serviceangebote [Universitätsklinik und Poliklinik für Innere Medizin II (Schwerpunkt: Nierenerkrankungen, Rheumatologie, Endokrinologie u. Stoffwechselkrankheiten)]

trifft nicht zu / entfällt

B-[2].5 Fallzahlen [Universitätsklinik und Poliklinik für Innere Medizin II (Schwerpunkt: Nierenerkrankungen, Rheumatologie, Endokrinologie u. Stoffwechselkrankheiten)]

Vollstationäre Fallzahl:

1554

Teilstationäre Fallzahl:

20

B-[2].6 Diagnosen nach ICD

B-[2].6.1 Hauptdiagnosen nach ICD

Rang	ICD-10- Ziffer*:	Fallzahl:	Umgangssprachliche Bezeichnung:
1	E11	93	Zuckerkrankheit, die nicht zwingend mit Insulin behandelt werden muss - Diabetes Typ-2
2	N17	80	Akutes Nierenversagen
3	I10	74	Bluthochdruck ohne bekannte Ursache
4	M31	71	Sonstige entzündliche Krankheit, bei der Immunsystem Blutgefäße angreift - nekrotisierende Vaskulopathien

Rang	ICD-10- Ziffer*	Fallzahl:	Umgangssprachliche Bezeichnung:
4	N18	71	Anhaltende (chronische) Verschlechterung bzw. Verlust der Nierenfunktion
6	J18	65	Lungenentzündung, Krankheitserreger vom Arzt nicht näher bezeichnet
7	M05	54	Anhaltende (chronische) Entzündung mehrerer Gelenke mit im Blut nachweisbarem Rheumafaktor
8	A41	41	Sonstige Blutvergiftung (Sepsis)
9	M32	40	Entzündliche Krankheit, bei der das Immunsystem Bindegewebe, Blutgefäße und Organe angreift - Lupus erythematodes
10	M06	38	Sonstige anhaltende (chronische) Entzündung mehrerer Gelenke

* Hauptdiagnose gemäß der jeweils geltenden Fassung der Deutschen Kodierrichtlinien

B-[2].6.2 Weitere Kompetenzdiagnosen

Rang	ICD-10 Ziffer:	Anzahl:	Umgangssprachliche Bezeichnung:
1	N03	22	Anhaltende (chronische) Entzündung des Nierengewebes mit bestimmten charakteristischen Krankheitszeichen
2	T86	20	Versagen bzw. Abstoßung von verpflanzten Organen bzw. Geweben
3	N01	19	Sehr schnell fortschreitende, akute Entzündung des Nierengewebes
4	E10	17	Zuckerkrankheit, die von Anfang an mit Insulin behandelt werden muss - Diabetes Typ-1
5	E86	14	Flüssigkeitsmangel
6	M33	10	Entzündliche Krankheit, bei der das Immunsystem Muskulatur und Haut angreift - Dermatomyositis-Polymyositis
6	N04	10	Langsam entwickelnde Nierenkrankheit, entzündlich oder nicht entzündlich
8	I15	9	Bluthochdruck als Folge einer anderen Grundkrankheit
8	N06	9	Eiweißausscheidung im Urin bei Veränderungen der Nierenstruktur
10	I95	6	Niedriger Blutdruck

B-[2].7 Prozeduren nach OPS

B-[2].7.1 Durchgeführte Prozeduren nach OPS

Rang	OPS-301 Ziffer:	Anzahl:	Umgangssprachliche Bezeichnung:
------	--------------------	---------	---------------------------------

Rang	OPS-301 Ziffer:	Anzahl:	Umgangssprachliche Bezeichnung:
1	8-854	4819	Verfahren zur Blutwäsche außerhalb des Körpers mit Entfernen der Giftstoffe über ein Konzentrationsgefälle - Dialyse
2	1-710	383	Messung der Lungenfunktion in einer luftdichten Kabine - Ganzkörperplethysmographie
3	1-711	346	Bestimmung der Menge von Kohlenmonoxid, die durch die Lunge aufgenommen und abgegeben wird
4	1-713	345	Messung der in der Lunge verbleibenden Luft nach normaler Ausatmung mit der Helium-Verdünnungsmethode
5	8-561	253	Funktionsorientierte körperliche Übungen und Anwendungen
6	1-632	239	Untersuchung der Speiseröhre, des Magens und des Zwölffingerdarms durch eine Spiegelung
7	8-547	197	Sonstiges therapeutisches Verfahren zur Beeinflussung des Immunsystems
8	8-821	187	Filterung von Antikörpern aus dem Blut
9	1-650	151	Untersuchung des Dickdarms durch eine Spiegelung - Koloskopie
10	8-855	123	Blutreinigung außerhalb des Körpers durch ein Kombinationsverfahren von Blutentgiftung und Blutwäsche

B-[2].7.2 Weitere Kompetenzprozeduren

Rang	OPS-Ziffer:	Anzahl:	Umgangssprachliche Bezeichnung:
1	8-854.3	99	*Hämodialyse: Intermittierend, Antikoagulation mit sonstigen Substanzen
2	6-001	89	Gabe von Medikamenten gemäß Liste 1 des Prozedurenkatalogs
3	8-855.3	80	*Hämodiafiltration: Intermittierend, Antikoagulation mit Heparin oder ohne Antikoagulation
4	8-857	68	Blutreinigungsverfahren, bei dem die Entgiftung über das Bauchfell (Peritoneum) stattfindet - Peritonealdialyse
5	8-987	62	Fachübergreifende Behandlung bei Besiedelung oder Infektion mit multiresistenten Krankheitserregern
6	1-854	45	Untersuchung eines Gelenkes oder eines Schleimbeutels durch Flüssigkeits- oder Gewebeentnahme mit einer Nadel
7	1-920	25	Medizinische Bewertung und Entscheidung über die Durchführung einer Verpflanzung (Transplantation) von Gewebe bzw. Organen
7	1-920.10	25	*Medizinische Evaluation und Entscheidung über die Indikation zur Transplantation: Teilweise Evaluation, ohne Aufnahme eines Patienten auf eine Warteliste zur Organtransplantation: Nierentransplantation

Rang	OPS-Ziffer:	Anzahl:	Umgangssprachliche Bezeichnung:
9	8-831	17	Legen bzw. Wechsel eines Schlauches (Katheter), der in den großen Venen platziert ist
10	8-820	16	Behandlung durch Austausch der patienteneigenen Blutflüssigkeit gegen eine Ersatzlösung

B-[2].8 Ambulante Behandlungsmöglichkeiten

Nr	Art der Ambulanz	Bezeichnung der Ambulanz	Nr. / Leistung	Kommentar / Erläuterung
AM04	Ermächtigungsambulanz nach § 116 SGB V	Sprechstunde Rheumatologie		
AM01	Hochschulambulanz nach § 117 SGB V	Sprechstunde		für Nephrologie, Nierentransplantation, Hypertonie, Rheumatologie, Endokrinologie, Osteologie
AM07	Privatambulanz			
AM11	Vor- und nachstationäre Leistungen nach § 115a SGB V			

B-[2].9 Ambulante Operationen nach § 115b SGB V

trifft nicht zu / entfällt

B-[2].10 Zulassung zum Durchgangs-Arztverfahren der Berufsgenossenschaft

nicht vorhanden

B-[2].11 Personelle Ausstattung

B-[2].11.1 Ärzte und Ärztinnen

	Anzahl	Kommentar/ Erläuterung
Ärzte und Ärztinnen insgesamt (außer Belegärzte und Belegärztinnen)	14,5 Vollkräfte	
davon Fachärzte und Fachärztinnen	9,0 Vollkräfte	
Belegärzte und Belegärztinnen (nach § 121 SGB V)	0 Personen	

Ärztliche Fachexpertise der Abteilung

Nr.	Facharztbezeichnung (Gebiete, Facharzt- und Schwerpunktkompetenzen):	Kommentar / Erläuterung:
AQ23	Innere Medizin	
AQ29	Innere Medizin und SP Nephrologie	
AQ31	Innere Medizin und SP Rheumatologie	

Nr.	Zusatz-Weiterbildung:	Kommentar / Erläuterung:
ZF07	Diabetologie	
ZF00	Nephrologie	
ZF00	Rheumatologie	

B-[2].11.2 Pflegepersonal

	Anzahl	Ausbildungsdauer	Kommentar/ Erläuterung
Gesundheits- und Krankenpfleger und Gesundheits- und Krankenpflegerinnen	34,5 Vollkräfte	3 Jahre	
Gesundheits- und Kinderkrankenpfleger und Gesundheits- und Kinderkrankenpflegerinnen	4,3 Vollkräfte	3 Jahre	
Altenpfleger und Altenpflegerinnen	0 Vollkräfte	3 Jahre	
Pflegeassistenten und Pflegeassistentinnen	0 Vollkräfte	2 Jahre	
Krankenpflegehelfer und Krankenpflegehelferinnen	0,5 Vollkräfte	1 Jahr	
Pflegehelfer und Pflegehelferinnen	1,0 Vollkräfte	ab 200 Std. Basiskurs	

	Anzahl	Ausbildungsdauer	Kommentar/ Erläuterung
Entbindungspfleger und Hebammen	0 Personen	3 Jahre	
Operationstechnische Assistenten und Operationstechnische Assistentinnen	0 Vollkräfte	3 Jahre	

Pflegerische Fachexpertise der Abteilung

Nr.	Anerkannte Fachweiterbildung/ zusätzlicher akademischer Abschluss:	Kommentar / Erläuterung:
PQ00	Fachkrankenpflege Dialyse	
PQ05	Leitung von Stationen oder Funktionseinheiten	
PQ07	Onkologische Pflege/Palliative Care	

B-[2].11.3 Spezielles therapeutisches Personal

Für die Universitätsklinik und Poliklinik für Innere Medizin II (Schwerpunkt: Nierenerkrankungen, Rheumatologie, Endokrinologie u. Stoffwechselkrankheiten) steht folgendes spezielles therapeutisches Personal zur Verfügung:

Nr.	Spezielles therapeutisches Personal	Anzahl	Kommentar/ Erläuterung
SP43	Medizinisch-technischer Assistent und Medizinisch-technische Assistentin/Funktionspersonal	1,0 Vollkräfte	
SP17	Oecotrophologe und Oecotrophologin/Ernährungswissenschaftler und Ernährungswissenschaftlerin	0,8 Vollkräfte	
SP00	Patientenaufnahme	0,3 Vollkräfte	

B-[3] Fachabteilung Universitätsklinik und Poliklinik für Innere Medizin III (Schwerpunkt: Erkrankungen des Herzens und der Gefäße, Internistische Intensivmedizin)

B-[3].1 Name [Universitätsklinik und Poliklinik für Innere Medizin III (Schwerpunkt: Erkrankungen des Herzens und der Gefäße, Internistische Intensivmedizin)]

Universitätsklinik und Poliklinik für Innere Medizin III (Schwerpunkt: Erkrankungen des Herzens und der Gefäße, Internistische Intensivmedizin)

Art der Abteilung:

Hauptabteilung

Fachabteilungsschlüssel:

0103

Hausanschrift:

Ernst-Grube-Straße 40

06120 Halle/Saale

Telefon:

0345 / 557 - 2621

Fax:

0345 / 557 - 2422

E-Mail:

karl.werdan@medizin.uni-halle.de

Internet:

www1.medizin.uni-halle.de/kardiologie/

Chefärztinnen/-ärzte:

Titel:	Name, Vorname:	Funktion:	Tel. Nr., Email:	Sekretariat:	Belegarzt / KH-Arzt:
Prof. Dr. med.	Werdan, Karl	Direktor	(0345) 557 2601, 2621, 2605 karl.werdan@medizin .uni-halle.de	Steffi Liebert, Marit Rühlemann, Dagmar Pohle, Karin Lipinski	KH-Arzt

**B-[3].2 Versorgungsschwerpunkte [Universitätsklinik und Poliklinik für Innere Medizin III
(Schwerpunkt: Erkrankungen des Herzens und der Gefäße, Internistische Intensivmedizin)]**

Nr.	Versorgungsschwerpunkte im Bereich Universitätsklinik und Poliklinik für Innere Medizin III (Schwerpunkt: Erkrankungen des Herzens und der Gefäße, Internistische Intensivmedizin)	Kommentar / Erläuterung
VI00	Aortenklappenstents	
VC09	Behandlung von Verletzungen am Herzen	
VI21	Betreuung von Patienten und Patientinnen vor und nach Transplantation	
VC06	Defibrillatoreingriffe	
VI07	Diagnostik und Therapie der Hypertonie (Hochdruckkrankheit)	
VI02	Diagnostik und Therapie der pulmonalen Herzkrankheit und von Krankheiten des Lungenkreislaufes	
VI15	Diagnostik und Therapie von Erkrankungen der Atemwege und der Lunge	
VI24	Diagnostik und Therapie von geriatrischen Erkrankungen	Der ältere Herzpatient
VI33	Diagnostik und Therapie von Gerinnungsstörungen	
VI31	Diagnostik und Therapie von Herzrhythmusstörungen	
VI19	Diagnostik und Therapie von infektiösen und parasitären Krankheiten	
VI01	Diagnostik und Therapie von ischämischen Herzkrankheiten	Übernahme und Weiterbehandlung von kardiovaskulären Risiko- und Notfallpatienten; Perkutane koronare Intervention und Stent-Implantation, insbesondere auch unter Verwendung medikamentenbeschichteter Stents; Einsatz der intraaortalen Gegenpulsation; Perkutane implantierbare linksventrikuläre Assist-Systeme bei Hochrisikopatienten; intrakoronare Druckmessung

Nr.	Versorgungsschwerpunkte im Bereich Universitätsklinik und Poliklinik für Innere Medizin III (Schwerpunkt: Erkrankungen des Herzens und der Gefäße, Internistische Intensivmedizin)	Kommentar / Erläuterung
VI04	Diagnostik und Therapie von Krankheiten der Arterien, Arteriolen und Kapillaren	Angiologischer Funktionsbereich mit apparativer Gefäßdiagnostik zum Einsatz bei stationären und ambulanten Patienten; Angiologische Schwerpunktstation zur Aufnahme von Patienten mit akuten und schweren Durchblutungsstörungen; Gefäßmedizinischer Dienst Angiologie-Gefäßchirurgie-Radiologie; Therapie der chronisch-kritischen Extremitätenischämie; Frühdiagnostik und Therapie diabetischer Gefäßkomplikationen; Möglichkeit der interventionellen Therapie von peripheren Stenosen, incl. Stent-Implantation; Interventionelle Verschlüsse von Aneurysmata
VI05	Diagnostik und Therapie von Krankheiten der Venen, der Lymphgefäße und der Lymphknoten	Fachspezifische Abklärung und nichtoperative Therapie der Krankheiten des Venen- und Lymphgefäßsystems; nichtinvasive farbduplexsonographische Thrombosedagnostik; medikamentöse und internistische Therapie der venösen thromboembolischen Erkrankungen
VI08	Diagnostik und Therapie von Nierenerkrankungen	
VI03	Diagnostik und Therapie von sonstigen Formen der Herzkrankheit	Invasive Rhythmusdiagnostik; Ablation und Resynchronisationstherapie; Myokardbiopsien
VI06	Diagnostik und Therapie von zerebrovaskulären Krankheiten	
VC10	Eingriffe am Perikard	
VX00	Erwachsene mit angeborenen Herzfehlern (EMAH)	
VI20	Intensivmedizin	Behandlung des kardiogenen Schocks; Betreuung von internistischen und kardiologischen Intensivpatienten; Sepsisdiagnostik und -therapie
VX00	Mechanische Kreislaufunterstützung (ECMO, PECLA)	
VX00	Nierenarterienablation	
VX00	Operation an Herzklappen, minimalinvasiv	
VC05	Schrittmachereingriffe	
VI00	Schulung	für Herzschrittmacher- und ICD-Patienten mit Herzinsuffizienz, koronarer Herzkrankheit und Klappenfehlern

Nr.	Versorgungsschwerpunkte im Bereich Universitätsklinik und Poliklinik für Innere Medizin III (Schwerpunkt: Erkrankungen des Herzens und der Gefäße, Internistische Intensivmedizin)	Kommentar / Erläuterung
VX00	Vorhofohrverschluss (Mitraclip)	

B-[3].3 Medizinisch-pflegerische Leistungsangebote [Universitätsklinik und Poliklinik für Innere Medizin III (Schwerpunkt: Erkrankungen des Herzens und der Gefäße, Internistische Intensivmedizin)]

trifft nicht zu / entfällt

B-[3].4 Nicht-medizinische Serviceangebote [Universitätsklinik und Poliklinik für Innere Medizin III (Schwerpunkt: Erkrankungen des Herzens und der Gefäße, Internistische Intensivmedizin)]

trifft nicht zu / entfällt

B-[3].5 Fallzahlen [Universitätsklinik und Poliklinik für Innere Medizin III (Schwerpunkt: Erkrankungen des Herzens und der Gefäße, Internistische Intensivmedizin)]

Vollstationäre Fallzahl:

3691

Teilstationäre Fallzahl:

0

B-[3].6 Diagnosen nach ICD

B-[3].6.1 Hauptdiagnosen nach ICD

Rang	ICD-10- Ziffer*	Fallzahl:	Umgangssprachliche Bezeichnung:
1	I48	580	Herzrhythmusstörung, ausgehend von den Vorhöfen des Herzens
2	I20	454	Anfallsartige Enge und Schmerzen in der Brust - Angina pectoris
3	I50	313	Herzschwäche

Rang	ICD-10- Ziffer*	Fallzahl:	Umgangssprachliche Bezeichnung:
4	I10	264	Bluthochdruck ohne bekannte Ursache
5	I47	260	Anfallsweise auftretendes Herzrasen
6	R07	259	Hals- bzw. Brustschmerzen
7	I21	224	Akuter Herzinfarkt
8	R55	141	Ohnmachtsanfall bzw. Kollaps
9	I25	137	Herzkrankheit durch anhaltende (chronische) Durchblutungsstörungen des Herzens
10	A41	85	Sonstige Blutvergiftung (Sepsis)

* Hauptdiagnose gemäß der jeweils geltenden Fassung der Deutschen Kodierrichtlinien

B-[3].6.2 Weitere Kompetenzdiagnosen

Rang	ICD-10 Ziffer:	Anzahl:	Umgangssprachliche Bezeichnung:
1	I35	79	Krankheit der Aortenklappe, nicht als Folge einer bakteriellen Krankheit durch Streptokokken verursacht
2	I26	43	Verschluss eines Blutgefäßes in der Lunge durch ein Blutgerinnsel - Lungenembolie
3	I80	17	Verschluss einer Vene durch ein Blutgerinnsel (Thrombose) bzw. oberflächliche Venenentzündung
4	R57	10	Schock
5	I71	9	Aussackung (Aneurysma) bzw. Aufspaltung der Wandschichten der Hauptschlagader
6	I38	8	Entzündung der Herzklappen, Herzklappe vom Arzt nicht näher bezeichnet
7	I51	7	Komplikationen einer Herzkrankheit bzw. ungenau beschriebene Herzkrankheit
8	I11	6	Bluthochdruck mit Herzkrankheit
8	J80	6	Atemnotsyndrom des Erwachsenen - ARDS
10	I27	<= 5	Sonstige durch eine Lungenkrankheit bedingte Herzkrankheit

B-[3].7 Prozeduren nach OPS

B-[3].7.1 Durchgeführte Prozeduren nach OPS

Rang	OPS-301 Ziffer:	Anzahl:	Umgangssprachliche Bezeichnung:
1	1-275	1759	Untersuchung der linken Herzhälfte mit einem über die Schlagader ins Herz gelegten Schlauch (Katheter)
2	8-837	1123	Behandlung am Herzen bzw. den Herzkranzgefäßen mit Zugang über einen Schlauch (Katheter) entlang der Blutgefäße
3	8-980	881	Behandlung auf der Intensivstation (Basisprozedur)
4	3-052	793	Ultraschall des Herzens (Echokardiographie) von der Speiseröhre aus - TEE
5	1-268	645	Elektrische Vermessung des Herzens zur Suche nach Ursachen einer Herzrhythmusstörung - Kardiales Mapping
6	1-265	608	Messung elektrischer Herzströme mit einem über die Schlagader ins Herz gelegten Schlauch (Katheter) - EPU
7	8-835	566	Zerstörung von Herzgewebe bei Vorliegen von Herzrhythmusstörungen
8	8-930	560	Intensivmedizinische Überwachung von Atmung, Herz und Kreislauf ohne Messung des Drucks in der Lungenschlagader und im rechten Vorhof des Herzens
9	1-273	434	Untersuchung der rechten Herzhälfte mit einem über die Vene ins Herz gelegten Schlauch (Katheter)
10	8-931	418	Intensivmedizinische Überwachung von Atmung, Herz und Kreislauf mit Messung des Drucks in der oberen Hohlvene (zentraler Venendruck)

B-[3].7.2 Weitere Kompetenzprozeduren

Rang	OPS-Ziffer:	Anzahl:	Umgangssprachliche Bezeichnung:
1	1-266	391	Messung elektrischer Herzströme ohne einen über die Schlagader ins Herz gelegten Schlauch (Katheter)
2	5-377	222	Einsetzen eines Herzschrittmachers bzw. eines Impulsgebers (Defibrillator)
3	8-701	212	Einführung eines Schlauches in die Luftröhre zur Beatmung - Intubation
4	8-640	183	Behandlung von Herzrhythmusstörungen mit Stromstößen - Defibrillation
5	1-274	135	Untersuchung der linken Herzhälfte mit einem über die Schlagader ins Herz gelegten Schlauch (Katheter) durch die Herzscheidewand
6	8-771	101	Herz bzw. Herz-Lungen-Wiederbelebung
	8-932	88	Intensivmedizinische Überwachung von Atmung, Herz und Kreislauf mit Messung des Blutdrucks in der Lungenschlagader

Rang	OPS-Ziffer:	Anzahl:	Umgangssprachliche Bezeichnung:
8	8-852	30	Behandlung mit einer Herz-Lungen-Maschine zur Anreicherung von Sauerstoff im Blut außerhalb des Körpers - ECMO bzw. prä-ECMO-Therapie
9	5-35a	23	Operation an Herzklappen mit mit kleinstmöglichem Einschnitt an der Haut und minimaler Gewebeverletzung (minimalinvasiv)

B-[3].8 Ambulante Behandlungsmöglichkeiten

Nr	Art der Ambulanz	Bezeichnung der Ambulanz	Nr. / Leistung	Kommentar / Erläuterung
AM01	Hochschulambulanz nach § 117 SGB V	Poliklinik für Innere Medizin III		Kardiologische Ambulanz, spezielle Ambulanzen (Marfan-Sprechstunde, Ambulanz für Hypertonie, Postintensivambulanz, Erwachsene mit angeborenen Herzfehlern, Klappenfehler), Rhythmologie, Angiologische Spezialambulanz (sonographische, pulsanalytische, hämodynamische, ergometrische und mikrozirkulatorische Untersuchungen sowie Indikationsstellung zur interventionellen Kathethertherapie und rekonstruktiven Gefäßchirurgie), Kardiovaskuläre Präventionsambulanz, Schrittmacher- und Defibrillatorambulanz

B-[3].9 Ambulante Operationen nach § 115b SGB V

B-[3].10 Zulassung zum Durchgangs-Arztverfahren der Berufsgenossenschaft

nicht vorhanden

B-[3].11 Personelle Ausstattung

B-[3].11.1 Ärzte und Ärztinnen

	Anzahl	Kommentar/ Erläuterung
Ärzte und Ärztinnen insgesamt (außer Belegärzte und Belegärztinnen)	37,4 Vollkräfte	
davon Fachärzte und Fachärztinnen	12,2 Vollkräfte	
Belegärzte und Belegärztinnen (nach § 121 SGB V)	0 Personen	

Ärztliche Fachexpertise der Abteilung

Nr.	Facharztbezeichnung (Gebiete, Facharzt- und Schwerpunktkompetenzen):	Kommentar / Erläuterung:
AQ23	Innere Medizin	
AQ24	Innere Medizin und SP Angiologie	
AQ28	Innere Medizin und SP Kardiologie	

Nr.	Zusatz-Weiterbildung:	Kommentar / Erläuterung:
ZF00	Echokardiographie	
ZF09	Geriatric	
ZF00	Internistische Intensivmedizin	
ZF28	Notfallmedizin	
ZF44	Sportmedizin	

B-[3].11.2 Pflegepersonal

	Anzahl	Ausbildungsdauer	Kommentar/ Erläuterung
Gesundheits- und Krankenpfleger und Gesundheits- und Krankenpflegerinnen	69,0 Vollkräfte	3 Jahre	
Gesundheits- und Kinderkrankenpfleger und Gesundheits- und Kinderkrankenpflegerinnen	6,6 Vollkräfte	3 Jahre	
Altenpfleger und Altenpflegerinnen	0 Vollkräfte	3 Jahre	
Pflegeassistenten und Pflegeassistentinnen	0 Vollkräfte	2 Jahre	
Krankenpflegehelfer und Krankenpflegehelferinnen	0 Vollkräfte	1 Jahr	
Pflegehelfer und Pflegehelferinnen	1,0 Vollkräfte	ab 200 Std. Basiskurs	
Entbindungspfleger und Hebammen	0 Personen	3 Jahre	
Operationstechnische Assistenten und Operationstechnische Assistentinnen	0 Vollkräfte	3 Jahre	
Diplom	1,0		

Pflegerische Fachexpertise der Abteilung

Nr.	Anerkannte Fachweiterbildung/ zusätzlicher akademischer Abschluss:	Kommentar / Erläuterung:
PQ00	Fachkinderkrankenpflege	
PQ00	Gesundheitsmanager	
PQ04	Intensivpflege und Anästhesie	
PQ05	Leitung von Stationen oder Funktionseinheiten	

Nr.	Zusatzqualifikation:	Kommentar / Erläuterung:
ZP13	Qualitätsmanagement	

B-[3].11.3 Spezielles therapeutisches Personal

Für die Universitätsklinik und Poliklinik für Innere Medizin III (Schwerpunkt: Erkrankungen des Herzens und der Gefäße, Internistische Intensivmedizin) steht folgendes spezielles therapeutisches Personal zur Verfügung:

Nr.	Spezielles therapeutisches Personal	Anzahl	Kommentar/ Erläuterung
SP43	Medizinisch-technischer Assistent und Medizinisch-technische Assistentin/Funktionspersonal	14,5 Vollkräfte	
SP00	Patientenaufnahme	0,3 Vollkräfte	

B-[4] Fachabteilung Universitätsklinik und Poliklinik für Innere Medizin IV (Schwerpunkt: Onkologie, Krankheiten des Blutes und der Lymphe, Krankheiten mit Gerinnungsstörungen)

B-[4].1 Name [Universitätsklinik und Poliklinik für Innere Medizin IV (Schwerpunkt: Onkologie, Krankheiten des Blutes und der Lymphe, Krankheiten mit Gerinnungsstörungen)]

Universitätsklinik und Poliklinik für Innere Medizin IV (Schwerpunkt: Onkologie, Krankheiten des Blutes und der Lymphe, Krankheiten mit Gerinnungsstörungen)

Art der Abteilung:

Hauptabteilung

Fachabteilungsschlüssel:

0105

Hausanschrift:

Ernst-Grube-Straße 40

06120 Halle

Telefon:

0345 / 557 - 2924

Fax:

0345 / 557 - 2950

E-Mail:

onkologie@uk-halle.de

Internet:

<http://www.medizin.uni-halle.de/onkologie/>

Chefärztinnen/-ärzte:

Titel:	Name, Vorname:	Funktion:	Tel. Nr., Email:	Sekretariat:	Belegarzt / KH-Arzt:
Prof. Dr. med.	Schmoll, Hans-Joachim	Direktor	(0345) 557-2606 joachim.schmoll@uk-halle.de	S. Hildebrand	KH-Arzt

**B-[4].2 Versorgungsschwerpunkte [Universitätsklinik und Poliklinik für Innere Medizin IV
(Schwerpunkt: Onkologie, Krankheiten des Blutes und der Lymphe, Krankheiten mit Gerinnungsstörungen)]**

Nr.	Versorgungsschwerpunkte im Bereich Universitätsklinik und Poliklinik für Innere Medizin IV (Schwerpunkt: Onkologie, Krankheiten des Blutes und der Lymphe, Krankheiten mit Gerinnungsstörungen)	Kommentar / Erläuterung
VI21	Betreuung von Patienten und Patientinnen vor und nach Transplantation	<p>Vorbereitung auf die autologe und allogene hämatopoetische Stammzelltransplantation einschließlich Spenderauswahl; Einleitung der erforderlichen Voruntersuchungen, Mobilisierung und Kryokonservierung hämatopoetischer Stammzellen.</p> <p>Diagnostik und Therapie akuter und chronischer Abstoßungsreaktionen (graft-versus-host-disease GvHD)</p> <p>Diagnostik und Therapie von infektiologischen Komplikationen bei Patienten mit schwerer Immunsuppression nach autologer und allogener Blutstammzelltransplantation.</p> <p>Monitoring des Engraftments und der hämatologischen Restitution.</p>
VI23	Diagnostik und Therapie von angeborenen und erworbenen Immundefekterkrankungen (einschließlich HIV und AIDS)	Diagnostik und Therapie der HIV-Infektion und der sekundären Komplikationen bei Aids-Erkrankung (Aids-assoziierte Lymphome) sowohl ambulant als auch stationär. HIV-Ambulanz.
VI33	Diagnostik und Therapie von Gerinnungsstörungen	<p>Angeborene und erworbene Störungen der zellulären und humoralen Komponenten des Blutgerinnungssystems (Blutungsneigung und Thromboseneigung), dazu zählen Hämophilie, Thrombozytopenie, Kollagenose- assoziierte Gerinnungsstörungen, Thrombophilie etc.</p> <p>konsiliarische Betreuung der Patienten, mit Gerinnungsstörungen im Falle einer stationären Behandlung im Universitätsklinikum.</p>
VI09	Diagnostik und Therapie von hämatologischen Erkrankungen	<p>Diagnostik und Chemotherapie bei hämatologischen Neoplasien sowohl in der Primärbehandlung als auch in der Rezidivtherapie. Autologe und allogene Blutstammzelltransplantation. Zytostatische Therapie in kurativer und palliativer Intention, sowohl ambulant als auch stationär oder teilstationär. Der Schwerpunkt liegt auf der Durchführung aufwendiger hochdosierter zytostatischer Therapien (autologe und allogene Blutstammzelltransplantation) bei Patienten mit hämatologischen Systemerkrankungen.</p>

Nr.	Versorgungsschwerpunkte im Bereich Universitätsklinik und Poliklinik für Innere Medizin IV (Schwerpunkt: Onkologie, Krankheiten des Blutes und der Lymphe, Krankheiten mit Gerinnungsstörungen)	Kommentar / Erläuterung
VI19	Diagnostik und Therapie von infektiösen und parasitären Krankheiten	Diagnostik und Therapie septischer Komplikationen bei einer schweren humoralen oder zellulären Immundefizienz, insbesondere von systemischen Pilzinfektionen, Katheter-assoziierten Komplikationen, Virusinfektionen insbesondere HIV, Malaria.
VI18	Diagnostik und Therapie von onkologischen Erkrankungen	Adjuvante, neoadjuvante oder ausschließliche cytostatische Therapie als Erstbehandlung oder in der Rezidivsituation in kurativer oder palliativer Indikation bei Pat. mit soliden Tumoren, insbesondere metastasierten Tumoren, neuroendokrinen, malignen Tumoren, Sarkomen. Schwerpunkt: der Ambulanz sind Diagnostik und Therapie von gastrointestinalen Tumoren und Keimzelltumoren, in der Primärbehandlung als auch als Rezidivtherapie. Transarterielle Chemoembolisation bei Lebertumoren oder-metastasen. Therapie im Rahmen von interdisziplinären, teilweise von der Klinik entwickelten Therapieprotokollen im stat., amb. und teilstat. Bereich. Stat. Behandlung der Patienten in der Regel aufgrund von komplizierenden Begleiterkrankungen (Behandlung von infektiologischen, orthopädischen, chirurgischen Begleiterkrankungen oder von angeborenen oder erworbenen Gerinnungsstörungen) oder wegen einer aufwendigen interdisziplinären Therapieplanung (gemeinsam mit operativen Fachbereichen, Strahlentherapie)
VI20	Intensivmedizin	Interdisziplinäre intensivmedizinische Behandlung von immunsupprimierten Patienten oder von Patienten mit Gerinnungsstörungen im Department Innere Medizin.
VI37	Onkologische Tagesklinik	Teilstationäre Behandlung von Patienten mit hämatologischen und onkologischen Neoplasien, Patienten nach autologer und allogener Stammzelltransplantation, immunsupprimierten Patienten zu diagnostischen und therapeutischen Eingriffen
VI38	Palliativmedizin	Die palliativmedizinische Versorgung von Patienten mit fortgeschrittenen Tumorerkrankungen im stationären / ambulanten Bereich (Schmerztherapie, supportive Therapie, psychoonkologische Betreuung etc.)
VI40	Schmerztherapie	Kooperation mit der Klinik für Anästhesiologie / anaesthesiologische Schmerzambulanz.

Nr.	Versorgungsschwerpunkte im Bereich Universitätsklinik und Poliklinik für Innere Medizin IV (Schwerpunkt: Onkologie, Krankheiten des Blutes und der Lymphe, Krankheiten mit Gerinnungsstörungen)	Kommentar / Erläuterung
VI27	Spezialsprechstunde	Gastrointestinale Onkologie- Sprechstunde KMT- Ambulanz HIV- Ambulanz Onkologisch-Hämatologische Ambulanz Myelom-Sprechstunde Hämostaseologische Ambulanz zur Diagnostik und Therapie von angeborenen und erworbenen Störungen der Blutgerinnung (Blutungs- und Thromboseneigung), insbesondere z.B. Hämophilie, Thrombozytopathie, Autoimmunthrombozytopenie, Thrombophilie, insbesondere während der Schwangerschaft und bei neurologischen und ophthalmologischen Komplikationen.
VI42	Transfusionsmedizin	Schwerpunkt der Klinik ist die autologe und allogene hämatopoetische Stammzelltransplantation bei Patienten mit hämatologischen und onkologischen Neoplasien. Verfügbarkeit von autologen und allogenen Blutstammzelltransplantaten, sowohl nach Kriterien der CD34- als auch anderweitiger Selektionierung ("Purging") im Rahmen zertifizierter Arbeitsabläufe im Universitätsklinikum.

B-[4].3 Medizinisch-pflegerische Leistungsangebote [Universitätsklinik und Poliklinik für Innere Medizin IV (Schwerpunkt: Onkologie, Krankheiten des Blutes und der Lymphe, Krankheiten mit Gerinnungsstörungen)]

Nr.	Medizinisch-pflegerisches Leistungsangebot	Kommentar / Erläuterung
MP00	Arzneimittelkommission	Pharmakologisches Monitoring
MP00	Ethikkommission	Teilnahme an den monatlichen Sitzungen der Ethikkommission
MP17	Fallmanagement/Case Management/Primary Nursing/Bezugspflege	„Therapeutisches Team“ als Projekt von Fachärzten, Fachkrankenpflege, Sozialdienst im Landeszentrum für Zell- und Gentherapie und aller Stationen der Klinik für Innere Medizin IV

Nr.	Medizinisch-pflegerisches Leistungsangebot	Kommentar / Erläuterung
MP00	Hygienekommission	Erfassung und Prophylaxe Krankenhaus- typischer Infektionserreger, Vermeidung der Ausbreitung von Hospitalkeimen durch besondere Maßnahmen (Umkehrisolation, mikrobiologische Überwachung, Resistenztestung etc.)
MP30	Pädagogisches Leistungsangebot	Ärztliche Leitung des Weiterbildungskurses "Fachkrankenpflege Onkologie" zur berufsbegleitenden Qualifikation examinierter Mitarbeiter der Krankenpflege in der Onkologischen Therapie.
MP00	Transfusionskommission	Erfassung transfusions- assoziierter Komplikationen
MP00	Tumorkonferenzen	Leitung oder Teilnahme an den wöchentlichen Sitzungen der interdisziplinären Tumorkonferenzen des Universitätsklinikums

B-[4].4 Nicht-medizinische Serviceangebote [Universitätsklinik und Poliklinik für Innere Medizin IV (Schwerpunkt: Onkologie, Krankheiten des Blutes und der Lymphe, Krankheiten mit Gerinnungsstörungen)]

Nr.	Serviceangebot	Kommentar / Erläuterung
SA00	Onkologischer Arbeitskreis mit externen Kollegen der Internistischen Onkologie	Leitung und Organisation monatlich stattfindender Weiterbildungen
SA00	Tumorzentrum	Leitung und Organisation des Tumorzentrums Halle/ Sachsen- Anhalt

B-[4].5 Fallzahlen [Universitätsklinik und Poliklinik für Innere Medizin IV (Schwerpunkt: Onkologie, Krankheiten des Blutes und der Lymphe, Krankheiten mit Gerinnungsstörungen)]

Vollstationäre Fallzahl:

1244

Teilstationäre Fallzahl:

81

B-[4].6 Diagnosen nach ICD

B-[4].6.1 Hauptdiagnosen nach ICD

Rang	ICD-10- Ziffer*:	Fallzahl:	Umgangssprachliche Bezeichnung:
1	C83	130	Lymphknotenkrebs, der ungeordnet im ganzen Lymphknoten wächst - Diffuses Non-Hodgkin-Lymphom
2	C49	90	Krebs sonstigen Bindegewebes bzw. anderer Weichteilgewebe wie Muskel oder Knorpel
3	C85	87	Sonstiger bzw. vom Arzt nicht näher bezeichneter Typ von Lymphknotenkrebs (Non-Hodgkin-Lymphom)
4	C92	78	Knochenmarkkrebs, ausgehend von bestimmten weißen Blutkörperchen (Granulozyten)
5	C80	65	Krebs ohne Angabe der Körperregion
6	C91	59	Blutkrebs, ausgehend von bestimmten weißen Blutkörperchen (Lymphozyten)
7	C90	56	Knochenmarkkrebs, der auch außerhalb des Knochenmarks auftreten kann, ausgehend von bestimmten Blutkörperchen (Plasmazellen)
8	C62	53	Hodenkrebs
9	C81	47	Hodgkin-Lymphknotenkrebs - Morbus Hodgkin
10	C84	34	Lymphknotenkrebs, der von bestimmten Abwehrzellen (T-Zellen) in verschiedenen Organen wie Haut, Lymphknoten, Milz oder Knochenmark ausgeht - Periphere bzw. kutane T-Zell-Lymphome

* Hauptdiagnose gemäß der jeweils geltenden Fassung der Deutschen Kodierrichtlinien

B-[4].6.2 Weitere Kompetenzdiagnosen

Rang	ICD-10 Ziffer:	Anzahl:	Umgangssprachliche Bezeichnung:
1	C82	33	Knotig wachsender Lymphknotenkrebs, der von den sog. Keimzentren der Lymphknoten ausgeht - Follikuläres Non-Hodgkin-Lymphom
2	C43	23	Schwarzer Hautkrebs - Malignes Melanom
3	C41	21	Krebs des Knochens bzw. der Gelenkknorpel sonstiger bzw. vom Arzt nicht näher bezeichneter Körperregionen
4	D46	20	Krankheit des Knochenmarks mit gestörter Blutbildung - Myelodysplastisches Syndrom
5	A41	18	Sonstige Blutvergiftung (Sepsis)
5	C34	18	Bronchialkrebs bzw. Lungenkrebs
7	C71	17	Gehirnkrebs
8	C64	14	Nierenkrebs, ausgenommen Nierenbeckenkrebs
9	C20	12	Dickdarmkrebs im Bereich des Mastdarms - Rektumkrebs
10	C18	11	Dickdarmkrebs im Bereich des Grimmdarms (Kolon)

B-[4].7 Prozeduren nach OPS

B-[4].7.1 Durchgeführte Prozeduren nach OPS

Rang	OPS-301 Ziffer:	Anzahl:	Umgangssprachliche Bezeichnung:
1	8-542	734	Ein- oder mehrtägige Krebsbehandlung mit Chemotherapie in die Vene bzw. unter die Haut
2	8-800	576	Übertragung (Transfusion) von Blut, roten Blutkörperchen bzw. Blutplättchen eines Spenders auf einen Empfänger
3	6-002	425	Gabe von Medikamenten gemäß Liste 2 des Prozedurenkatalogs
4	6-001	393	Gabe von Medikamenten gemäß Liste 1 des Prozedurenkatalogs
5	8-547	329	Sonstiges therapeutisches Verfahren zur Beeinflussung des Immunsystems
6	5-399	177	Sonstige Operation an Blutgefäßen
7	8-543	176	Mehrtägige Krebsbehandlung (bspw. 2-4 Tage) mit zwei oder mehr Medikamenten zur Chemotherapie, die über die Vene verabreicht werden
8	8-544	104	Mehrtägige Krebsbehandlung (bspw. 5-8 Tage) mit zwei oder mehr Medikamenten zur Chemotherapie, die über die Vene verabreicht werden
9	1-710	84	Messung der Lungenfunktion in einer luftdichten Kabine - Ganzkörperplethysmographie
10	1-632	75	Untersuchung der Speiseröhre, des Magens und des Zwölffingerdarms durch eine Spiegelung

B-[4].7.2 Weitere Kompetenzprozeduren

Rang	OPS-Ziffer:	Anzahl:	Umgangssprachliche Bezeichnung:
1	8-810	70	Übertragung (Transfusion) von Blutflüssigkeit bzw. von Anteilen der Blutflüssigkeit oder von gentechnisch hergestellten Bluteiweißen
2	6-003	59	Gabe von Medikamenten gemäß Liste 3 des Prozedurenkatalogs
3	8-541	44	Einträufeln von und örtlich begrenzte Therapie mit Krebsmitteln bzw. von Mitteln, die das Immunsystem beeinflussen, in Hohlräume des Körpers
3	8-987	44	Fachübergreifende Behandlung bei Besiedelung oder Infektion mit multiresistenten Krankheitserregern
5	8-805.00	42	*Transfusion von peripher gewonnenen hämatopoetischen Stammzellen: Autogen: Ohne In-vitro-Aufbereitung
6	5-410	37	Entnahme von Blutstammzellen aus dem Knochenmark und dem Blut zur Transplantation
7	1-941	25	Umfassende Untersuchung von Blutkrebs

Rang	OPS-Ziffer:	Anzahl:	Umgangssprachliche Bezeichnung:
8	6-004	11	Gabe von Medikamenten gemäß Liste 4 des Prozedurenkatalogs
9	8-805.40	<= 5	*Transfusion von peripher gewonnenen hämatopoetischen Stammzellen: Allogen, HLA-identisch, verwandter Spender: Ohne In-vitro-Aufbereitung
9	8-805.50	<= 5	*Transfusion von peripher gewonnenen hämatopoetischen Stammzellen: Allogen, HLA-identisch, nicht verwandter Spender: Ohne In-vitro-Aufbereitung

B-[4].8 Ambulante Behandlungsmöglichkeiten

Nr	Art der Ambulanz	Bezeichnung der Ambulanz	Nr. / Leistung	Kommentar / Erläuterung
AM04	Ermächtigungsambulanz nach § 116 SGB V	HIV- Ambulanz		Gemeinsame Sprechstunde mit der Klinik für Dermatologie
AM01	Hochschulambulanz nach § 117 SGB V	Poliklinik, Sprechstunde für Innere Medizin IV		für Onkologie, Hämatologie, Hämostaseologie
AM07	Privatambulanz			
AM11	Vor- und nachstationäre Leistungen nach § 115a SGB V			

B-[4].9 Ambulante Operationen nach § 115b SGB V

trifft nicht zu / entfällt

B-[4].10 Zulassung zum Durchgangs-Arztverfahren der Berufsgenossenschaft

nicht vorhanden

B-[4].11 Personelle Ausstattung

B-[4].11.1 Ärzte und Ärztinnen

	Anzahl	Kommentar/ Erläuterung
Ärzte und Ärztinnen insgesamt (außer Belegärzte und Belegärztinnen)	18,3 Vollkräfte	
davon Fachärzte und Fachärztinnen	9,8 Vollkräfte	
Belegärzte und Belegärztinnen (nach § 121 SGB V)	0 Personen	

Ärztliche Fachexpertise der Abteilung

Nr.	Facharztbezeichnung (Gebiete, Facharzt- und Schwerpunktkompetenzen):	Kommentar / Erläuterung:
AQ00	Hämatologie und Internistische Onkologie	
AQ23	Innere Medizin	
AQ27	Innere Medizin und SP Hämatologie und Onkologie	

Nr.	Zusatz-Weiterbildung:	Kommentar / Erläuterung:
ZF11	Hämostaseologie	
ZF15	Intensivmedizin	
ZF25	Medikamentöse Tumorthherapie	
ZF30	Palliativmedizin	

B-[4].11.2 Pflegepersonal

	Anzahl	Ausbildungsdauer	Kommentar/ Erläuterung
Gesundheits- und Krankenpfleger und Gesundheits- und Krankenpflegerinnen	41,9 Vollkräfte	3 Jahre	
Gesundheits- und Kinderkrankenpfleger und Gesundheits- und Kinderkrankenpflegerinnen	2,0 Vollkräfte	3 Jahre	
Altenpfleger und Altenpflegerinnen	0 Vollkräfte	3 Jahre	
Pflegeassistenten und Pflegeassistentinnen	0 Vollkräfte	2 Jahre	
Krankenpflegehelfer und Krankenpflegehelferinnen	0 Vollkräfte	1 Jahr	

	Anzahl	Ausbildungsdauer	Kommentar/ Erläuterung
Pflegehelfer und Pflegehelferinnen	0,7 Vollkräfte	ab 200 Std. Basiskurs	
Entbindungspfleger und Hebammen	0 Personen	3 Jahre	
Operationstechnische Assistenten und Operationstechnische Assistentinnen	0 Vollkräfte	3 Jahre	

Pflegerische Fachexpertise der Abteilung

Nr.	Anerkannte Fachweiterbildung/ zusätzlicher akademischer Abschluss:	Kommentar / Erläuterung:
PQ05	Leitung von Stationen oder Funktionseinheiten	
PQ07	Onkologische Pflege/Palliative Care	
PQ09	Pädiatrische Intensivpflege	
PQ10	Psychiatrische Pflege	

B-[4].11.3 Spezielles therapeutisches Personal

Für die Universitätsklinik und Poliklinik für Innere Medizin IV (Schwerpunkt: Onkologie, Krankheiten des Blutes und der Lymphe, Krankheiten mit Gerinnungsstörungen) steht folgendes spezielles therapeutisches Personal zur Verfügung:

Nr.	Spezielles therapeutisches Personal	Anzahl	Kommentar/ Erläuterung
SP02	Arzthelfer und Arzthelferin	2,5 Vollkräfte	
SP43	Medizinisch-technischer Assistent und Medizinisch-technische Assistentin/Funktionspersonal	1,0 Vollkräfte	
SP00	Patientenaufnahme	0,3 Vollkräfte	

B-[5] Fachabteilung Universitätsklinik und Poliklinik für Kinder- und Jugendmedizin

B-[5].1 Name [Universitätsklinik und Poliklinik für Kinder- und Jugendmedizin]

Universitätsklinik und Poliklinik für Kinder- und Jugendmedizin

Art der Abteilung:

Hauptabteilung

Fachabteilungsschlüssel:

1000

Hausanschrift:

Ernst-Grube-Straße 40

06120 Halle

Telefon:

0345 / 557 - 2388

Fax:

0345 / 557 - 2389

E-Mail:

paediatric@medizin.uni-halle.de

Internet:

<http://www.medicin.uni-halle.de/kkh>

Chefärztinnen/-ärzte:

Titel:	Name, Vorname:	Funktion:	Tel. Nr., Email:	Sekretariat:	Belegarzt / KH-Arzt:
Prof. Dr. med.	Körholz, Dieter	Direktor	(0345) 557 2388 paediatric@medizin. uni-halle.de	Barbara Arnold	KH-Arzt

B-[5].2 Versorgungsschwerpunkte [Universitätsklinik und Poliklinik für Kinder- und Jugendmedizin]

Nr.	Versorgungsschwerpunkte im Bereich Universitätsklinik und Poliklinik für Kinder- und Jugendmedizin	Kommentar / Erläuterung
VK02	Betreuung von Patienten und Patientinnen vor und nach Transplantation	Das betrifft Patienten/Innen bei Stammzelltransplantation.
VK21	Diagnostik und Therapie chromosomaler Anomalien	
VK22	Diagnostik und Therapie spezieller Krankheitsbilder Frühgeborener und reifer Neugeborener	
VK08	Diagnostik und Therapie von (angeborenen) Erkrankungen der Atemwege und der Lunge	
VK05	Diagnostik und Therapie von (angeborenen) Erkrankungen der endokrinen Drüsen (Schilddrüse, Nebenschilddrüse, Nebenniere, Diabetes)	
VK07	Diagnostik und Therapie von (angeborenen) Erkrankungen der Leber, der Galle und des Pankreas	
VK06	Diagnostik und Therapie von (angeborenen) Erkrankungen des Magen-Darm-Traktes	
VK03	Diagnostik und Therapie von (angeborenen) Gefäßerkrankungen	
VK11	Diagnostik und Therapie von (angeborenen) hämatologischen Erkrankungen bei Kindern und Jugendlichen	
VK01	Diagnostik und Therapie von (angeborenen) Herzerkrankungen	
VK16	Diagnostik und Therapie von (angeborenen) neurologischen Erkrankungen	
VK18	Diagnostik und Therapie von (angeborenen) neurometabolischen/neurodegenerativen Erkrankungen	

Nr.	Versorgungsschwerpunkte im Bereich Universitätsklinik und Poliklinik für Kinder- und Jugendmedizin	Kommentar / Erläuterung
VK04	Diagnostik und Therapie von (angeborenen) pädiatrischen Nierenerkrankungen	
VK09	Diagnostik und Therapie von (angeborenen) rheumatischen Erkrankungen	
VK15	Diagnostik und Therapie von (angeborenen) Stoffwechselerkrankungen	
VK13	Diagnostik und Therapie von Allergien	
VK14	Diagnostik und Therapie von angeborenen und erworbenen Immundefekterkrankungen (einschließlich HIV und AIDS)	
VK26	Diagnostik und Therapie von Entwicklungsstörungen im Säuglings-, Kleinkindes und Schulalter	
VK10	Diagnostik und Therapie von onkologischen Erkrankungen bei Kindern und Jugendlichen	
VK27	Diagnostik und Therapie von psychosomatischen Störungen des Kindes	
VK20	Diagnostik und Therapie von sonstigen angeborenen Fehlbildungen, angeborenen Störungen oder perinatal erworbenen Erkrankungen	
VK00	Kinderpalliativversorgung	Diese bietet eine 24-stündige Bereitschaft und eine ärztliche und pflegerische Betreuung der Kinder zu Hause an.
VK33	Mukoviszidosezentrum	
VK12	Neonatologische/ pädiatrische Intensivmedizin	
VK25	Neugeborenencreening	
VK28	Pädiatrische Psychologie	
VK17	Diagnostik und Therapie von (angeborenen)	
VK24	Perinatale Beratung Hochrisikoschwangerer im Perinatalzentrum gemeinsam mit Frauenärzten	

Nr.	Versorgungsschwerpunkte im Bereich Universitätsklinik und Poliklinik für Kinder- und Jugendmedizin	Kommentar / Erläuterung
VK00	Sozialmedizinische Ambulanz	Diese bietet eine 24-stündige Erreichbarkeit bei Verdacht auf eine Kindeswohlgefährdung an und basiert auf einem ganzheitlichen Betreuungskonzept.
VK29	Spezialsprechstunde	
VK23	Versorgung von Mehrlingen	
VA00	Von den Krankenkassen gefördertes internationales Referenzzentrum Hodgkin Lymphom im Kindes- und Jugendalter	Das Referenzzentrum koordiniert die Behandlung von Kindern und Jugendlichen mit einem Hodgkin Lymphom in mehr als 15 europäischen Ländern.

B-[5].3 Medizinisch-pflegerische Leistungsangebote [Universitätsklinik und Poliklinik für Kinder- und Jugendmedizin]

trifft nicht zu / entfällt

B-[5].4 Nicht-medizinische Serviceangebote [Universitätsklinik und Poliklinik für Kinder- und Jugendmedizin]

Nr.	Serviceangebot	Kommentar / Erläuterung
SA05	Mutter-Kind-Zimmer/Familienzimmer	
SA09	Unterbringung Begleitperson	

B-[5].5 Fallzahlen [Universitätsklinik und Poliklinik für Kinder- und Jugendmedizin]

Vollstationäre Fallzahl:

2578

Teilstationäre Fallzahl:

92

B-[5].6 Diagnosen nach ICD

B-[5].6.1 Hauptdiagnosen nach ICD

Rang	ICD-10- Ziffer*:	Fallzahl:	Umgangssprachliche Bezeichnung:
1	P07	143	Störung aufgrund kurzer Schwangerschaftsdauer oder niedrigem Geburtsgewicht
2	J15	133	Lungenentzündung durch Bakterien
3	A09	103	Durchfallkrankheit bzw. Magen-Darm-Grippe, wahrscheinlich ausgelöst durch Bakterien, Viren oder andere Krankheitserreger
4	C91	97	Blutkrebs, ausgehend von bestimmten weißen Blutkörperchen (Lymphozyten)
5	E10	76	Zuckerkrankheit, die von Anfang an mit Insulin behandelt werden muss - Diabetes Typ-1
6	D69	62	Kleine Hautblutungen bzw. sonstige Formen einer Blutungsneigung
7	G40	56	Anfallsleiden - Epilepsie
8	J20	54	Akute Bronchitis
9	J06	52	Akute Entzündung an mehreren Stellen oder einer nicht angegebenen Stelle der oberen Atemwege
10	J18	49	Lungenentzündung, Krankheitserreger vom Arzt nicht näher bezeichnet

* Hauptdiagnose gemäß der jeweils geltenden Fassung der Deutschen Kodierrichtlinien

B-[5].6.2 Weitere Kompetenzdiagnosen

Rang	ICD-10 Ziffer:	Anzahl:	Umgangssprachliche Bezeichnung:
1	M08	44	Gelenkentzündung bei Kindern
2	D61	33	Sonstige Blutarmut durch zu geringe Neubildung verschiedener Blutkörperchen
3	C71	29	Gehirnkrebs
4	K29	25	Schleimhautentzündung des Magens bzw. des Zwölffingerdarms
5	C81	24	Hodgkin-Lymphknotenkrebs - Morbus Hodgkin
6	K50	21	Anhaltende (chronische) oder wiederkehrende Entzündung des Darms - Morbus Crohn
7	C92	16	Knochenmarkkrebs, ausgehend von bestimmten weißen Blutkörperchen (Granulozyten)
8	J46	11	Schwerer Asthmaanfall - Status asthmaticus
9	G43	9	Migräne
10	F45	7	Störung, bei der sich ein seelischer Konflikt durch körperliche Beschwerden äußert - Somatoforme Störung

B-[5].7 Prozeduren nach OPS

B-[5].7.1 Durchgeführte Prozeduren nach OPS

Rang	OPS-301 Ziffer:	Anzahl:	Umgangssprachliche Bezeichnung:
1	8-930	503	Intensivmedizinische Überwachung von Atmung, Herz und Kreislauf ohne Messung des Drucks in der Lungenschlagader und im rechten Vorhof des Herzens
2	8-390	351	Behandlung durch spezielle Formen der Lagerung eines Patienten im Bett, z.B. Lagerung im Schlingentisch oder im Spezialbett
3	8-800	333	Übertragung (Transfusion) von Blut, roten Blutkörperchen bzw. Blutplättchen eines Spenders auf einen Empfänger
4	9-401	254	Behandlungsverfahren zur Erhaltung und Förderung alltagspraktischer und sozialer Fertigkeiten - Psychosoziale Intervention
5	1-208	248	Hörtest/ Hörcreening
6	9-262	232	Versorgung eines Neugeborenen nach der Geburt
7	8-010	223	Gabe von Medikamenten bzw. Salzlösungen über die Gefäße bei Neugeborenen
8	8-903	179	Gabe von Medikamenten zur Beruhigung und zur Schmerzausschaltung
9	1-207	173	Messung der Gehirnströme - EEG
10	8-810	171	Übertragung (Transfusion) von Blutflüssigkeit bzw. von Anteilen der Blutflüssigkeit oder von gentechnisch hergestellten Bluteiweißen

B-[5].7.2 Weitere Kompetenzprozeduren

Rang	OPS-Ziffer:	Anzahl:	Umgangssprachliche Bezeichnung:
1	1-632	97	Untersuchung der Speiseröhre, des Magens und des Zwölffingerdarms durch eine Spiegelung
2	1-710	83	Messung der Lungenfunktion in einer luftdichten Kabine - Ganzkörperplethysmographie
3	1-901	82	(Neuro-)psychologische Untersuchung bzw. Erfassung des psychosozialen Hintergrundes, wie finanzielle, berufliche und familiäre Situation
4	9-500	77	Patientenschulung
5	1-480	35	Entnahme einer Gewebeprobe (Biopsie) aus dem Knochen mit einer Nadel
6	8-121	33	Darmspülung
7	8-544	32	Mehrtägige Krebsbehandlung (bspw. 5-8 Tage) mit zwei oder mehr Medikamenten zur Chemotherapie, die über die Vene verabreicht werden

Rang	OPS-Ziffer:	Anzahl:	Umgangssprachliche Bezeichnung:
8	8-986	12	Fachübergreifende Rheumabehandlung bei Kindern und Jugendlichen
9	1-854	10	Untersuchung eines Gelenkes oder eines Schleimbeutels durch Flüssigkeits- oder Gewebeentnahme mit einer Nadel
9	5-410	10	Entnahme von Blutstammzellen aus dem Knochenmark und dem Blut zur Transplantation

B-[5].8 Ambulante Behandlungsmöglichkeiten

Nr	Art der Ambulanz	Bezeichnung der Ambulanz	Nr. / Leistung	Kommentar / Erläuterung
AM01	Hochschulambulanz nach § 117 SGB V	Poliklinik für Kinder- und Jugendmedizin		Ambulanz für: Kindergastroenterologie, Rheumatologie, Immunologie u. HIV, Neurologie und Botox, Pulmologie u. Allergologie, Adipositas, Hämostaseologie, Psychologie und Sozialmedizin, Schreispprechstunde, Funktionelle Bauchschmerzsprechstunde, Allgemeinpädiatrie, Nierensprechstunde. Auf Überweisung von niedergelassenen Vertragsärzten zur Durchführung von Leistungen auf den Gebieten: Diabetologie, Kindergastroenterologie, Stoffwechsel, Hämatologie / Onkologie, Mukoviszidose, Frühgeborene, Hämostaseologie. Transplantation
AM10	Medizinisches Versorgungszentrum nach § 95 SGB V			
AM11	Vor- und nachstationäre Leistungen nach § 115a SGB V			

B-[5].9 Ambulante Operationen nach § 115b SGB V

trifft nicht zu / entfällt

B-[5].10 Zulassung zum Durchgangs-Arztverfahren der Berufsgenossenschaft

nicht vorhanden

B-[5].11 Personelle Ausstattung

B-[5].11.1 Ärzte und Ärztinnen

	Anzahl	Kommentar/ Erläuterung
Ärzte und Ärztinnen insgesamt (außer Belegärzte und Belegärztinnen)	31,9 Vollkräfte	
davon Fachärzte und Fachärztinnen	15,2 Vollkräfte	
Belegärzte und Belegärztinnen (nach § 121 SGB V)	0 Personen	

Ärztliche Fachexpertise der Abteilung

Nr.	Facharztbezeichnung (Gebiete, Facharzt- und Schwerpunktkompetenzen):	Kommentar / Erläuterung:
AQ32	Kinder- und Jugendmedizin	
AQ33	Kinder- und Jugendmedizin, SP Kinder- Hämatologie und -Onkologie	
AQ35	Kinder- und Jugendmedizin, SP Neonatologie	
AQ36	Kinder- und Jugendmedizin, SP Neuropädiatrie	
AQ37	Kinder- und Jugendpsychiatrie	
AQ09	Kinderchirurgie	
AQ54	Radiologie	

Nr.	Zusatz-Weiterbildung:	Kommentar / Erläuterung:
ZF03	Allergologie	
ZF07	Diabetologie	

Nr.	Zusatz-Weiterbildung:	Kommentar / Erläuterung:
ZF11	Hämostaseologie	
ZF15	Intensivmedizin	
ZF16	Kinder-Endokrinologie und -Diabetologie	
ZF17	Kinder-Gastroenterologie	
ZF20	Kinder-Pneumologie	
ZF21	Kinder-Rheumatologie	
ZF30	Palliativmedizin	

B-[5].11.2 Pflegepersonal

	Anzahl	Ausbildungsdauer	Kommentar/ Erläuterung
Gesundheits- und Krankenpfleger und Gesundheits- und Krankenpflegerinnen	2,0 Vollkräfte	3 Jahre	
Gesundheits- und Kinderkrankenpfleger und Gesundheits- und Kinderkrankenpflegerinnen	72,5 Vollkräfte	3 Jahre	
Altenpfleger und Altenpflegerinnen	0 Vollkräfte	3 Jahre	
Pflegeassistenten und Pflegeassistentinnen	0 Vollkräfte	2 Jahre	
Krankenpflegehelfer und Krankenpflegehelferinnen	1,0 Vollkräfte	1 Jahr	
Pflegehelfer und Pflegehelferinnen	0,5 Vollkräfte	ab 200 Std. Basiskurs	
Entbindungspfleger und Hebammen	0 Personen	3 Jahre	
Operationstechnische Assistenten und Operationstechnische Assistentinnen	0 Vollkräfte	3 Jahre	

Pflegerische Fachexpertise der Abteilung

Nr.	Anerkannte Fachweiterbildung/ zusätzlicher akademischer Abschluss:	Kommentar / Erläuterung:
PQ02	Diplom	
PQ05	Leitung von Stationen oder Funktionseinheiten	
PQ07	Onkologische Pflege/Palliative Care	
PQ09	Pädiatrische Intensivpflege	

Nr.	Zusatzqualifikation:	Kommentar / Erläuterung:
ZP03	Diabetes	Diabetesberatung
ZP08	Kinästhetik	
ZP10	Mentor und Mentorin	
ZP12	Praxisanleitung	
ZP13	Qualitätsmanagement	

B-[5].11.3 Spezielles therapeutisches Personal

Für die Universitätsklinik und Poliklinik für Kinder- und Jugendmedizin steht folgendes spezielles therapeutisches Personal zur Verfügung:

Nr.	Spezielles therapeutisches Personal	Anzahl	Kommentar/ Erläuterung
SP02	Arzthelfer und Arzthelferin	3,8 Vollkräfte	
SP00	Dokumentationsassistent	0,8 Vollkräfte	
SP06	Erzieher und Erzieherin	1,0 Vollkräfte	
SP43	Medizinisch-technischer Assistent und Medizinisch-technische Assistentin/Funktionspersonal	3,0 Vollkräfte	
SP20	Sonderpädagoge und Sonderpädagogin/Pädagoge und Pädagogin/Lehrer und Lehrerin	1,4 Vollkräfte	

B-[6] Fachabteilung Universitätsklinik und Poliklinik für Pädiatrische Kardiologie (Schwerpunkt: angeborene Herzfehler bei Kindern und Erwachsenen)

B-[6].1 Name [Universitätsklinik und Poliklinik für Pädiatrische Kardiologie (Schwerpunkt: angeborene Herzfehler bei Kindern und Erwachsenen)]

Universitätsklinik und Poliklinik für Pädiatrische Kardiologie (Schwerpunkt: angeborene Herzfehler bei Kindern und Erwachsenen)

Art der Abteilung:

Hauptabteilung

Fachabteilungsschlüssel:

1100

Hausanschrift:

Ernst-Grube-Straße 40

06120 Halle

Telefon:

0345 / 557 - 2611

Fax:

0345 / 557 - 2633

E-Mail:

kinderkardiologie@medizin.uni-halle.de

Chefärztinnen/-ärzte:

Titel:	Name, Vorname:	Funktion:	Tel. Nr., Email:	Sekretariat:	Belegarzt / KH-Arzt:
Prof. Dr. med.	Grabitz, Ralph	Direktor	(0345) 557 2611 kinderkardiologie@medizin.uni-halle.de	Sigrid Osterroth, Iris Martin	KH-Arzt

B-[6].2 Versorgungsschwerpunkte [Universitätsklinik und Poliklinik für Pädiatrische Kardiologie (Schwerpunkt: angeborene Herzfehler bei Kindern und Erwachsenen)]

Nr.	Versorgungsschwerpunkte im Bereich Universitätsklinik und Poliklinik für Pädiatrische Kardiologie (Schwerpunkt: angeborene Herzfehler bei Kindern und Erwachsenen)	Kommentar / Erläuterung
VK02	Betreuung von Patienten und Patientinnen vor und nach Transplantation	
VC06	Defibrillatoreingriffe	
VI07	Diagnostik und Therapie der Hypertonie (Hochdruckkrankheit)	
VI02	Diagnostik und Therapie der pulmonalen Herzkrankheit und von Krankheiten des Lungenkreislaufes	
VK03	Diagnostik und Therapie von (angeborenen) Gefäßerkrankungen	
VK01	Diagnostik und Therapie von (angeborenen) Herzerkrankungen	
VX00	Diagnostik und Therapie von Hypertonie	
VI04	Diagnostik und Therapie von Krankheiten der Arterien, Arteriolen und Kapillaren	
VI05	Diagnostik und Therapie von Krankheiten der Venen, der Lymphgefäße und der Lymphknoten	
VI03	Diagnostik und Therapie von sonstigen Formen der Herzkrankheit	
VI06	Diagnostik und Therapie von zerebrovaskulären Krankheiten	
VC03	Herzklappenchirurgie	
VK28	Pädiatrische Psychologie	
VC05	Schrittmachereingriffe	
VK00	Sportmedizin	

B-[6].3 Medizinisch-pflegerische Leistungsangebote [Universitätsklinik und Poliklinik für Pädiatrische Kardiologie (Schwerpunkt: angeborene Herzfehler bei Kindern und Erwachsenen)]

trifft nicht zu / entfällt

B-[6].4 Nicht-medizinische Serviceangebote [Universitätsklinik und Poliklinik für Pädiatrische Kardiologie (Schwerpunkt: angeborene Herzfehler bei Kindern und Erwachsenen)]

trifft nicht zu / entfällt

B-[6].5 Fallzahlen [Universitätsklinik und Poliklinik für Pädiatrische Kardiologie (Schwerpunkt: angeborene Herzfehler bei Kindern und Erwachsenen)]

Vollstationäre Fallzahl:

545

Teilstationäre Fallzahl:

0

B-[6].6 Diagnosen nach ICD

B-[6].6.1 Hauptdiagnosen nach ICD

Rang	ICD-10- Ziffer*	Fallzahl:	Umgangssprachliche Bezeichnung:
1	Q21	33	Angeborene Fehlbildungen der Herzscheidewände
2	I95	23	Niedriger Blutdruck
3	J18	21	Lungenentzündung, Krankheitserreger vom Arzt nicht näher bezeichnet
3	R55	21	Ohnmachtsanfall bzw. Kollaps
5	I10	18	Bluthochdruck ohne bekannte Ursache
5	Q23	18	Angeborene Fehlbildung der linken Vorhof- bzw. Kammerklappe (Aorten- bzw. Mitralklappe)
7	I48	17	Herzrhythmusstörung, ausgehend von den Vorhöfen des Herzens
8	D18	16	Gutartige Veränderung der Blutgefäße (Blutschwamm) bzw. Lymphgefäße (Lymphschwamm)
8	R07	16	Hals- bzw. Brustschmerzen
10	R42	14	Schwindel bzw. Taumel

* Hauptdiagnose gemäß der jeweils geltenden Fassung der Deutschen Kodierichtlinien

B-[6].6.2 Weitere Kompetenzdiagnosen

Rang	ICD-10 Ziffer:	Anzahl:	Umgangssprachliche Bezeichnung:
1	I48.0	9	*Vorhofflattern
1	Q23.0	9	*Angeborene Aortenklappenstenose
3	I48.1	8	*Vorhofflimmern
3	Q21.0	8	*Ventrikelseptumdefekt
3	Q25.1	8	*Koarktation der Aorta
6	P29.1	6	*Herzrhythmusstörung beim Neugeborenen
7	I45.8	<= 5	*Sonstige näher bezeichnete kardiale Erregungsleitungsstörungen
7	Q22.1	<= 5	*Angeborene Pulmonalklappenstenose
7	Q23.1	<= 5	*Angeborene Aortenklappeninsuffizienz
7	Q23.4	<= 5	*Hypoplastisches Linksherzsyndrom

B-[6].7 Prozeduren nach OPS

B-[6].7.1 Durchgeführte Prozeduren nach OPS

Rang	OPS-301 Ziffer:	Anzahl:	Umgangssprachliche Bezeichnung:
1	8-930	547	Intensivmedizinische Überwachung von Atmung, Herz und Kreislauf ohne Messung des Drucks in der Lungenschlagader und im rechten Vorhof des Herzens
2	1-207	46	Messung der Gehirnströme - EEG
3	8-901	36	Narkose mit Gabe des Narkosemittels über die Atemwege
4	1-242	31	Messung des Hörvermögens - Audiometrie
4	8-016	31	Künstliche Ernährung über die Vene als medizinische Hauptbehandlung
6	1-273	29	Untersuchung der rechten Herzhälfte mit einem über die Vene ins Herz gelegten Schlauch (Katheter)
7	5-378	17	Entfernung, Wechsel bzw. Korrektur eines Herzschrittmachers oder Defibrillators
8	1-275	15	Untersuchung der linken Herzhälfte mit einem über die Schlagader ins Herz gelegten Schlauch (Katheter)

Rang	OPS-301 Ziffer:	Anzahl:	Umgangssprachliche Bezeichnung:
8	5-984	15	Operation unter Verwendung optischer Vergrößerungshilfen, z.B. Lupenbrille, Operationsmikroskop
10	8-640	14	Behandlung von Herzrhythmusstörungen mit Stromstößen - Defibrillation

B-[6].7.2 Weitere Kompetenzprozeduren

Rang	OPS-Ziffer:	Anzahl:	Umgangssprachliche Bezeichnung:
1	1-265.4	7	*Elektrophysiologische Untersuchung des Herzens, kathetergestützt: Bei Tachykardien mit schmalem QRS-Komplex
1	1-275.3	7	*Transarterielle Linksherz-Katheteruntersuchung: Koronarangiographie, Druckmessung und Ventrikulographie im linken Ventrikel, Druckmessung in der Aorta und Aortenbogendarstellung
3	1-265.2	<= 5	*Elektrophysiologische Untersuchung des Herzens, kathetergestützt: Bei inter- und intraatrialen Leitungsstörungen
3	5-351.02	<= 5	*Ersatz von Herzklappen durch Prothese: Aortenklappe: Durch Xenotransplantat (Bioprothese)
3	5-351.04	<= 5	*Ersatz von Herzklappen durch Prothese: Aortenklappe: Durch Kunstprothese
3	5-354.29	<= 5	*Andere Operationen an Herzklappen: Pulmonalklappe: Implantation klappentragende Gefäßprothese, biologisch
3	5-378.07	<= 5	*Entfernung, Wechsel und Korrektur eines Herzschrittmachers und Defibrillators: Aggregatentfernung: Ereignis-Rekorder
3	5-378.52	<= 5	*Entfernung, Wechsel und Korrektur eines Herzschrittmachers und Defibrillators: Aggregatwechsel (ohne Änderung der Sonde): Schrittmacher, Zweikammersystem
3	8-836.05	<= 5	*Perkutan-transluminale Gefäßintervention: Angioplastie (Ballon): Aortenisthmus
3	8-845.05	<= 5	*Perkutan-transluminale Implantation von ungedeckten Cheatham-Platinum-Stents [CP-Stent]: Ein Stent: Aortenisthmus

B-[6].8 Ambulante Behandlungsmöglichkeiten

Nr	Art der Ambulanz	Bezeichnung der Ambulanz	Nr. / Leistung	Kommentar / Erläuterung
AM01	Hochschulambulanz nach § 117 SGB V	Poliklinik für Kardiologische Pädiatrie		

Nr	Art der Ambulanz	Bezeichnung der Ambulanz	Nr. / Leistung	Kommentar / Erläuterung
AM10	Medizinisches Versorgungszentrum nach § 95 SGB V			
AM11	Vor- und nachstationäre Leistungen nach § 115a SGB V			

B-[6].9 Ambulante Operationen nach § 115b SGB V

trifft nicht zu / entfällt

B-[6].10 Zulassung zum Durchgangs-Arztverfahren der Berufsgenossenschaft

nicht vorhanden

B-[6].11 Personelle Ausstattung

B-[6].11.1 Ärzte und Ärztinnen

	Anzahl	Kommentar/ Erläuterung
Ärzte und Ärztinnen insgesamt (außer Belegärzte und Belegärztinnen)	6,2 Vollkräfte	
davon Fachärzte und Fachärztinnen	2,3 Vollkräfte	
Belegärzte und Belegärztinnen (nach § 121 SGB V)	0 Personen	

Ärztliche Fachexpertise der Abteilung

Nr.	Facharztbezeichnung (Gebiete, Facharzt- und Schwerpunktkompetenzen):	Kommentar / Erläuterung:
AQ32	Kinder- und Jugendmedizin	
AQ34	Kinder- und Jugendmedizin, SP Kinder-Kardiologie	
AQ35	Kinder- und Jugendmedizin, SP Neonatologie	

B-[6].11.2 Pflegepersonal

	Anzahl	Ausbildungsdauer	Kommentar/ Erläuterung
Gesundheits- und Krankenpfleger und Gesundheits- und Krankenpflegerinnen	0 Vollkräfte	3 Jahre	
Gesundheits- und Kinderkrankenpfleger und Gesundheits- und Kinderkrankenpflegerinnen	11,8 Vollkräfte	3 Jahre	
Altenpfleger und Altenpflegerinnen	0 Vollkräfte	3 Jahre	
Pflegeassistenten und Pflegeassistentinnen	0 Vollkräfte	2 Jahre	
Krankenpflegehelfer und Krankenpflegehelferinnen	0 Vollkräfte	1 Jahr	
Pflegehelfer und Pflegehelferinnen	0 Vollkräfte	ab 200 Std. Basiskurs	
Entbindungspfleger und Hebammen	0 Personen	3 Jahre	
Operationstechnische Assistenten und Operationstechnische Assistentinnen	0 Vollkräfte	3 Jahre	

Pflegerische Fachexpertise der Abteilung

Nr.	Anerkannte Fachweiterbildung/ zusätzlicher akademischer Abschluss:	Kommentar / Erläuterung:
PQ00	Fachkinderkrankenpflege	
PQ09	Pädiatrische Intensivpflege	

Nr.	Zusatzqualifikation:	Kommentar / Erläuterung:
ZP12	Praxisanleitung	

B-[6].11.3 Spezielles therapeutisches Personal

Für die **Universitätsklinik und Poliklinik für Pädiatrische Kardiologie**

(Schwerpunkt: angeborene Herzfehler bei Kindern und Erwachsenen) steht

folgendes spezielles therapeutisches Personal zur Verfügung:

Nr.	Spezielles therapeutisches Personal	Anzahl	Kommentar/ Erläuterung
SP02	Arzthelfer und Arzthelferin	1,0 Vollkräfte	
SP06	Erzieher und Erzieherin	0,8 Vollkräfte	

B-[7] Fachabteilung Universitätsklinik und Poliklinik für Kinderchirurgie

B-[7].1 Name [Universitätsklinik und Poliklinik für Kinderchirurgie]

Universitätsklinik und Poliklinik für Kinderchirurgie

Art der Abteilung:

Hauptabteilung

Fachabteilungsschlüss

el:

1300

Hausanschrift:

Ernst-Grunbe-Straße 40

06120 Halle

Telefon:

0345 / 557 - 2240

Fax:

0345 / 557 - 2279

E-Mail:

kinderchirurgie@medizin.uni-halle.de

Internet:

<http://www1.medicin.uni-halle.de/kkc/>

Chefärztinnen/-ärzte:

Titel:	Name, Vorname:	Funktion:	Tel. Nr., Email:	Sekretariat:	Belegarzt / KH-Arzt:
Prof. Dr. med. habil.	Finke, Rainer	Direktor	(0345) 557 2240 kinderchirurgie@med izin.uni-halle.de	Christine Schrader	KH-Arzt

B-[7].2 Versorgungsschwerpunkte [Universitätsklinik und Poliklinik für Kinderchirurgie]

Nr.	Versorgungsschwerpunkte im Bereich Universitätsklinik und Poliklinik für Kinderchirurgie	Kommentar / Erläuterung
VX00	akutes Abdomen im Kindesalter (Appendizitis, Invagination, stumpfes Bauchtrauma)	
VX00	andere angeborene Fehlbildungen (Kopf, Hals)	
VX00	chirurgische Behandlung von Neubildungen der Haut und Gefäße (Hämangiome, Lymphangiome)	
VX00	Fehlbildungen des Thorax und der Extremitäten	
VX00	Fehlbildungen des Urogenitaltraktes	
VX00	Fehlbildungen des Verdauungssystems und der Bauchwand	
VX00	Frakturen im Kindesalter	
VX00	Schädel-Hirn-Trauma	
VX00	solide Tumoren im Kindesalter	
VX00	thermische Verletzungen (Schwerstbrandverletzte)	

B-[7].3 Medizinisch-pflegerische Leistungsangebote [Universitätsklinik und Poliklinik für Kinderchirurgie]

trifft nicht zu / entfällt

B-[7].4 Nicht-medizinische Serviceangebote [Universitätsklinik und Poliklinik für Kinderchirurgie]

Nr.	Serviceangebot	Kommentar / Erläuterung
SA05	Mutter-Kind-Zimmer/Familienzimmer	

B-[7].5 Fallzahlen [Universitätsklinik und Poliklinik für Kinderchirurgie]

Vollstationäre Fallzahl:

1034

Teilstationäre Fallzahl:

0

B-[7].6 Diagnosen nach ICD

B-[7].6.1 Hauptdiagnosen nach ICD

Rang	ICD-10- Ziffer*	Fallzahl:	Umgangssprachliche Bezeichnung:
1	S06	184	Verletzung des Schädelinneren
2	Q62	58	Angeborene Fehlbildung des Nierenbeckens bzw. angeborene Fehlbildung des Harnleiters mit Verengung oder Aufstauung von Harn
3	S52	32	Knochenbruch des Unterarmes
4	H50	29	Sonstiges Schielen
5	Q10	28	Angeborene Fehlbildung des Augenlides, des Tränenapparates bzw. der knöchernen Augenhöhle
6	K40	26	Leistenbruch (Hernie)
6	R10	26	Bauch- bzw. Beckenschmerzen
8	D18	20	Gutartige Veränderung der Blutgefäße (Blutschwamm) bzw. Lymphgefäße (Lymphschwamm)
9	Q37	19	Gaumenspalte mit Lippenpalte
10	Q64	17	Sonstige angeborene Fehlbildung der Harnwege bzw. der Harnblase

* Hauptdiagnose gemäß der jeweils geltenden Fassung der Deutschen Kodierrichtlinien

B-[7].6.2 Weitere Kompetenzdiagnosen

Rang	ICD-10 Ziffer:	Anzahl:	Umgangssprachliche Bezeichnung:
1	Q54	16	Fehlentwicklung der Harnröhre mit Öffnung der Harnröhre an der Unterseite des Penis
2	K35	15	Akute Blinddarmentzündung
3	Q53	12	Hodenhochstand innerhalb des Bauchraums
4	Q42	11	Angeborenes Fehlen oder angeborene(r) Verschluss bzw. Verengung des Dickdarms
5	Q39	9	Angeborene Fehlbildung der Speiseröhre

Rang	ICD-10 Ziffer:	Anzahl:	Umgangssprachliche Bezeichnung:
5	T21	9	Verbrennung oder Verätzung des Rumpfes
7	Q43	7	Sonstige angeborene Fehlbildung des Darms
7	Q63	7	Sonstige angeborene Fehlbildung der Niere
7	S72	7	Knochenbruch des Oberschenkels
10	Q69	6	Angeborene Fehlbildung der Hand bzw. des Fußes mit Bildung überzähliger Finger bzw. Zehen

B-[7].7 Prozeduren nach OPS

B-[7].7.1 Durchgeführte Prozeduren nach OPS

Rang	OPS-301 Ziffer:	Anzahl:	Umgangssprachliche Bezeichnung:
1	8-930	176	Intensivmedizinische Überwachung von Atmung, Herz und Kreislauf ohne Messung des Drucks in der Lungenschlagader und im rechten Vorhof des Herzens
2	5-921	103	Operative Wundversorgung und Entfernung von erkranktem Gewebe an Haut bzw. Unterhaut bei Verbrennungen oder Verätzungen
3	5-984	87	Operation unter Verwendung optischer Vergrößerungshilfen, z.B. Lupenbrille, Operationsmikroskop
4	5-893	52	Operative Entfernung von abgestorbenem Gewebe im Bereich einer Wunde bzw. von erkranktem Gewebe an Haut oder Unterhaut
5	8-390	43	Behandlung durch spezielle Formen der Lagerung eines Patienten im Bett, z.B. Lagerung im Schlingentisch oder im Spezialbett
6	5-530	37	Operativer Verschluss eines Leistenbruchs (Hernie)
7	8-200	36	Nichtoperatives Einrichten (Reposition) eines Bruchs ohne operative Befestigung der Knochenteile mit Hilfsmitteln wie Schrauben oder Platten
8	1-661	35	Untersuchung der Harnröhre und der Harnblase durch eine Spiegelung
9	5-790	31	Einrichten (Reposition) eines Knochenbruchs oder einer Ablösung der Wachstumsfuge und Befestigung der Knochenteile mit Hilfsmitteln wie Schrauben oder Platten von außen
10	5-640	28	Operation an der Vorhaut des Penis

B-[7].7.2 Weitere Kompetenzprozeduren

Rang	OPS-Ziffer:	Anzahl:	Umgangssprachliche Bezeichnung:
1	5-10k	24	Kombinierte Operation an den Augenmuskeln
2	5-569	22	Sonstige Operation am Harnleiter
2	5-923	22	Vorübergehende Abdeckung von Weichteilverletzungen durch Haut bzw. Hautersatz bei Verbrennungen oder Verätzungen
4	5-276	18	Operative Korrektur einer (angeborenen) Lippenspalte bzw. Lippen-Kieferspalte
5	1-316	15	Säuremessung in der Speiseröhre
6	5-470	14	Operative Entfernung des Blinddarms
7	5-902	13	Freie Hautverpflanzung[, Empfängerstelle und Art des Transplantats]
8	5-584	11	Wiederherstellende Operation an der Harnröhre
9	8-139	9	Sonstiger Eingriff an Niere, Harnleiter, Blase bzw. Harnröhre
10	5-568	7	Wiederherstellende Operation am Harnleiter

B-[7].8 Ambulante Behandlungsmöglichkeiten

Nr	Art der Ambulanz	Bezeichnung der Ambulanz	Nr. / Leistung	Kommentar / Erläuterung
AM09	D-Arzt- /Berufsgenossenschaftliche Ambulanz			

Nr	Art der Ambulanz	Bezeichnung der Ambulanz	Nr. / Leistung	Kommentar / Erläuterung
AM01	Hochschulambulanz nach § 117 SGB V	Poliklinik für Kinderchirurgie		Allgemeine Kinderchirurgie; Vorbereitungssprechstunde bei ambulanten Operationen; Ultraschallsprechstunde; Nierendispensaire; Funktionsdiagnostik oberer und unterer Gastrointestinaltrakt und Urogenitaltrakt bei Kindern und Erwachsenen; Sportmedizin/manuelle Therapie
AM00	Integra (Integrierte Versorgung)			
AM11	Vor- und nachstationäre Leistungen nach § 115a SGB V			

B-[7].9 Ambulante Operationen nach § 115b SGB V

Rang	OPS-Ziffer (4-stellig):	Anzahl:	Umgangssprachliche Bezeichnung:
1	5-640	36	Operation an der Vorhaut des Penis
2	5-530	19	Operativer Verschluss eines Leistenbruchs (Hernie)
3	5-787	17	Entfernung von Hilfsmitteln, die zur Befestigung von Knochenteilen z.B. bei Brüchen verwendet wurden
4	1-661	<= 5	Untersuchung der Hamnröhre und der Harnblase durch eine Spiegelung
4	5-091	<= 5	Operative Entfernung oder Zerstörung von (erkranktem) Gewebe des Augenlides
4	5-399	<= 5	Sonstige Operation an Blutgefäßen
4	5-492	<= 5	Operative Entfernung oder Zerstörung von erkranktem Gewebe im Bereich des Darmausganges
4	5-534	<= 5	Operativer Verschluss eines Nabelbruchs (Hernie)

Rang	OPS-Ziffer (4-stellig):	Anzahl:	Umgangssprachliche Bezeichnung:
4	5-535	<= 5	Operativer Verschluss eines Magenbruchs (Hernie)
4	5-581	<= 5	Operative Erweiterung des Harnröhrenausganges

B-[7].10 Zulassung zum Durchgangs-Arztverfahren der Berufsgenossenschaft

Arzt oder Ärztin mit ambulanter D-Arzt-Zulassung vorhanden:

Ja

stationäre BG-Zulassung:

Ja

B-[7].11 Personelle Ausstattung

B-[7].11.1 Ärzte und Ärztinnen

	Anzahl	Kommentar/ Erläuterung
Ärzte und Ärztinnen insgesamt (außer Belegärzte und Belegärztinnen)	8,0 Vollkräfte	
davon Fachärzte und Fachärztinnen	6,0 Vollkräfte	
Belegärzte und Belegärztinnen (nach § 121 SGB V)	0 Personen	

Ärztliche Fachexpertise der Abteilung

Nr.	Facharztbezeichnung (Gebiete, Facharzt- und Schwerpunktkompetenzen):	Kommentar / Erläuterung:
AQ06	Allgemeine Chirurgie	
AQ09	Kinderchirurgie	

B-[7].11.2 Pflegepersonal

	Anzahl	Ausbildungsdauer	Kommentar/ Erläuterung
Gesundheits- und Krankenpfleger und Gesundheits- und Krankenpflegerinnen	1,1 Vollkräfte	3 Jahre	
Gesundheits- und Kinderkrankenpfleger und Gesundheits- und Kinderkrankenpflegerinnen	13,6 Vollkräfte	3 Jahre	
Altenpfleger und Altenpflegerinnen	0 Vollkräfte	3 Jahre	
Pflegeassistenten und Pflegeassistentinnen	0 Vollkräfte	2 Jahre	
Krankenpflegehelfer und Krankenpflegehelferinnen	0 Vollkräfte	1 Jahr	
Pflegehelfer und Pflegehelferinnen	0 Vollkräfte	ab 200 Std. Basiskurs	
Entbindungspfleger und Hebammen	0 Personen	3 Jahre	
Operationstechnische Assistenten und Operationstechnische Assistentinnen	0 Vollkräfte	3 Jahre	

Pflegerische Fachexpertise der Abteilung

Nr.	Anerkannte Fachweiterbildung/ zusätzlicher akademischer Abschluss:	Kommentar / Erläuterung:
PQ00	Fachkinderkrankenpflege	
PQ05	Leitung von Stationen oder Funktionseinheiten	
PQ09	Pädiatrische Intensivpflege	

B-[7].11.3 Spezielles therapeutisches Personal

Für die Universitätsklinik und Poliklinik für Kinderchirurgie steht folgendes spezielles therapeutisches Personal zur Verfügung:

Nr.	Spezielles therapeutisches Personal	Anzahl	Kommentar/ Erläuterung
SP02	Arzthelfer und Arzthelferin	0,5 Vollkräfte	
SP43	Medizinisch-technischer Assistent und Medizinisch-technische Assistentin/Funktionspersonal	1,0 Vollkräfte	
SP00	Patientenaufnahme	1,0 Vollkräfte	

B-[8] Fachabteilung Universitätsklinik und Poliklinik für Allgemein-, Viszeral- und Gefäßchirurgie

B-[8].1 Name [Universitätsklinik und Poliklinik für Allgemein-, Viszeral- und Gefäßchirurgie]

Universitätsklinik und Poliklinik für Allgemein-, Viszeral- und Gefäßchirurgie

Art der Abteilung:

Hauptabteilung

Fachabteilungsschlüssel:

1500

Hausanschrift:

Ernst-Grube-Straße 40

06120 Halle

Telefon:

0345 / 557 - 2314

Fax:

0345 / 557 - 2551

E-Mail:

gensurg@medizin.uni-halle.de

Internet:

<http://www.medicin.uni-halle.de/avgc/>

Chefärztinnen/-ärzte:

Titel:	Name, Vorname:	Funktion:	Tel. Nr., Email:	Sekretariat:	Belegarzt / KH-Arzt:
Prof. Dr.	Dralle, Henning	Direktor	(0345) 557 2314,2642 gensurg@medizin.un i-halle.de	Silke Leiberich	KH-Arzt

B-[8].2 Versorgungsschwerpunkte [Universitätsklinik und Poliklinik für Allgemein-, Viszeral- und Gefäßchirurgie]

Nr.	Versorgungsschwerpunkte im Bereich Universitätsklinik und Poliklinik für Allgemein-, Viszeral- und Gefäßchirurgie	Kommentar / Erläuterung
VC18	Konservative Behandlung von arteriellen Gefäßerkrankungen	in Zusammenarbeit mit Arbeitsbereich Angiologie
VC23	Leber-, Gallen-, Pankreaschirurgie	Chirurgische Behandlung von Erkrankungen des hepato-biliären Systems (Leber, Gallenblase, Bauchspeicheldrüse)
VC22	Magen-Darm-Chirurgie	Chirurgische Behandlung bei allen gut- und bösartigen Erkrankungen des Verdauungstraktes (Magen, Dünn-, Dickdarm, Rektum, Analregion)
VC56	Minimalinvasive endoskopische Operationen	TEM (transanale endoskopische Mikrochirurgie) "Rendezvous"-Verfahren (endoskopisch - laparoskopisches Vorgehen) bei Magen- und Kolonenerkrankungen
VC55	Minimalinvasive laparoskopische Operationen	"Schlüssellochchirurgie" bei Erkrankungen der Schilddrüse, Nebenschilddrüse, Nebenniere, Gallenblase, der Appendix, Refluxerkrankung, Leistenbrüche u. a. gut- und bösartigen Erkrankungen des Verdauungstraktes
VC17	Offen chirurgische und endovaskuläre Behandlung von Gefäßerkrankungen	Chirurgie der Aorta, Gefäße der Beckenachse und Extremitäten
VC62	Portimplantation	
VC14	Speiseröhrenchirurgie	Operationen bei gut- und bösartigen Erkrankungen der Speiseröhre (Halsbereich, Brustkorb, Bauchabschnitt)
VC15	Thorakoskopische Eingriffe	"Schlüssellochchirurgie" bei Erkrankungen der Speiseröhre; "Staging" bei Tumorerkrankungen
VC24	Tumorchirurgie	Operation bei bösartigen Tumoren des endokrinen Systems, des gesamten Verdauungstraktes einschließlich hepato-biliären Systems, Weichteiltumoren

B-[8].3 Medizinisch-pflegerische Leistungsangebote [Universitätsklinik und Poliklinik für Allgemein-, Viszeral- und Gefäßchirurgie]

trifft nicht zu / entfällt

B-[8].4 Nicht-medizinische Serviceangebote [Universitätsklinik und Poliklinik für Allgemein-, Viszeral- und Gefäßchirurgie]

trifft nicht zu / entfällt

B-[8].5 Fallzahlen [Universitätsklinik und Poliklinik für Allgemein-, Viszeral- und Gefäßchirurgie]

Vollstationäre Fallzahl:

2413

Teilstationäre Fallzahl:

0

B-[8].6 Diagnosen nach ICD

B-[8].6.1 Hauptdiagnosen nach ICD

Rang	ICD-10- Ziffer*	Fallzahl:	Umgangssprachliche Bezeichnung:
1	E04	367	Sonstige Form einer Schilddrüsenvergrößerung ohne Überfunktion der Schilddrüse
2	C73	149	Schilddrüsenkrebs
3	T82	91	Komplikationen durch eingepflanzte Fremdkörper wie Herzklappen oder Herzschrittmacher oder durch Verpflanzung von Gewebe im Herzen bzw. in den Blutgefäßen
4	K80	77	Gallensteinleiden
5	E21	74	Überfunktion bzw. sonstige Krankheit der Nebenschilddrüsen
5	K35	74	Akute Blinddarmentzündung
7	E05	58	Schilddrüsenüberfunktion
8	I70	52	Verkalkung der Schlagadern - Arteriosklerose
8	K40	52	Leistenbruch (Hernie)
10	T81	49	Komplikationen bei ärztlichen Eingriffen

* Hauptdiagnose gemäß der jeweils geltenden Fassung der Deutschen Kodierrichtlinien

B-[8].6.2 Weitere Kompetenzdiagnosen

Rang	ICD-10 Ziffer:	Anzahl:	Umgangssprachliche Bezeichnung:
1	C77	38	Vom Arzt nicht näher bezeichnete Absiedlung (Metastase) einer Krebskrankheit in einem oder mehreren Lymphknoten
2	K43	35	Bauchwandbruch (Hernie)
3	C20	29	Dickdarmkrebs im Bereich des Mastdarms - Rektumkrebs
3	I65	29	Verschluss bzw. Verengung einer zum Gehirn führenden Schlagader ohne Entwicklung eines Schlaganfalls
5	C25	23	Bauchspeicheldrüsenkrebs
6	C16	22	Magenkrebs
6	C18	22	Dickdarmkrebs im Bereich des Grimmdarms (Kolon)
8	K50	19	Anhaltende (chronische) oder wiederkehrende Entzündung des Darms - Morbus Crohn
9	I71	14	Aussackung (Aneurysma) bzw. Aufspaltung der Wandschichten der Hauptschlagader
10	C15	13	Speiseröhrenkrebs

B-[8].7 Prozeduren nach OPS

B-[8].7.1 Durchgeführte Prozeduren nach OPS

Rang	OPS-301 Ziffer:	Anzahl:	Umgangssprachliche Bezeichnung:
1	5-069	864	Sonstige Operation an Schilddrüse bzw. Nebenschilddrüsen
2	1-610	800	Untersuchung des Kehlkopfs durch eine Spiegelung
3	5-984	741	Operation unter Verwendung optischer Vergrößerungshilfen, z.B. Lupenbrille, Operationsmikroskop
4	5-063	538	Operative Entfernung der Schilddrüse
5	5-893	242	Operative Entfernung von abgestorbenem Gewebe im Bereich einer Wunde bzw. von erkranktem Gewebe an Haut oder Unterhaut
6	9-401	185	Behandlungsverfahren zur Erhaltung und Förderung alltagspraktischer und sozialer Fertigkeiten - Psychosoziale Intervention
7	5-403	183	Komplette, operative Entfernung aller Halslymphknoten - Neck dissection
8	5-916	156	Vorübergehende Abdeckung von Weichteilverletzungen durch Haut bzw. Hautersatz
9	8-800	139	Übertragung (Transfusion) von Blut, roten Blutkörperchen bzw. Blutplättchen eines Spenders auf einen Empfänger

Rang	OPS-301 Ziffer:	Anzahl:	Umgangssprachliche Bezeichnung:
10	8-919	112	Umfassende Schmerzbehandlung bei akuten Schmerzen

B-[8].7.2 Weitere Kompetenzprozeduren

Rang	OPS-Ziffer:	Anzahl:	Umgangssprachliche Bezeichnung:
1	5-511	109	Operative Entfernung der Gallenblase
2	5-469	85	Sonstige Operation am Darm
3	5-470	78	Operative Entfernung des Blinddarms
4	5-066	67	Teilweise operative Entfernung der Nebenschilddrüsen
5	5-455	60	Operative Entfernung von Teilen des Dickdarms
6	5-530	57	Operativer Verschluss eines Leistenbruchs (Hernie)
7	5-536	37	Operativer Verschluss eines Narbenbruchs (Hernie)
8	5-524	31	Operative Teilentfernung der Bauchspeicheldrüse
9	5-484	20	Operative Mastdarmentfernung (Rektumresektion) mit Beibehaltung des Schließmuskels
10	5-067	18	Operative Entfernung einer oder mehrerer Nebenschilddrüsen

B-[8].8 Ambulante Behandlungsmöglichkeiten

Nr	Art der Ambulanz	Bezeichnung der Ambulanz	Nr. / Leistung	Kommentar / Erläuterung
AM01	Hochschulambulanz nach § 117 SGB V	Poliklinik für Allgemein-, Viszeral- und Gefäßchirurgie		Gefäßchirurgie, Erkrankungen des Magen-Darmtraktes, Allgem. Chirurgie, Endokrine Chirurgie, Leber- und Pankreaschirurgie
AM07	Privatambulanz			
AM11	Vor- und nachstationäre Leistungen nach § 115a SGB V			

B-[8].9 Ambulante Operationen nach § 115b SGB V

Rang	OPS-Ziffer (4-stellig):	Anzahl:	Umgangssprachliche Bezeichnung:
1	5-399	56	Sonstige Operation an Blutgefäßen
2	1-502	6	Entnahme einer Gewebeprobe (Biopsie) aus Muskeln bzw. Weichteilen durch operativen Einschnitt
3	3-614	<= 5	Röntgendarstellung der Venen einer Gliedmaße mit Kontrastmittel sowie Darstellung des Abflussbereiches
3	5-385	<= 5	Operatives Verfahren zur Entfernung von Krampfadern aus dem Bein
3	5-401	<= 5	Operative Entfernung einzelner Lymphknoten bzw. Lymphgefäße
3	5-491	<= 5	Operative Behandlung von röhrenartigen Gängen im Bereich des Darmausganges (Analfisteln)
3	5-492	<= 5	Operative Entfernung oder Zerstörung von erkranktem Gewebe im Bereich des Darmausganges
3	5-530	<= 5	Operativer Verschluss eines Leistenbruchs (Hernie)
3	5-534	<= 5	Operativer Verschluss eines Nabelbruchs (Hernie)
3	5-536	<= 5	Operativer Verschluss eines Narbenbruchs (Hernie)

B-[8].10 Zulassung zum Durchgangs-Arztverfahren der Berufsgenossenschaft

nicht vorhanden

B-[8].11 Personelle Ausstattung

B-[8].11.1 Ärzte und Ärztinnen

	Anzahl	Kommentar/ Erläuterung
Ärzte und Ärztinnen insgesamt (außer Belegärzte und Belegärztinnen)	13,0 Vollkräfte	
davon Fachärzte und Fachärztinnen	10,0 Vollkräfte	
Belegärzte und Belegärztinnen (nach § 121 SGB V)	0 Personen	

Ärztliche Fachexpertise der Abteilung

Nr.	Facharztbezeichnung (Gebiete, Facharzt- und Schwerpunktcompetenzen):	Kommentar / Erläuterung:
AQ06	Allgemeine Chirurgie	
AQ07	Gefäßchirurgie	
AQ13	Viszeralchirurgie	

Nr.	Zusatz-Weiterbildung:	Kommentar / Erläuterung:
ZF15	Intensivmedizin	
ZF28	Notfallmedizin	

B-[8].11.2 Pflegepersonal

	Anzahl	Ausbildungsdauer	Kommentar/ Erläuterung
Gesundheits- und Krankenpfleger und Gesundheits- und Krankenpflegerinnen	31,1 Vollkräfte	3 Jahre	
Gesundheits- und Kinderkrankenpfleger und Gesundheits- und Kinderkrankenpflegerinnen	3,1 Vollkräfte	3 Jahre	
Altenpfleger und Altenpflegerinnen	0 Vollkräfte	3 Jahre	
Pflegeassistenten und Pflegeassistentinnen	0 Vollkräfte	2 Jahre	
Krankenpflegehelfer und Krankenpflegehelferinnen	0 Vollkräfte	1 Jahr	
Pflegehelfer und Pflegehelferinnen	0 Vollkräfte	ab 200 Std. Basiskurs	
Entbindungspfleger und Hebammen	0 Personen	3 Jahre	
Operationstechnische Assistenten und Operationstechnische Assistentinnen	0 Vollkräfte	3 Jahre	

Pflegerische Fachexpertise der Abteilung

Nr.	Anerkannte Fachweiterbildung/ zusätzlicher akademischer Abschluss:	Kommentar / Erläuterung:
PQ00	Fachkinderkrankenpflege	
PQ04	Intensivpflege und Anästhesie	
PQ05	Leitung von Stationen oder Funktionseinheiten	
PQ10	Psychiatrische Pflege	

Nr.	Zusatzqualifikation:	Kommentar / Erläuterung:
ZP12	Praxisanleitung	

B-[8].11.3 Spezielles therapeutisches Personal

Für die Universitätsklinik und Poliklinik für Allgemein-, Viszeral- und Gefäßchirurgie steht folgendes spezielles therapeutisches Personal zur Verfügung:

Nr.	Spezielles therapeutisches Personal	Anzahl	Kommentar/ Erläuterung
SP43	Medizinisch-technischer Assistent und Medizinisch-technische Assistentin/Funktionspersonal	2,0 Vollkräfte	
SP20	Sonderpädagoge und Sonderpädagogin/Pädagoge und Pädagogin/Lehrer und Lehrerin	1,0 Vollkräfte	

B-[9] Fachabteilung Universitätsklinik und Poliklinik für Unfall- und Wiederherstellungschirurgie

B-[9].1 Name [Universitätsklinik und Poliklinik für Unfall- und Wiederherstellungschirurgie]

Universitätsklinik und Poliklinik für Unfall- und Wiederherstellungschirurgie

Art der Abteilung:

Hauptabteilung

Fachabteilungsschlüssel:

1600

Hausanschrift:

Ernst-Grube-Straße 40

06120 Halle

Telefon:

0345 / 557 - 7071

Fax:

0345 / 557 - 7073

E-Mail:

trauma-zhbo@medizin.uni-halle.de

Internet:

<http://www.medicin.uni-halle.de/kuwc/>

Chefärztinnen/-ärzte:

Titel:	Name, Vorname:	Funktion:	Tel. Nr., Email:	Sekretariat:	Belegarzt / KH-Arzt:
Dr. med.	Siekmann, Holger	Kommissarischer Direktor	(0345) 557-7071 unfallchirurgie@medi- zin.uni-halle.de	Katrin Ritter	KH-Arzt

B-[9].2 Versorgungsschwerpunkte [Universitätsklinik und Poliklinik für Unfall- und Wiederherstellungschirurgie]

Nr.	Versorgungsschwerpunkte im Bereich Universitätsklinik und Poliklinik für Unfall- und Wiederherstellungschirurgie	Kommentar / Erläuterung
VC27	Bandrekonstruktionen/Plastiken	VKB-Plastiken
VC39	Diagnostik und Therapie von Verletzungen der Hüfte und des Oberschenkels	z.B. hüftnahe Frakturen und Frakturoprothetik
VC41	Diagnostik und Therapie von Verletzungen der Knöchelregion und des Fußes	akute Traumatologie und Korrektur posttraumatischer Zustände
VC36	Diagnostik und Therapie von Verletzungen der Schulter und des Oberarmes	einschließlich Schulterendoprothetik
VC37	Diagnostik und Therapie von Verletzungen des Ellenbogens und des Unterarmes	z. B. distale Radiusfrakturen
VC38	Diagnostik und Therapie von Verletzungen des Handgelenkes und der Hand	
VC40	Diagnostik und Therapie von Verletzungen des Knies und des Unterschenkels	
VO15	Fußchirurgie	gesamtes Spektrum
VO16	Handchirurgie	vor allem Traumatologie der Hand
VO20	Sportmedizin/Sporttraumatologie	Betreuung des Olympiastützpunktes

B-[9].3 Medizinisch-pflegerische Leistungsangebote [Universitätsklinik und Poliklinik für Unfall- und Wiederherstellungschirurgie]

Nr.	Medizinisch-pflegerisches Leistungsangebot	Kommentar / Erläuterung
MP00	Manuelle Therapie- Diagnostik und Therapie	bei entsprechenden Beschwerdebildern, auch nach Verletzungen; Sonographie von Weichteilen, Gelenken und des Abdomens i.R. der traumatologischen Diagnostik

B-[9].4 Nicht-medizinische Serviceangebote [Universitätsklinik und Poliklinik für Unfall- und Wiederherstellungschirurgie]

trifft nicht zu / entfällt

B-[9].5 Fallzahlen [Universitätsklinik und Poliklinik für Unfall- und Wiederherstellungschirurgie]

Vollstationäre Fallzahl:

1520

Teilstationäre Fallzahl:

0

B-[9].6 Diagnosen nach ICD

B-[9].6.1 Hauptdiagnosen nach ICD

Rang	ICD-10- Ziffer*	Fallzahl:	Umgangssprachliche Bezeichnung:
1	S82	175	Knochenbruch des Unterschenkels, einschließlich des oberen Sprunggelenkes
2	S52	167	Knochenbruch des Unterarmes
3	S42	139	Knochenbruch im Bereich der Schulter bzw. des Oberarms
4	S72	117	Knochenbruch des Oberschenkels
5	S06	88	Verletzung des Schädelinneren
6	M23	59	Schädigung von Bändern bzw. Knorpeln des Kniegelenkes
7	T84	58	Komplikationen durch künstliche Gelenke, Metallteile oder durch Verpflanzung von Gewebe in Knochen, Sehnen, Muskeln bzw. Gelenken
8	S83	47	Verrenkung, Verstauchung oder Zerrung des Kniegelenkes bzw. seiner Bänder
9	S22	43	Knochenbruch der Rippe(n), des Brustbeins bzw. der Brustwirbelsäule
10	S62	41	Knochenbruch im Bereich des Handgelenkes bzw. der Hand

* Hauptdiagnose gemäß der jeweils geltenden Fassung der Deutschen Kodierrichtlinien

B-[9].6.2 Weitere Kompetenzdiagnosen

Rang	ICD-10 Ziffer:	Anzahl:	Umgangssprachliche Bezeichnung:
1	S32	37	Knochenbruch der Lendenwirbelsäule bzw. des Beckens
2	M75	29	Schulterverletzung
3	S92	28	Knochenbruch des Fußes, außer im Bereich des oberen Sprunggelenkes
4	S43	24	Verrenkung, Verstauchung oder Zerrung von Gelenken bzw. Bändern des Schultergürtels
5	L03	21	Eitrige, sich ohne klare Grenzen ausbreitende Entzündung in tiefer liegendem Gewebe -
6	S61	17	Offene Wunde im Bereich des Handgelenkes bzw. der Hand
7	M84	15	Knochenbruch bzw. fehlerhafte Heilung eines Bruches
8	S86	14	Verletzung von Muskeln bzw. Sehnen in Höhe des Unterschenkels
9	M22	13	Krankheit der Kniescheibe
10	M19	11	Sonstige Form des Gelenkverschleißes (Arthrose)

B-[9].7 Prozeduren nach OPS

B-[9].7.1 Durchgeführte Prozeduren nach OPS

Rang	OPS-301 Ziffer:	Anzahl:	Umgangssprachliche Bezeichnung:
1	5-794	343	Operatives Einrichten (Reposition) eines mehrfachen Bruchs im Gelenkbereich eines langen Röhrenknochens und Befestigung der Knochenteile mit Hilfsmitteln wie Schrauben oder Platten
2	5-869	241	Sonstige Operation an Knochen, Muskeln bzw. Gelenken
3	5-916	228	Vorübergehende Abdeckung von Weichteilverletzungen durch Haut bzw. Hautersatz
4	5-810	215	Operativer Eingriff an einem Gelenk durch eine Spiegelung
5	5-893	200	Operative Entfernung von abgestorbenem Gewebe im Bereich einer Wunde bzw. von erkranktem Gewebe an Haut oder Unterhaut
6	5-787	175	Entfernung von Hilfsmitteln, die zur Befestigung von Knochenteilen z.B. bei Brüchen verwendet wurden
7	5-793	167	Operatives Einrichten (Reposition) eines einfachen Bruchs im Gelenkbereich eines langen Röhrenknochens
8	5-790	133	Einrichten (Reposition) eines Knochenbruchs oder einer Ablösung der Wachstumsfuge und Befestigung der Knochenteile mit Hilfsmitteln wie Schrauben oder Platten von außen
9	5-812	131	Operation am Gelenkknorpel bzw. an den knorpeligen Zwischenscheiben (Menisken) durch eine Spiegelung
10	8-800	96	Übertragung (Transfusion) von Blut, roten Blutkörperchen bzw. Blutplättchen eines Spenders auf einen Empfänger

B-[9].7.2 Weitere Kompetenzprozeduren

Rang	OPS-Ziffer:	Anzahl:	Umgangssprachliche Bezeichnung:
1	8-190	76	Spezielle Verbandstechnik
2	5-811	69	Operation an der Gelenkinnenhaut durch eine Spiegelung
3	5-796	61	Operatives Einrichten (Reposition) eines mehrfachen Bruchs an kleinen Knochen
4	8-919	50	Umfassende Schmerzbehandlung bei akuten Schmerzen
5	5-805	47	Wiederherstellende Operation an Sehnen bzw. Bändern des Schultergelenks
6	5-792	44	Operatives Einrichten (Reposition) eines mehrfachen Bruchs im Schaftbereich eines langen Röhrenknochens
7	5-813	43	Wiederherstellende Operation an Sehnen bzw. Bändern im Kniegelenk durch eine Spiegelung
8	5-859	38	Sonstige Operation an Muskeln, Sehnen, deren Bindegewebshüllen bzw. Schleimbeuteln
9	5-795	30	Operatives Einrichten (Reposition) eines einfachen Bruchs an kleinen Knochen
9	5-806	30	Wiederherstellende Operation an Sehnen bzw. Bändern des oberen Sprunggelenks

B-[9].8 Ambulante Behandlungsmöglichkeiten

Nr	Art der Ambulanz	Bezeichnung der Ambulanz	Nr. / Leistung	Kommentar / Erläuterung
AM00	Betreuung Olympiastützpunkt			
AM09	D-Arzt- /Berufsgenossenschaftliche Ambulanz			Behandlung von Arbeitsunfällen
AM01	Hochschulambulanz nach § 117 SGB V	Poliklinik für Unfall- und Wiederherstellungschirurgie		Behandlung des gesamten unfallchirurgischen Spektrums
AM00	Institutsambulanz nach §118 SGB V			siehe AM01
AM07	Privatambulanz			
AM11	Vor- und nachstationäre Leistungen nach § 115a SGB V			

B-[9].9 Ambulante Operationen nach § 115b SGB V

Rang	OPS-Ziffer (4-stellig):	Anzahl:	Umgangssprachliche Bezeichnung:
1	5-812	8	Operation am Gelenkknorpel bzw. an den knorpeligen Zwischenscheiben (Menisken) durch eine Spiegelung
2	5-810	7	Operativer Eingriff an einem Gelenk durch eine Spiegelung
3	1-697	<= 5	Untersuchung eines Gelenks durch eine Spiegelung
3	5-041	<= 5	Operative Entfernung oder Zerstörung von erkranktem Gewebe von Nerven
3	5-056	<= 5	Operation zur Lösung von Verwachsungen um einen Nerv bzw. zur Druckentlastung des Nervs oder zur Aufhebung der Nervenfunktion
3	5-787	<= 5	Entfernung von Hilfsmitteln, die zur Befestigung von Knochenteilen z.B. bei Brüchen verwendet wurden
3	5-790	<= 5	Einrichten (Reposition) eines Knochenbruchs oder einer Ablösung der Wachstumsfuge und Befestigung der Knochenteile mit Hilfsmitteln wie Schrauben oder Platten von außen
3	5-795	<= 5	Operatives Einrichten (Reposition) eines einfachen Bruchs an kleinen Knochen
3	5-796	<= 5	Operatives Einrichten (Reposition) eines mehrfachen Bruchs an kleinen Knochen

B-[9].10 Zulassung zum Durchgangs-Arztverfahren der Berufsgenossenschaft

Arzt oder Ärztin mit ambulanter D-Arzt-Zulassung vorhanden:

Ja

B-[9].11 Personelle Ausstattung

B-[9].11.1 Ärzte und Ärztinnen

	Anzahl	Kommentar/ Erläuterung
Ärzte und Ärztinnen insgesamt (außer Belegärzte und Belegärztinnen)	14,0 Vollkräfte	
davon Fachärzte und Fachärztinnen	12,0 Vollkräfte	
Belegärzte und Belegärztinnen (nach § 121 SGB V)	0 Personen	

Ärztliche Fachexpertise der Abteilung

Nr.	Facharztbezeichnung (Gebiete, Facharzt- und Schwerpunktkompetenzen):	Kommentar / Erläuterung:
AQ06	Allgemeine Chirurgie	
AQ61	Orthopädie	
AQ10	Orthopädie und Unfallchirurgie	4x Spezielle Unfallchirurgie
AQ62	Unfallchirurgie	

Nr.	Zusatz-Weiterbildung:	Kommentar / Erläuterung:
ZF00	Fachkunde Leitender Notarzt	
ZF00	Fachkunde Rettungsdienst	

B-[9].11.2 Pflegepersonal

	Anzahl	Ausbildungsdauer	Kommentar/ Erläuterung
Gesundheits- und Krankenpfleger und Gesundheits- und Krankenpflegerinnen	15,8 Vollkräfte	3 Jahre	
Gesundheits- und Kinderkrankenpfleger und Gesundheits- und Kinderkrankenpflegerinnen	2,5 Vollkräfte	3 Jahre	
Altenpfleger und Altenpflegerinnen	0 Vollkräfte	3 Jahre	
Pflegeassistenten und Pflegeassistentinnen	0 Vollkräfte	2 Jahre	
Krankenpflegehelfer und Krankenpflegehelferinnen	1,0 Vollkräfte	1 Jahr	
Pflegehelfer und Pflegehelferinnen	0,2 Vollkräfte	ab 200 Std. Basiskurs	
Entbindungspfleger und Hebammen	0 Personen	3 Jahre	
Operationstechnische Assistenten und Operationstechnische	0 Vollkräfte	3 Jahre	

Pflegerische Fachexpertise der Abteilung

Nr.	Anerkannte Fachweiterbildung/ zusätzlicher akademischer Abschluss:	Kommentar / Erläuterung:
PQ00	Fachkinderkrankenpflege Anästhesie	
PQ07	Onkologische Pflege/Palliative Care	

B-[9].11.3 Spezielles therapeutisches Personal

Für die Universitätsklinik und Poliklinik für Unfall- und Wiederherstellungschirurgie steht folgendes spezielles therapeutisches Personal zur Verfügung:

Nr.	Spezielles therapeutisches Personal	Anzahl	Kommentar/ Erläuterung
SP02	Arzthelfer und Arzthelferin	2,0 Vollkräfte	
SP00	Sozialwirt und Sozialwirtin	1,0 Vollkräfte	

B-[10] Fachabteilung Universitätsklinik und Poliklinik für Neurochirurgie

B-[10].1 Name [Universitätsklinik und Poliklinik für Neurochirurgie]

Universitätsklinik und Poliklinik für Neurochirurgie

Art der Abteilung:

Hauptabteilung

Fachabteilungsschlüssel:

1700

Hausanschrift:

Ernst-Grube-Straße 40

06120 Halle

Telefon:

0345 / 557 - 1407

Fax:

0345 / 557 - 1412

E-Mail:

neurochirurgie@medizin.uni-halle.de

Internet:

<http://www.medicin.uni-halle.de/knc>

Chefärztinnen/-ärzte:

Titel:	Name, Vorname:	Funktion:	Tel. Nr., Email:	Sekretariat:	Belegarzt / KH-Arzt:
Prof. Dr. med.	Strauss, Christian	Direktor	(0345) 557 1407 christian.strauss@me dizin.uni-halle.de	Heike Nywelt	KH-Arzt

B-[10].2 Versorgungsschwerpunkte [Universitätsklinik und Poliklinik für Neurochirurgie]

Nr.	Versorgungsschwerpunkte im Bereich Universitätsklinik und Poliklinik für Neurochirurgie	Kommentar / Erläuterung
VC51	Chirurgie chronischer Schmerzerkrankungen (z.B. Trigeminusneuralgie, Tumorschmerzen, chronischer Wirbelsäulenschmerzen)	
VC49	Chirurgie der Bewegungsstörungen	
VC45	Chirurgie der degenerativen und traumatischen Schäden der Hals-, Brust- und Lendenwirbelsäule	
VC44	Chirurgie der Hirngefäßerkrankungen (Aneurysma, Angiome, Kavernome)	
VC43	Chirurgie der Hirntumoren (gutartig, bösartig, einschl. Schädelbasis)	
VC48	Chirurgie der intraspinalen Tumoren	
VC46	Chirurgie der Missbildungen von Gehirn und Rückenmark	
VC50	Chirurgie der peripheren Nerven	
VC47	Chirurgische Korrektur von Missbildungen des Schädels	
VC53	Chirurgische und intensivmedizinische Akutversorgung von Schädel-Hirn- Verletzungen	
VC54	Diagnosesicherung unklarer Hirnprozesse mittels Stereotaktischer Biopsie	

B-[10].3 Medizinisch-pflegerische Leistungsangebote [Universitätsklinik und Poliklinik für Neurochirurgie]

trifft nicht zu / entfällt

B-[10].4 Nicht-medizinische Serviceangebote [Universitätsklinik und Poliklinik für Neurochirurgie]

trifft nicht zu / entfällt

B-[10].5 Fallzahlen [Universitätsklinik und Poliklinik für Neurochirurgie]

Vollstationäre Fallzahl:

820

Teilstationäre Fallzahl:

0

B-[10].6 Diagnosen nach ICD

B-[10].6.1 Hauptdiagnosen nach ICD

Rang	ICD-10- Ziffer*:	Fallzahl:	Umgangssprachliche Bezeichnung:
1	M54	76	Rückenschmerzen
2	M53	59	Sonstige Krankheit der Wirbelsäule bzw. des Rückens[, die nicht an anderen Stellen der internationalen Klassifikation der Krankheiten (ICD-10) eingeordnet ist]
3	D32	57	Gutartiger Tumor der Hirnhäute bzw. der Rückenmarkshäute
4	S06	55	Verletzung des Schädelinneren
5	C71	52	Gehirnkrebs
6	M51	43	Sonstiger Bandscheibenschaden
7	D35	36	Gutartiger Tumor sonstiger bzw. vom Arzt nicht näher bezeichneter hormonproduzierender Drüsen
7	M48	36	Sonstige Krankheit der Wirbelsäule
9	M50	35	Bandscheibenschaden im Halsbereich
10	I62	34	Sonstige Blutung innerhalb des Schädels, nicht durch eine Verletzung bedingt

* Hauptdiagnose gemäß der jeweils geltenden Fassung der Deutschen Kodierrichtlinien

B-[10].6.2 Weitere Kompetenzdiagnosen

Rang	ICD-10 Ziffer:	Anzahl:	Umgangssprachliche Bezeichnung:
1	C71.2	17	*Bösartige Neubildung: Temporallappen
2	I67.1	16	*Zerebrales Aneurysma und zerebrale arteriovenöse Fistel
2	S06.5	16	*Traumatische subdurale Blutung
4	C79.3	15	*Sekundäre bösartige Neubildung des Gehirns und der Hirnhäute

Rang	ICD-10 Ziffer:	Anzahl:	Umgangssprachliche Bezeichnung:
4	M50.1	15	*Zervikaler Bandscheibenschaden mit Radikulopathie
6	S06.6	14	*Traumatische subarachnoidale Blutung
7	C71.1	13	*Bösartige Neubildung: Frontallappen
8	G56.2	12	*Läsion des N. ulnaris
9	I61.0	11	*Intrazerebrale Blutung in die Großhirnhemisphäre, subkortikal
9	M50.0	11	*Zervikaler Bandscheibenschaden mit Myelopathie

B-[10].7 Prozeduren nach OPS

B-[10].7.1 Durchgeführte Prozeduren nach OPS

Rang	OPS-301 Ziffer:	Anzahl:	Umgangssprachliche Bezeichnung:
1	5-010	229	Operative Schädelöffnung über das Schädeldach
2	5-984	220	Operation unter Verwendung optischer Vergrößerungshilfen, z.B. Lupenbrille, Operationsmikroskop
3	9-401	103	Behandlungsverfahren zur Erhaltung und Förderung alltagspraktischer und sozialer Fertigkeiten - Psychosoziale Intervention
4	5-831	101	Operative Entfernung von erkranktem Bandscheibengewebe
5	5-015	89	Operative Entfernung oder Zerstörung von erkranktem Gehirngewebe
6	5-021	83	Wiederherstellende Operation an den Hirnhäuten
7	5-988	77	Operation unter Anwendung eines Navigationssystems, das während der Operation aktuelle 3D-Bilder des Operationsgebietes anzeigt
8	5-032	65	Operativer Zugang zur Lendenwirbelsäule, zum Kreuzbein bzw. zum Steißbein
9	5-83a	63	Behandlungsverfahren an der Wirbelsäule zur Schmerzbehandlung mit kleinstmöglichem Einschnitt an der Haut und minimaler Gewebeerletzung (minimalinvasiv)
10	5-835	54	Operative Befestigung von Knochen der Wirbelsäule mit Hilfsmitteln wie Schrauben oder Platten

B-[10].7.2 Weitere Kompetenzprozeduren

Rang	OPS-Ziffer:	Anzahl:	Umgangssprachliche Bezeichnung:
1	1-797.0	40	*Komplexe endokrinologische Funktionsuntersuchung: Ohne invasive Katheteruntersuchung

Rang	OPS-Ziffer:	Anzahl:	Umgangssprachliche Bezeichnung:
1	5-831.2	40	*Exzision von erkranktem Bandscheibengewebe: Exzision einer Bandscheibe mit Radikulodekompression
3	5-830.2	38	*Inzision von erkranktem Knochen- und Gelenkgewebe der Wirbelsäule: Facettendeneration
4	5-83a.00	37	*Minimal-invasive Behandlungsverfahren an der Wirbelsäule (zur Schmerztherapie): Facetten-Thermokoagulation oder Facetten-Kryodeneration: 1 Segment
5	5-013.1	34	*Inzision von Gehirn und Hirnhäuten: Entleerung eines subduralen Hämatoms
6	5-831.0	33	*Exzision von erkranktem Bandscheibengewebe: Exzision einer Bandscheibe
7	5-010.14	31	*Schädeleröffnung über die Kalotte: Kraniektomie (Kalotte): Subokzipital
8	5-023.10	26	*Anlegen eines Liquorshuntes [Shunt-Implantation]: Ableitung in den Peritonealraum: Ventrikuloperitoneal
8	8-925.21	26	*Intraoperatives neurophysiologisches Monitoring: Mehr als 4 Stunden bis 8 Stunden: Mit evozierten Potentialen (AEP, SEP, MEP)
10	5-015.1	19	*Exzision und Destruktion von erkranktem intrakraniellm Gewebe: Intrazerebrales Tumorgewebe, nicht hirneigen

B-[10].8 Ambulante Behandlungsmöglichkeiten

Nr	Art der Ambulanz	Bezeichnung der Ambulanz	Nr. / Leistung	Kommentar / Erläuterung
AM01	Hochschulambulanz nach § 117 SGB V	Poliklinik für Neurochirurgie		Sprechstunden für: Allgemeine Neurochirurgie, Hypophyse, Periphere Nerven, Schädelbasis, Gefäße, Wirbelsäule, Kinder, Schmerz
AM11	Vor- und nachstationäre Leistungen nach § 115a SGB V			

B-[10].9 Ambulante Operationen nach § 115b SGB V

Rang	OPS-Ziffer (4-stellig):	Anzahl:	Umgangssprachliche Bezeichnung:
1	5-830	20	Operativer Einschnitt in erkranktes Knochen- bzw. Gelenkgewebe der Wirbelsäule
2	5-056	19	Operation zur Lösung von Verwachsungen um einen Nerv bzw. zur Druckentlastung des Nervs oder zur Aufhebung der Nervenfunktion

B-[10].10 Zulassung zum Durchgangs-Arztverfahren der Berufsgenossenschaft

nicht vorhanden

B-[10].11 Personelle Ausstattung

B-[10].11.1 Ärzte und Ärztinnen

	Anzahl	Kommentar/ Erläuterung
Ärzte und Ärztinnen insgesamt (außer Belegärzte und Belegärztinnen)	11,5 Vollkräfte	
davon Fachärzte und Fachärztinnen	6,0 Vollkräfte	
Belegärzte und Belegärztinnen (nach § 121 SGB V)	0 Personen	

Ärztliche Fachexpertise der Abteilung

Nr.	Facharztbezeichnung (Gebiete, Facharzt- und Schwerpunktkompetenzen):	Kommentar / Erläuterung:
AQ41	Neurochirurgie	
AQ42	Neurologie	

Nr.	Zusatz-Weiterbildung:	Kommentar / Erläuterung:
ZF00	Neurochirurgische Intensivmedizin	

B-[10].11.2 Pflegepersonal

	Anzahl	Ausbildungsdauer	Kommentar/ Erläuterung
Gesundheits- und Krankenpfleger und Gesundheits- und Krankenpflegerinnen	18,3 Vollkräfte	3 Jahre	
Gesundheits- und Kinderkrankenpfleger und Gesundheits- und Kinderkrankenpflegerinnen	3,4 Vollkräfte	3 Jahre	
Altenpfleger und Altenpflegerinnen	0 Vollkräfte	3 Jahre	
Pflegeassistenten und Pflegeassistentinnen	0 Vollkräfte	2 Jahre	
Krankenpflegehelfer und Krankenpflegehelferinnen	1,0 Vollkräfte	1 Jahr	
Pflegehelfer und Pflegehelferinnen	0,9 Vollkräfte	ab 200 Std. Basiskurs	
Entbindungspfleger und Hebammen	0 Personen	3 Jahre	
Operationstechnische Assistenten und Operationstechnische Assistentinnen	0 Vollkräfte	3 Jahre	

Pflegerische Fachexpertise der Abteilung

Nr.	Anerkannte Fachweiterbildung/ zusätzlicher akademischer Abschluss:	Kommentar / Erläuterung:
PQ00	Fachkrankenpflege ohne nähere Angaben	
PQ04	Intensivpflege und Anästhesie	
PQ05	Leitung von Stationen oder Funktionseinheiten	
PQ08	Operationsdienst	

Nr.	Zusatzqualifikation:	Kommentar / Erläuterung:
ZP12	Praxisanleitung	

B-[10].11.3 Spezielles therapeutisches Personal

Für die Universitätsklinik und Poliklinik für Neurochirurgie steht folgendes spezielles therapeutisches Personal zur Verfügung:

Nr.	Spezielles therapeutisches Personal	Anzahl	Kommentar/ Erläuterung
SP43	Medizinisch-technischer Assistent und Medizinisch-technische Assistentin/Funktionspersonal	0,8 Vollkräfte	

B-[11] Fachabteilung Universitätsklinik und Poliklinik für Herz- und Thoraxchirurgie

B-[11].1 Name [Universitätsklinik und Poliklinik für Herz- und Thoraxchirurgie]

Universitätsklinik und Poliklinik für Herz- und Thoraxchirurgie

Art der Abteilung:

Hauptabteilung

Fachabteilungsschlüssel:

2191

Hausanschrift:

Ernst-Grube-Straße 40

06120 Halle

Telefon:

0345 / 557 - 2719

Fax:

0345 / 557 - 2782

E-Mail:

htc@medizin.uni-halle.de

Internet:

<http://www.universitaetsklinik-herzthoraxchirurgie.de/>

Chefärztinnen/-ärzte:

Titel:	Name, Vorname:	Funktion:	Tel. Nr., Email:	Sekretariat:	Belegarzt / KH-Arzt:
Prof. Dr. med.	Silber, R. - E.	Direktor	(0345) 557 2719 edgar.silber@medizin.uni-halle.de	Sandra Butterling	KH-Arzt

B-[11].2 Versorgungsschwerpunkte [Universitätsklinik und Poliklinik für Herz- und Thoraxchirurgie]

Nr.	Versorgungsschwerpunkte im Bereich Universitätsklinik und Poliklinik für Herz- und Thoraxchirurgie	Kommentar / Erläuterung
VC16	Aortenaneurysmachirurgie	operativer Ersatz von Teilen der Hauptschlagader
VC09	Behandlung von Verletzungen am Herzen	operative Versorgung von Verletzungen des Herzens
VC04	Chirurgie der angeborenen Herzfehler	operative Behebung von angeborenen Defekten in der Herzscheidewand, der Herzkammerscheidewand und der Hauptschlagader
VC02	Chirurgie der Komplikationen der koronaren Herzerkrankung: Ventrikulaneurysma, Postinfarkt-VSD, Papillarmuskelabriss, Ventrikulruptur	operative Behebung von Defekten des Herzmuskels nach Herzinfarkt
VC06	Defibrillatoreingriffe	operative Einbringung eines elektronischen Aggregates zur Therapie von Herzkammerflimmern
VC10	Eingriffe am Perikard	operative Entfernung von verhärtetem (verkalktem) Herzgewebe
VC03	Herzklappenchirurgie	Herzklappenrekonstruktionen (Herzklappe bleibt erhalten) vollständiger Herzklappenersatz durch künstliche oder biologische Klappe
VC01	Koronarchirurgie	Verbesserung der Herzdurchblutung mittels eines künstlich angelegten Umgehungskreislaufes (Bypass)
VC00	Nachsorge bei Herztransplantation	
VC13	Operationen wegen Thoraxtrauma	operative Versorgung von Verletzten des Brustkorbes
VC05	Schrittmachereingriffe	operative Einbringung eines elektronischen Aggregates zur Therapie von Reizbildungs- und Reizleitungsstörungen im Herzen
VC15	Thorakoskopische Eingriffe	videoassistierte minimal-invasive Eingriffe zur Diagnostik oder Therapie (z. B. Lungenteilresektion)
VC12	Tracheobronchiale Rekonstruktionen bei angeborenen Malformationen	operative Versorgung von Veränderungen / Verletzungen der Luftröhre

B-[11].3 Medizinisch-pflegerische Leistungsangebote [Universitätsklinik und Poliklinik für Herz- und Thoraxchirurgie]

trifft nicht zu / entfällt

B-[11].4 Nicht-medizinische Serviceangebote [Universitätsklinik und Poliklinik für Herz- und Thoraxchirurgie]

trifft nicht zu / entfällt

B-[11].5 Fallzahlen [Universitätsklinik und Poliklinik für Herz- und Thoraxchirurgie]

Vollstationäre Fallzahl:

1081

Teilstationäre Fallzahl:

0

B-[11].6 Diagnosen nach ICD

B-[11].6.1 Hauptdiagnosen nach ICD

Rang	ICD-10- Ziffer*	Fallzahl:	Umgangssprachliche Bezeichnung:
1	I25	373	Herzkrankheit durch anhaltende (chronische) Durchblutungsstörungen des Herzens
2	I21	145	Akuter Herzinfarkt
3	I35	144	Krankheit der Aortenklappe, nicht als Folge einer bakteriellen Krankheit durch Streptokokken verursacht
4	T82	80	Komplikationen durch eingepflanzte Fremtteile wie Herzklappen oder Herzschrittmacher oder durch Verpflanzung von Gewebe im Herzen bzw. in den Blutgefäßen
5	I34	44	Krankheit der linken Vorhofklappe, nicht als Folge einer bakteriellen Krankheit durch Streptokokken verursacht
6	I20	34	Anfallsartige Enge und Schmerzen in der Brust - Angina pectoris
6	T81	34	Komplikationen bei ärztlichen Eingriffen
8	C34	15	Bronchialkrebs bzw. Lungenkrebs
9	I71	14	Aussackung (Aneurysma) bzw. Aufspaltung der Wandschichten der Hauptschlagader
10	I42	12	Krankheit der Herzmuskulatur (Kardiomyopathie) ohne andere Ursache

* Hauptdiagnose gemäß der jeweils geltenden Fassung der Deutschen Kodierrichtlinien

B-[11].6.2 Weitere Kompetenzdiagnosen

Rang	ICD-10 Ziffer:	Anzahl:	Umgangssprachliche Bezeichnung:
1	I38	9	Entzündung der Herzklappen, Herzklappe vom Arzt nicht näher bezeichnet
1	J90	9	Erguss zwischen Lunge und Rippen
3	Q23.1	8	*Angeborene Aortenklappeninsuffizienz
4	C78.0	7	*Sekundäre bösartige Neubildung der Lunge
4	I33.0	7	*Akute und subakute infektiöse Endokarditis
4	I71.0	7	*Dissektion der Aorta
7	D14.3	6	*Gutartige Neubildung: Bronchus und Lunge
8	C78.2	<= 5	*Sekundäre bösartige Neubildung der Pleura
8	I31.1	<= 5	*Chronische konstriktive Perikarditis
8	J93.1	<= 5	*Sonstiger Spontanpneumothorax

B-[11].7 Prozeduren nach OPS

B-[11].7.1 Durchgeführte Prozeduren nach OPS

Rang	OPS-301 Ziffer:	Anzahl:	Umgangssprachliche Bezeichnung:
1	5-361	995	Operatives Anlegen eines Umgehungsgefäßes (Bypass) bei verengten Herzkranzgefäßen
2	8-800	876	Übertragung (Transfusion) von Blut, roten Blutkörperchen bzw. Blutplättchen eines Spenders auf einen Empfänger
3	8-831	774	Legen bzw. Wechsel eines Schlauches (Katheter), der in den großen Venen platziert ist
4	8-931	643	Intensivmedizinische Überwachung von Atmung, Herz und Kreislauf mit Messung des Drucks in der oberen Hohlvene (zentraler Venendruck)
5	8-810	618	Übertragung (Transfusion) von Blutflüssigkeit bzw. von Anteilen der Blutflüssigkeit oder von gentechnisch hergestellten Bluteiweißen
6	9-401	331	Behandlungsverfahren zur Erhaltung und Förderung alltagspraktischer und sozialer Fertigkeiten - Psychosoziale Intervention
7	5-379	229	Sonstige Operation an Herz bzw. Herzbeutel (Perikard)
8	8-803	210	Wiedereinbringen von Blut, das zuvor vom Empfänger gewonnen wurde - Transfusion von Eigenblut
9	8-980	208	Behandlung auf der Intensivstation (Basisprozedur)

Rang	OPS-301 Ziffer:	Anzahl:	Umgangssprachliche Bezeichnung:
10	5-351	204	Ersatz von Herzklappen durch eine künstliche Herzklappe

B-[11].7.2 Weitere Kompetenzprozeduren

Rang	OPS-Ziffer:	Anzahl:	Umgangssprachliche Bezeichnung:
1	5-351.02	150	*Ersatz von Herzklappen durch Prothese: Aortenklappe: Durch Xenotransplantat (Bioprothese)
2	5-371	89	Operative Beseitigung oder Durchtrennung des erregungsleitenden Gewebes im Herzen bei schnellem und unregelmäßigem Herzschlag
3	5-376	82	Einsetzen oder Entfernung eines herzunterstützenden Systems bei einer offenen Operation
4	8-144.0	60	*Therapeutische Drainage der Pleurahöhle: Großlumig
5	5-353.1	42	*Valvuloplastik: Mitralklappe, Anuloplastik
6	5-362	38	Operatives Anlegen eines Umgehensgefäßes bei verengten Herzkranzgefäßen mit kleinstmöglichem Einschnitt an der Haut und minimaler Gewebeverletzung (minimalinvasiv)
7	5-354	35	Sonstige Operation an Herzklappen
8	5-384.0	26	*Resektion und Ersatz (Interposition) an der Aorta: Aorta ascendens
9	5-322	25	Operative Entfernung von Lungengewebe, ohne Beachtung der Grenzen innerhalb der Lunge
10	5-352	11	Wechsel von Herzklappen

B-[11].8 Ambulante Behandlungsmöglichkeiten

Nr	Art der Ambulanz	Bezeichnung der Ambulanz	Nr. / Leistung	Kommentar / Erläuterung
AM01	Hochschulambulanz nach § 117 SGB V	Poliklinik für Herz- Thorachirurgie		Thoraxambulanz, Herzinsuffizienzambulanz
AM11	Vor- und nachstationäre Leistungen nach § 115a SGB V			

B-[11].9 Ambulante Operationen nach § 115b SGB V

trifft nicht zu / entfällt

B-[11].10 Zulassung zum Durchgangs-Arztverfahren der Berufsgenossenschaft

nicht vorhanden

B-[11].11 Personelle Ausstattung

B-[11].11.1 Ärzte und Ärztinnen

	Anzahl	Kommentar/ Erläuterung
Ärzte und Ärztinnen insgesamt (außer Belegärzte und Belegärztinnen)	21,9 Vollkräfte	
davon Fachärzte und Fachärztinnen	9,0 Vollkräfte	
Belegärzte und Belegärztinnen (nach § 121 SGB V)	0 Personen	

Ärztliche Fachexpertise der Abteilung

Nr.	Facharztbezeichnung (Gebiete, Facharzt- und Schwerpunktkompetenzen):	Kommentar / Erläuterung:
AQ06	Allgemeine Chirurgie	
AQ08	Herzchirurgie	
AQ12	Thoraxchirurgie	

B-[11].11.2 Pflegepersonal

	Anzahl	Ausbildungsdauer	Kommentar/ Erläuterung
Gesundheits- und Krankenpfleger und Gesundheits- und Krankenpflegerinnen	59,8 Vollkräfte	3 Jahre	
Gesundheits- und Kinderkrankenpfleger und Gesundheits- und Kinderkrankenpflegerinnen	7,0 Vollkräfte	3 Jahre	
Altenpfleger und Altenpflegerinnen	0 Vollkräfte	3 Jahre	

	Anzahl	Ausbildungsdauer	Kommentar/ Erläuterung
Pflegeassistenten und Pflegeassistentinnen	0 Vollkräfte	2 Jahre	
Krankenpflegehelfer und Krankenpflegehelferinnen	0 Vollkräfte	1 Jahr	
Pflegehelfer und Pflegehelferinnen	0 Vollkräfte	ab 200 Std. Basiskurs	
Entbindungspfleger und Hebammen	0 Personen	3 Jahre	
Operationstechnische Assistenten und Operationstechnische Assistentinnen	0 Vollkräfte	3 Jahre	

Pflegerische Fachexpertise der Abteilung

Nr.	Anerkannte Fachweiterbildung/ zusätzlicher akademischer Abschluss:	Kommentar / Erläuterung:
PQ00	Fachkrankenpflege ohne nähere Angabe	
PQ04	Intensivpflege und Anästhesie	
PQ05	Leitung von Stationen oder Funktionseinheiten	
PQ08	Operationsdienst	

Nr.	Zusatzqualifikation:	Kommentar / Erläuterung:
ZP12	Praxisanleitung	

B-[11].11.3 Spezielles therapeutisches Personal

Für die Universitätsklinik und Poliklinik für Herz- und Thoraxchirurgie steht folgendes spezielles therapeutisches Personal zur Verfügung:

Nr.	Spezielles therapeutisches Personal	Anzahl	Kommentar/ Erläuterung
SP43	Medizinisch-technischer Assistent und Medizinisch-technische Assistentin/Funktionspersonal	1,5 Vollkräfte	
SP00	Perfusionstechniker und Perfusionstechnikerin/ Kardiotechniker und Kardiotechnikerin	3,5 Vollkräfte	
SP20	Sonderpädagoge und Sonderpädagogin/Pädagoge und Pädagogin/Lehrer und Lehrerin	1,0 Vollkräfte	

B-[12] Fachabteilung Universitätsklinik und Poliklinik für Urologie

B-[12].1 Name [Universitätsklinik und Poliklinik für Urologie]

Universitätsklinik und Poliklinik für Urologie

Art der Abteilung:

Hauptabteilung

Fachabteilungsschlüssel:

2200

Hausanschrift:

Ernst-Grube-Straße 40

06120 Halle

Telefon:

0345 / 557 - 1446

Fax:

0345 / 557 - 1783

E-Mail:

direktor.urologie@medizin.uni-halle.de

Internet:

<http://www.medicin.uni-halle.de/kur/>

Chefärztinnen/-ärzte:

Titel:	Name, Vorname:	Funktion:	Tel. Nr., Email:	Sekretariat:	Belegarzt / KH-Arzt:
Prof. Dr. med.	Fornara, Paolo	Direktor	(0345) 557 1446 direktor.urologie@me dizin.uni-halle.de	Angelika Heinrich	KH-Arzt

B-[12].2 Versorgungsschwerpunkte [Universitätsklinik und Poliklinik für Urologie]

Nr.	Versorgungsschwerpunkte im Bereich Universitätsklinik und Poliklinik für Urologie	Kommentar / Erläuterung
VU06	Diagnostik und Therapie von Krankheiten der männlichen Genitalorgane	
VU02	Diagnostik und Therapie von Niereninsuffizienz	
VU04	Diagnostik und Therapie von sonstigen Krankheiten der Niere und des Ureters	
VU05	Diagnostik und Therapie von sonstigen Krankheiten des Harnsystems	
VU07	Diagnostik und Therapie von sonstigen Krankheiten des Urogenitalsystems	
VU01	Diagnostik und Therapie von tubulointerstitiellen Nierenkrankheiten	
VU03	Diagnostik und Therapie von Urolithiasis	Untersuchungen und Behandlung des Harnsteinleidens
VU15	Dialyse	
VU12	Minimalinvasive endoskopische Operationen	
VU11	Minimalinvasive laparoskopische Operationen	
VU09	Neuro-Urologie	
VU16	Nierentransplantation	
VU00	Operative Methoden zur Geschlechtsangleichung	wird nur in wenigen Kliniken der Bundesrepublik angeboten!
VU10	Plastisch-rekonstruktive Eingriffe an Niere, Harnwegen und Harnblase	
VU17	Prostatazentrum	
VU18	Schmerztherapie	
VU14	Spezialsprechstunde	Tumordispensaire: Niere, Blase, Prostata, Hoden; Harninkontinenz; Andrologie
VU13	Tumorchirurgie	
VU19	Urodynamik/Urologische Funktionsdiagnostik	
VG16	Urogynäkologie	

B-[12].3 Medizinisch-pflegerische Leistungsangebote [Universitätsklinik und Poliklinik für Urologie]

Nr.	Medizinisch-pflegerisches Leistungsangebot	Kommentar / Erläuterung
MP22	Kontinenztraining/Inkontinenzberatung	Die Universitätsklinik und Poliklinik für Urologie bietet eine Sprechstunde zur Inkontinenzberatung an. In der Sprechstunde erfolgt durch das pflegerische Konsil Stoma- und Inkontinenz- sowie Wundmanagement eine zielgerichtete, den individuellen Bedürfnissen des Patienten angepasste Beratung.

B-[12].4 Nicht-medizinische Serviceangebote [Universitätsklinik und Poliklinik für Urologie]

trifft nicht zu / entfällt

B-[12].5 Fallzahlen [Universitätsklinik und Poliklinik für Urologie]

Vollstationäre Fallzahl:

4101

Teilstationäre Fallzahl:

210

B-[12].6 Diagnosen nach ICD

B-[12].6.1 Hauptdiagnosen nach ICD

Rang	ICD-10- Ziffer*	Fallzahl:	Umgangssprachliche Bezeichnung:
1	C61	468	Prostatakrebs
2	N20	437	Stein im Nierenbecken bzw. Harnleiter
3	N13	398	Harnstau aufgrund einer Abflussbehinderung bzw. Harnrückfluss in Richtung Niere
4	N40	333	Gutartige Vergrößerung der Prostata
5	C67	275	Harnblasenkrebs
6	N39	225	Sonstige Krankheit der Niere, der Harnwege bzw. der Harnblase

Rang	ICD-10- Ziffer*:	Fallzahl:	Umgangssprachliche Bezeichnung:
7	N30	153	Entzündung der Harnblase
8	C64	151	Nierenkrebs, ausgenommen Nierenbeckenkrebs
9	C62	83	Hodenkrebs
10	N10	76	Akute Entzündung im Bindegewebe der Nieren und an den Nierenkanälchen

* Hauptdiagnose gemäß der jeweils geltenden Fassung der Deutschen Kodierrichtlinien

B-[12].6.2 Weitere Kompetenzdiagnosen

Rang	ICD-10 Ziffer:	Anzahl:	Umgangssprachliche Bezeichnung:
1	N18	60	Anhaltende (chronische) Verschlechterung bzw. Verlust der Nierenfunktion
1	N18.5	60	*Chronische Nierenkrankheit, Stadium 5
3	N31	52	Funktionsstörung der Harnblase durch krankhafte Veränderungen der Nervenversorgung
3	N31	52	Funktionsstörung der Harnblase durch krankhafte Veränderungen der Nervenversorgung
5	C67.2	51	*Bösartige Neubildung: Laterale Harnblasenwand
6	C77	13	Vom Arzt nicht näher bezeichnete Absiedlung (Metastase) einer Krebskrankheit in einem oder mehreren Lymphknoten
7	C77.2	9	*Sekundäre und nicht näher bezeichnete bösartige Neubildung: Intraabdominale Lymphknoten
8	C67.3	6	*Bösartige Neubildung: Vordere Harnblasenwand
9	F64	<= 5	Störung der Geschlechtsidentität

B-[12].7 Prozeduren nach OPS

B-[12].7.1 Durchgeführte Prozeduren nach OPS

Rang	OPS-301 Ziffer:	Anzahl:	Umgangssprachliche Bezeichnung:
1	8-139	3091	Sonstiger Eingriff an Niere, Harnleiter, Blase bzw. Harnröhre
2	8-020	2256	Behandlung durch Einspritzen von Medikamenten in Organe bzw. Gewebe oder Entfernung von Ergüssen z.B. aus Gelenken
3	8-132	1823	Spülung oder Gabe von Medikamenten in die Harnblase
4	8-137	1111	Einlegen, Wechsel bzw. Entfernung einer Harnleiterschiene

Rang	OPS-301 Ziffer:	Anzahl:	Umgangssprachliche Bezeichnung:
5	8-800	563	Übertragung (Transfusion) von Blut, roten Blutkörperchen bzw. Blutplättchen eines Spenders auf einen Empfänger
6	1-334	507	Untersuchung von Harntransport und Harnentleerung
7	1-464	446	Entnahme einer Gewebeprobe (Biopsie) aus den männlichen Geschlechtsorganen durch den Mastdarm
8	5-573	393	Operative(r) Einschnitt, Entfernung oder Zerstörung von erkranktem Gewebe der Harnblase mit Zugang durch die Harnröhre
9	8-831	362	Legen bzw. Wechsel eines Schlauches (Katheter), der in den großen Venen platziert ist
10	8-110	230	Harnsteinzertrümmerung in Niere und Harnwegen durch von außen zugeführte Stoßwellen

B-[12].7.2 Weitere Kompetenzprozeduren

Rang	OPS-Ziffer:	Anzahl:	Umgangssprachliche Bezeichnung:
1	5-604	146	Operative Entfernung der Prostata, der Samenblase und der dazugehörigen Lymphknoten
2	5-554	131	Operative Entfernung der Niere
3	5-555	66	Nierenverpflanzung (Transplantation)
4	5-603	60	Operative Entfernung oder Zerstörung von Gewebe der Prostata über einen Bauchschnitt
5	5-579	49	Sonstige Operation an der Harnblase
6	5-576	30	Operative Entfernung der Harnblase - Zystektomie
7	5-553	28	Operative Teilentfernung der Niere
8	5-557	14	Wiederherstellende Operation an der Niere
9	5-402	12	Ausräumung mehrerer Lymphknoten einer Region [als selbstständige Operation]
10	5-646	<= 5	Operation zur Geschlechtsumwandlung

B-[12].8 Ambulante Behandlungsmöglichkeiten

Nr	Art der Ambulanz	Bezeichnung der Ambulanz	Nr. / Leistung	Kommentar / Erläuterung
AM01	Hochschulambulanz nach § 117 SGB V	Spezialsprechstunde		

Nr	Art der Ambulanz	Bezeichnung der Ambulanz	Nr. / Leistung	Kommentar / Erläuterung
AM07	Privatambulanz			
AM11	Vor- und nachstationäre Leistungen nach § 115a SGB V			

B-[12].9 Ambulante Operationen nach § 115b SGB V

Rang	OPS-Ziffer (4-stellig):	Anzahl:	Umgangssprachliche Bezeichnung:
1	8-137	337	Einlegen, Wechsel bzw. Entfernung einer Harnleiterschiene
2	1-661	164	Untersuchung der Harnröhre und der Harnblase durch eine Spiegelung
3	5-572	27	Operatives Anlegen einer Verbindung zwischen Harnblase und Bauchhaut zur künstlichen Harnableitung
4	5-640	14	Operation an der Vorhaut des Penis
5	5-399	<= 5	Sonstige Operation an Blutgefäßen
5	5-581	<= 5	Operative Erweiterung des Harnröhrenausganges
5	5-611	<= 5	Operativer Verschluss eines Wasserbruchs (Hydrocele) am Hoden
5	5-636	<= 5	Operative(r) Zerstörung, Verschluss oder Entfernung des Samenleiters - Sterilisationsoperation beim Mann

B-[12].10 Zulassung zum Durchgangs-Arztverfahren der Berufsgenossenschaft

nicht vorhanden

B-[12].11 Personelle Ausstattung

B-[12].11.1 Ärzte und Ärztinnen

	Anzahl	Kommentar/ Erläuterung
Ärzte und Ärztinnen insgesamt (außer Belegärzte und Belegärztinnen)	18,4 Vollkräfte	
davon Fachärzte und Fachärztinnen	8,0 Vollkräfte	
Belegärzte und Belegärztinnen (nach § 121 SGB V)	0 Personen	

Ärztliche Fachexpertise der Abteilung

Nr.	Facharztbezeichnung (Gebiete, Facharzt- und Schwerpunktkompetenzen):	Kommentar / Erläuterung:
AQ60	Urologie	

Nr.	Zusatz-Weiterbildung:	Kommentar / Erläuterung:
ZF25	Medikamentöse Tumorthherapie	

B-[12].11.2 Pflegepersonal

	Anzahl	Ausbildungsdauer	Kommentar/ Erläuterung
Gesundheits- und Krankenpfleger und Gesundheits- und Krankenpflegerinnen	58,3 Vollkräfte	3 Jahre	
Gesundheits- und Kinderkrankenpfleger und Gesundheits- und Kinderkrankenpflegerinnen	3,0 Vollkräfte	3 Jahre	
Altenpfleger und Altenpflegerinnen	0 Vollkräfte	3 Jahre	
Pflegeassistenten und Pflegeassistentinnen	0 Vollkräfte	2 Jahre	
Krankenpflegehelfer und Krankenpflegehelferinnen	0 Vollkräfte	1 Jahr	
Pflegehelfer und Pflegehelferinnen	2,0 Vollkräfte	ab 200 Std. Basiskurs	
Entbindungspfleger und Hebammen	0 Personen	3 Jahre	
Operationstechnische Assistenten und Operationstechnische Assistentinnen	0 Vollkräfte	3 Jahre	

Pflegerische Fachexpertise der Abteilung

Nr.	Anerkannte Fachweiterbildung/ zusätzlicher akademischer Abschluss:	Kommentar / Erläuterung:
PQ00	Fachkrankenpflege Dialyse	
PQ00	Fachkrankenpflege ohne nähere Angabe	
PQ05	Leitung von Stationen oder Funktionseinheiten	
PQ08	Operationsdienst	
PQ09	Pädiatrische Intensivpflege	

B-[12].11.3 Spezielles therapeutisches Personal

Für die Universitätsklinik und Poliklinik für Urologie steht folgendes spezielles therapeutisches Personal zur Verfügung:

Nr.	Spezielles therapeutisches Personal	Anzahl	Kommentar/ Erläuterung
SP02	Arzthelfer und Arzthelferin	2,0 Vollkräfte	
SP06	Erzieher und Erzieherin	0,5 Vollkräfte	
SP00	Patientenaufnahme	1,0 Vollkräfte	

B-[13] Fachabteilung Universitätsklinik und Poliklinik für Orthopädie und Physikalische Medizin

B-[13].1 Name [Universitätsklinik und Poliklinik für Orthopädie und Physikalische Medizin]

Universitätsklinik und Poliklinik für Orthopädie und Physikalische Medizin

Art der Abteilung:

Hauptabteilung

Fachabteilungsschlüssel:

2300

Hausanschrift:

Magdeburger Straße 22

06120 Halle

Telefon:

0345 / 557 - 4805

Fax:

0345 / 557 - 4809

E-Mail:

ortho@medizin.uni-halle.de

Internet:

<http://www.medicin.uni-halle.de/kor/>

Chefärztinnen/-ärzte:

Titel:	Name, Vorname:	Funktion:	Tel. Nr., Email:	Sekretariat:	Belegarzt / KH-Arzt:
Prof. Dr. med	Delank, Karl- Stefan	Klinikdirektor	(0345) 557 4805 orthopaedie@uk- halle.de	Sabine Beyer	KH-Arzt

B-[13].2 Versorgungsschwerpunkte [Universitätsklinik und Poliklinik für Orthopädie und Physikalische Medizin]

Nr.	Versorgungsschwerpunkte im Bereich Universitätsklinik und Poliklinik für Orthopädie und Physikalische Medizin	Kommentar / Erläuterung
VC66	Arthroskopische Operationen	
VO01	Diagnostik und Therapie von Arthropathien	Diagnostik, konservative und operative Therapie von Verschleißerkrankungen und anderen Erkrankungen sämtlicher Gelenke des Körpers. Schwerpunkt: Künstlicher Gelenkersatz an Kniegelenk und Hüfte in minimalinvasiver Technik. Künstlicher Ersatz an der oberen Extremität.
VO03	Diagnostik und Therapie von Deformitäten der Wirbelsäule und des Rückens	Konservative und operative Therapie der Skoliose und des Morbus Scheuermann.
VO06	Diagnostik und Therapie von Krankheiten der Muskeln	
VO07	Diagnostik und Therapie von Krankheiten der Synovialis und der Sehnen	einschließlich der konservativen und operativen Behandlung von rheumatischen Erkrankungen, von Gelenken und Sehnen
VO09	Diagnostik und Therapie von Osteopathien und Chondropathien	Operative Therapie der Osteochondrosis dissecans. Knorpelzelltransplantation. Operative Therapie von Knochenzysten
VO05	Diagnostik und Therapie von sonstigen Krankheiten der Wirbelsäule und des Rückens	
VO10	Diagnostik und Therapie von sonstigen Krankheiten des Muskel-Skelett-Systems und des Bindegewebes	
VO08	Diagnostik und Therapie von sonstigen Krankheiten des Weichteilgewebes	
VO04	Diagnostik und Therapie von Spondylopathien	Konservative und operative Therapie der Verschleißerkrankungen von Bandscheiben, kleinen Wirbelgelenken und der Wirbelkörper. Versteifungsoperationen an der Wirbelsäule, dynamische Versteifung der Wirbelsäule, künstlicher Bandscheibenersatz.
VO02	Diagnostik und Therapie von Systemkrankheiten des Bindegewebes	
VO11	Diagnostik und Therapie von Tumoren der Haltungs- und Bewegungsorgane	rekonstruktive operative Behandlung von Knochentumoren durch Spezialendoprothesen und Knochen transplantationen

Nr.	Versorgungsschwerpunkte im Bereich Universitätsklinik und Poliklinik für Orthopädie und Physikalische Medizin	Kommentar / Erläuterung
VO14	Endoprothetik	Primär- und Revisionsendoprothetik von Hüft-, Knie-, Schulter-, Ellenbogengelenken, oberen Sprunggelenk, Großzehngrundgelenk und
VO15	Fußchirurgie	Gesamtes Spektrum der Vor- und Rückfußchirurgie inkl. 3-dimensionaler Korrekturosteotomien, endoprothetischen Gelenkersatz, Arthrodesen
VO16	Handchirurgie	operative Behandlung von rheumatischen Erkrankungen der Gelenke, Sehnen und Weichteile
VO12	Kinderorthopädie	konservative und operative Behandlung von Erkrankungen des heranwachsenden Skeletts, konservative und operative Klumpfußbehandlung, konservative und operative Therapie der Hüftgelenkdysplasie und von Fehlstellungen der oberen und unteren Extremitäten
VO18	Schmerztherapie/Multimodale Schmerztherapie	Interdisziplinäre Behandlung durch Orthopäden, Schmerztherapeuten, Neurologen, Physiotherapeuten
VO19	Schulterchirurgie	
VO13	Spezialsprechstunde	Spezialsprechstunde in den Fachbereichen Rheuma, Kinderorthopädie, Wirbelsäulenerkrankungen, Erkrankungen des Knie- und Hüftgelenkes, Tumorerkrankungen und von Erkrankungen des Schultergelenkes
VO20	Sportmedizin/Sporttraumatologie	
VO21	Traumatologie	Die Behandlung erfolgt innerhalb des Departments für Orthopädie, Unfall- und Wiederherstellungschirurgie
VC65	Wirbelsäulenchirurgie	Operative (wenn möglich minimalinvasive) Behandlung von Verschleißerkrankungen, Deformitäten, Entzündungen und Verletzungen an der Wirbelsäule, Versteifungsoperationen an der Wirbelsäule, dynamische Versteifungen an der Wirbelsäule, künstlicher Bandscheibenersatz, Skoliosechirurgie an allen Abschnitten der Wirbelsäule
VO00	Zentrum für minimalinvasive Chirurgie	Minimalinvasiv durchgeführter künstlicher Gelenkersatz an Knie- und Hüftgelenk. Oberflächenersatz des Hüftgelenkes

B-[13].3 Medizinisch-pflegerische Leistungsangebote [Universitätsklinik und Poliklinik für Orthopädie und Physikalische Medizin]

Nr.	Medizinisch-pflegerisches Leistungsangebot	Kommentar / Erläuterung
MP54	Asthmaschulung	
MP10	Bewegungsbad/Wassergymnastik	
MP11	Bewegungstherapie	
MP57	Biofeedback-Therapie	
MP12	Bobath-Therapie (für Erwachsene und/oder Kinder)	
MP16	Ergotherapie/Arbeitstherapie	
MP18	Fußreflexzonenmassage	
MP19	Geburtsvorbereitungskurse/ Schwangerschaftsgymnastik	
MP22	Kontinenztraining/Inkontinenzberatung	
MP24	Manuelle Lymphdrainage	
MP25	Massage	
MP28	Naturheilverfahren/Homöopathie/ Phytotherapie	
MP29	Osteopathie/Chiropraktik/Manualtherapie	
MP31	Physikalische Therapie/Bädertherapie	
MP32	Physiotherapie/Krankengymnastik als Einzel- und/oder Gruppentherapie	
MP60	Propriozeptive neuromuskuläre Fazilitation (PNF)	
MP61	Redressionstherapie	
MP35	Rückenschule/Haltungsschulung/ Wirbelsäulengymnastik	
MP63	Sozialdienst	
MP05	Spezielle Angebote zur Betreuung von Säuglingen und Kleinkindern	Das Babyschwimmen findet in der Orthopädischen Klinik Magdeburger Straße statt. Das Wassertraining fördert die Entwicklung des Kindes und nimmt ihm die Angst vor dem Wasser. Eltern können ab der 8. Lebenswoche auf Rezept sowie auch rezeptfrei zum Babyschwimmen kommen.

Nr.	Medizinisch-pflegerisches Leistungsangebot	Kommentar / Erläuterung
MP50	Wochenbettgymnastik/Rückbildungsgymnastik	
MP47	Versorgung mit Hilfsmitteln/Orthopädietechnik	
MP67	Vojtatherapie für Erwachsene und/oder Kinder	

B-[13].4 Nicht-medizinische Serviceangebote [Universitätsklinik und Poliklinik für Orthopädie und Physikalische Medizin]

Nr.	Serviceangebot	Kommentar / Erläuterung
SA59	Barrierefreie Behandlungsräume	
SA41	Dolmetscherdienste	können nach Absprache vermittelt werden (kostenpflichtig)
SA25	Fitnessraum	am Standort Magdeburger Straße
SA46	Getränkeautomat	
SA05	Mutter-Kind-Zimmer/Familienzimmer	
SA51	Orientierungshilfen	Lagepläne, gut lesbare Beschilderung
SA34	Rauchfreies Krankenhaus	
SA36	Schwimmbad/Bewegungsbad	
SA09	Unterbringung Begleitperson	Kostenpflichtig möglich

B-[13].5 Fallzahlen [Universitätsklinik und Poliklinik für Orthopädie und Physikalische Medizin]

Vollstationäre Fallzahl:

2466

Teilstationäre Fallzahl:

315

B-[13].6 Diagnosen nach ICD

B-[13].6.1 Hauptdiagnosen nach ICD

Rang	ICD-10- Ziffer*:	Fallzahl:	Umgangssprachliche Bezeichnung:
1	M17	454	Gelenkverschleiß (Arthrose) des Kniegelenkes

Rang	ICD-10- Ziffer*:	Fallzahl:	Umgangssprachliche Bezeichnung:
2	T84	450	Komplikationen durch künstliche Gelenke, Metallteile oder durch Verpflanzung von Gewebe in Knochen, Sehnen, Muskeln bzw. Gelenken
3	M16	384	Gelenkverschleiß (Arthrose) des Hüftgelenkes
4	M47	120	Gelenkverschleiß (Arthrose) der Wirbelsäule
5	M19	65	Sonstige Form des Gelenkverschleißes (Arthrose)
6	M75	55	Schulterverletzung
7	M51	40	Sonstiger Bandscheibenschaden
8	M54	38	Rückenschmerzen
9	C79	34	Absiedlung (Metastase) einer Krebskrankheit in sonstigen oder nicht näher bezeichneten Körperregionen
10	M48	31	Sonstige Krankheit der Wirbelsäule

* Hauptdiagnose gemäß der jeweils geltenden Fassung der Deutschen Kodierrichtlinien

B-[13].6.2 Weitere Kompetenzdiagnosen

Rang	ICD-10 Ziffer:	Anzahl:	Umgangssprachliche Bezeichnung:
1	M17.1	187	*Sonstige primäre Gonarthrose
2	M61.1	154	*Myositis ossificans progressiva
3	T84.0	95	*Mechanische Komplikation durch eine Gelenkendoprothese
4	M48.0	82	*Spinal(kanal)stenose
5	T84.5	75	*Infektion und entzündliche Reaktion durch eine Gelenkendoprothese
6	M20.1	28	*Hallux valgus (erworben)
7	M46.4	19	*Diszitis, nicht näher bezeichnet
8	M05.8	7	*Sonstige seropositive chronische Polyarthritis
9	M86.6	6	*Sonstige chronische Osteomyelitis
10	M41.1	<= 5	*Idiopathische Skoliose beim Jugendlichen

B-[13].7 Prozeduren nach OPS

B-[13].7.1 Durchgeführte Prozeduren nach OPS

Rang	OPS-301 Ziffer:	Anzahl:	Umgangssprachliche Bezeichnung:
1	8-914	752	Schmerzbehandlung mit Einspritzen eines Betäubungsmittels an eine Nervenwurzel bzw. an einen wirbelsäulennahen Nerven
2	5-835	560	Operative Befestigung von Knochen der Wirbelsäule mit Hilfsmitteln wie Schrauben oder Platten
3	8-800	466	Übertragung (Transfusion) von Blut, roten Blutkörperchen bzw. Blutplättchen eines Spenders auf einen Empfänger
4	8-911	341	Regionale Schmerzbehandlung durch Einbringen eines Betäubungsmittels in einen Spaltraum im Wirbelkanal (Subarachnoidalraum)
5	5-836	333	Operative Versteifung der Wirbelsäule - Spondylodese
6	5-032	326	Operativer Zugang zur Lendenwirbelsäule, zum Kreuzbein bzw. zum Steißbein
7	5-839	321	Sonstige Operation an der Wirbelsäule
8	5-822	247	Operatives Einsetzen eines künstlichen Kniegelenks
9	5-820	229	Operatives Einsetzen eines künstlichen Hüftgelenks
10	8-158	217	Behandlung durch gezieltes Einstechen einer Nadel in ein Gelenk mit anschließender Gabe oder Entnahme von Substanzen, z.B. Flüssigkeit

B-[13].7.2 Weitere Kompetenzprozeduren

Rang	OPS-Ziffer:	Anzahl:	Umgangssprachliche Bezeichnung:
1	5-986	191	Operation mit kleinstmöglichem Einschnitt an der Haut und minimaler Gewebeverletzung (minimalinvasiv)
2	5-812	132	Operation am Gelenknorpel bzw. an den knorpeligen Zwischenscheiben (Menisken) durch eine Spiegelung
3	5-788	123	Operation an den Fußknochen
4	5-823	94	Erneute Operation, Wechsel bzw. Entfernung eines künstlichen Kniegelenks
5	5-821	63	Erneute Operation, Wechsel bzw. Entfernung eines künstlichen Hüftgelenks
5	8-918	63	Fachübergreifende Behandlung von Patienten mit lang andauernden Schmerzen
7	5-808	56	Operative Gelenkversteifung
8	5-834	45	Operatives Einrichten von Brüchen der Wirbelsäule (geschlossene Reposition) und Befestigung der Knochen mit Hilfsmitteln wie Schrauben oder Platten
9	5-837	37	Wirbelkörperersatz bzw. komplexe wiederherstellende Operation an der Wirbelsäule z.B. bei einem Buckel
10	5-831	22	Operative Entfernung von erkranktem Bandscheibengewebe

B-[13].8 Ambulante Behandlungsmöglichkeiten

Nr	Art der Ambulanz	Bezeichnung der Ambulanz	Nr. / Leistung	Kommentar / Erläuterung
AM01	Hochschulambulanz nach § 117 SGB V	Poliklinik für Orthopädie und Physikalische Therapie	• Sprechstunde für: Kinder, Rheuma, Tumorerkrankungen, Wirbelsäule, Hüfte, untere Extremität, obere Extremität, Integrasprechstunde (Integrierte Versorgung) und allgemeine Sprechstunde (VO00)	
AM10	Medizinisches Versorgungszentrum nach § 95 SGB V			
AM08	Notfallambulanz (24h)			
AM07	Privatambulanz	Privatsprechstunde Prof. Delank		
AM11	Vor- und nachstationäre Leistungen nach § 115a SGB V			

B-[13].9 Ambulante Operationen nach § 115b SGB V

Rang	OPS-Ziffer (4-stellig):	Anzahl:	Umgangssprachliche Bezeichnung:
1	5-788	19	Operation an den Fußknochen
2	5-056	11	Operation zur Lösung von Verwachsungen um einen Nerv bzw. zur Druckentlastung des Nervs oder zur Aufhebung der Nervenfunktion
3	5-812	6	Operation am Gelenkknorpel bzw. an den knorpeligen Zwischenscheiben (Menisken) durch eine Spiegelung
4	5-787	<= 5	Entfernung von Hilfsmitteln, die zur Befestigung von Knochenteilen z.B. bei Brüchen verwendet wurden
4	5-795	<= 5	Operatives Einrichten (Reposition) eines einfachen Bruchs an kleinen Knochen
4	5-808	<= 5	Operative Gelenkversteifung
4	5-810	<= 5	Operativer Eingriff an einem Gelenk durch eine Spiegelung
4	5-811	<= 5	Operation an der Gelenkinnenhaut durch eine Spiegelung

Rang	OPS-Ziffer (4-stellig):	Anzahl:	Umgangssprachliche Bezeichnung:
4	5-814	<= 5	Wiederherstellende Operation an Sehnen bzw. Bändern des Schultergelenks durch eine Spiegelung
4	5-824	<= 5	Operatives Einsetzen eines künstlichen Gelenks am Arm oder an der Schulter

B-[13].10 Zulassung zum Durchgangs-Arztverfahren der Berufsgenossenschaft

nicht vorhanden

B-[13].11 Personelle Ausstattung

B-[13].11.1 Ärzte und Ärztinnen

	Anzahl	Kommentar/ Erläuterung
Ärzte und Ärztinnen insgesamt (außer Belegärzte und Belegärztinnen)	20,2 Vollkräfte	
davon Fachärzte und Fachärztinnen	13,6 Vollkräfte	
Belegärzte und Belegärztinnen (nach § 121 SGB V)	0 Personen	

Ärztliche Fachexpertise der Abteilung

Nr.	Facharztbezeichnung (Gebiete, Facharzt- und Schwerpunktkompetenzen):	Kommentar / Erläuterung:
AQ06	Allgemeine Chirurgie	
AQ09	Kinderchirurgie	
AQ61	Orthopädie	
AQ10	Orthopädie und Unfallchirurgie	
AQ49	Physikalische und Rehabilitative Medizin	

Nr.	Zusatz-Weiterbildung:	Kommentar / Erläuterung:
ZF00	Chirotherapie	
ZF00	Fachkunde Strahlenschutz	

Nr.	Zusatz-Weiterbildung:	Kommentar / Erläuterung:
ZF19	Kinder-Orthopädie	
ZF24	Manuelle Medizin/Chirotherapie	
ZF28	Notfallmedizin	
ZF29	Orthopädische Rheumatologie	
ZF00	Säuglingssonographie	
ZF00	Sonographie der Extremitäten	
ZF41	Spezielle Orthopädische Chirurgie	
ZF43	Spezielle Unfallchirurgie	

B-[13].11.2 Pflegepersonal

	Anzahl	Ausbildungsdauer	Kommentar/ Erläuterung
Gesundheits- und Krankenpfleger und Gesundheits- und Krankenpflegerinnen	33,6 Vollkräfte	3 Jahre	
Gesundheits- und Kinderkrankenpfleger und Gesundheits- und Kinderkrankenpflegerinnen	8,7 Vollkräfte	3 Jahre	
Altenpfleger und Altenpflegerinnen	0 Vollkräfte	3 Jahre	
Pflegeassistenten und Pflegeassistentinnen	0 Vollkräfte	2 Jahre	
Krankenpflegehelfer und Krankenpflegehelferinnen	1,0 Vollkräfte	1 Jahr	
Pflegehelfer und Pflegehelferinnen	1,0 Vollkräfte	ab 200 Std. Basiskurs	
Entbindungspfleger und Hebammen	0 Personen	3 Jahre	
Operationstechnische Assistenten und Operationstechnische Assistentinnen	0 Vollkräfte	3 Jahre	

Pflegerische Fachexpertise der Abteilung

Nr.	Anerkannte Fachweiterbildung/ zusätzlicher akademischer Abschluss:	Kommentar / Erläuterung:
PQ00	Fachkinderkrankenpflege Anästhesie	
PQ00	Fachkrankenpflege ohne nähere Angabe	
PQ05	Leitung von Stationen oder Funktionseinheiten	

B-[13].11.3 Spezielles therapeutisches Personal

Für die Universitätsklinik und Poliklinik für Orthopädie und Physikalische Medizin steht folgendes spezielles therapeutisches Personal zur Verfügung:

Nr.	Spezielles therapeutisches Personal	Anzahl	Kommentar/ Erläuterung
SP02	Arzthelfer und Arzthelferin	1,0 Vollkräfte	
SP43	Medizinisch-technischer Assistent und Medizinisch-technische Assistentin/Funktionspersonal	1,3 Vollkräfte	
SP00	Patientenaufnahme	1,0 Vollkräfte	

B-[14] Fachabteilung Universitätsklinik und Poliklinik für Gynäkologie

B-[14].1 Name [Universitätsklinik und Poliklinik für Gynäkologie]

Universitätsklinik und Poliklinik für Gynäkologie

Art der Abteilung:

Hauptabteilung

Fachabteilungsschlüss

el:

2425

Hausanschrift:

Ernst-Grube-Straße 40

06120 Halle

Telefon:

0345 / 557 - 1847

Fax:

0345 / 557 - 1501

E-Mail:

manuela.theiler@medizin.uni-halle.de

Internet:

<http://www.unifrauenklinik-halle.de>

Chefärztinnen/-ärzte:

Titel:	Name, Vorname:	Funktion:	Tel. Nr., Email:	Sekretariat:	Belegarzt / KH-Arzt:
Prof. Dr.	Thomssen, Christoph	Direktor	(0345) 557 1847 manuela.theiler@me dizin.uni-halle.de	Gerda Bertram, Manuela Theiler	KH-Arzt

B-[14].2 Versorgungsschwerpunkte [Universitätsklinik und Poliklinik für Gynäkologie]

Nr.	Versorgungsschwerpunkte im Bereich Universitätsklinik und Poliklinik für Gynäkologie	Kommentar / Erläuterung
VG08	Diagnostik und Therapie gynäkologischer Tumoren (Zervix-, Corpus-, Ovarial-, Vulva-, Vaginalkarzinom)	
VG01	Diagnostik und Therapie von bösartigen Tumoren der Brustdrüse	
VG13	Diagnostik und Therapie von entzündlichen Krankheiten der weiblichen Beckenorgane	
VG02	Diagnostik und Therapie von gutartigen Tumoren der Brustdrüse	
VG14	Diagnostik und Therapie von nichtentzündlichen Krankheiten des weiblichen Genitaltraktes	
VG03	Diagnostik und Therapie von sonstigen Erkrankungen der Brustdrüse	
VG05	Endoskopische Operationen	
VG06	Gynäkologische Abdominalchirurgie	
VG07	Inkontinenzchirurgie	Deszensuschirurgie
VG04	Kosmetische/Plastische Mammachirurgie	
VG00	Onkologische Tagesklinik	Behandlung von gynäkologischen und Brustkrebserkrankungen, einschließlich Chemotherapien, Infusionen, Transfusionen, Portspülungen und Organisation von weiterführenden diagnostisch notwendigen Maßnahmen
VG15	Spezialsprechstunde	Dysplasie, Urogynäkologie, Mamma, gynäkologische Onkologie
VG16	Urogynäkologie	

B-[14].3 Medizinisch-pflegerische Leistungsangebote [Universitätsklinik und Poliklinik für Gynäkologie]

trifft nicht zu / entfällt

B-[14].4 Nicht-medizinische Serviceangebote [Universitätsklinik und Poliklinik für Gynäkologie]

trifft nicht zu / entfällt

B-[14].5 Fallzahlen [Universitätsklinik und Poliklinik für Gynäkologie

Vollstationäre Fallzahl:

1350

Teilstationäre Fallzahl:

174

B-[14].6 Diagnosen nach ICD

B-[14].6.1 Hauptdiagnosen nach ICD

Rang	ICD-10- Ziffer*:	Fallzahl:	Umgangssprachliche Bezeichnung:
1	C50	263	Brustkrebs
2	N39	109	Sonstige Krankheit der Niere, der Harnwege bzw. der Harnblase
3	N81	105	Vorfall der Scheide bzw. der Gebärmutter
4	N99	70	Krankheit der Harn- bzw. Geschlechtsorgane nach medizinischen Maßnahmen
5	D25	69	Gutartiger Tumor der Gebärmuttermuskulatur, Uterusmyome
6	C56	60	Eierstockkrebs
7	D24	43	Gutartiger Brustdrüsentumor
8	D05	42	Örtlich begrenzter Tumor (Carcinoma in situ) der Brustdrüse
9	C53	33	Gebärmutterhalskrebs
10	N60	31	Gutartige Zell- und Gewebeveränderungen der Brustdrüse

* Hauptdiagnose gemäß der jeweils geltenden Fassung der Deutschen Kodierrichtlinien

B-[14].6.2 Weitere Kompetenzdiagnosen

Rang	ICD-10 Ziffer:	Anzahl:	Umgangssprachliche Bezeichnung:
1	C54	27	Gebärmutterkrebs
2	C51	10	Krebs der äußeren weiblichen Geschlechtsorgane, Krebs der Schamlippen

Rang	ICD-10 Ziffer:	Anzahl:	Umgangssprachliche Bezeichnung:
2	N87	10	Zell- und Gewebeeränderungen im Bereich des Gebärmutterhalses
2	T85	10	Komplikationen durch sonstige eingepflanzte Fremdeile (z.B. künstliche Augenlinsen, Brustimplantate) oder Verpflanzung von Gewebe im Körperinneren
5	C52	7	Scheidenkrebs
6	C55	<= 5	Gebärmutterkrebs, genauer Ort vom Arzt nicht näher bezeichnet

B-[14].7 Prozeduren nach OPS

B-[14].7.1 Durchgeführte Prozeduren nach OPS

Rang	OPS-301 Ziffer:	Anzahl:	Umgangssprachliche Bezeichnung:
1	1-671	423	Untersuchung des Gebärmuttermundes durch eine Spiegelung
2	5-704	414	Operative Raffung der Scheidenwand bzw. Straffung des Beckenbodens mit Zugang durch die Scheide
3	5-932	254	Art des verwendeten Materials für Gewebeersatz und Gewebeverstärkung
4	5-401	240	Operative Entfernung einzelner Lymphknoten bzw. Lymphgefäße
5	5-870	229	Operative brusterhaltende Entfernung von Brustdrüsengewebe ohne Entfernung von Achsellymphknoten
6	9-401	228	Behandlungsverfahren zur Erhaltung und Förderung alltagspraktischer und sozialer Fertigkeiten - Psychosoziale Intervention
7	1-494	135	Entnahme einer Gewebeprobe (Biopsie) aus sonstigen Organen bzw. Geweben durch die Haut mit Steuerung durch bildgebende Verfahren, z.B. Ultraschall
8	8-900	128	Narkose mit Gabe des Narkosemittels über die Vene
9	5-593	117	Operation zur Anhebung des Blasenhalses bei Blasenschwäche mit Zugang durch die Scheide
10	1-992	107	Untersuchung des Erbgutes auf Veränderungen (Mutationen) bei Krebs

B-[14].7.2 Weitere Kompetenzprozeduren

Rang	OPS-Ziffer:	Anzahl:	Umgangssprachliche Bezeichnung:
1	1-672	79	Untersuchung der Gebärmutter durch eine Spiegelung
2	1-471	72	Entnahme einer Gewebeprobe (Biopsie) aus der Gebärmutter Schleimhaut ohne operativen Einschnitt

Rang	OPS-Ziffer:	Anzahl:	Umgangssprachliche Bezeichnung:
3	8-831	33	Legen bzw. Wechsel eines Schlauches (Katheter), der in den großen Venen platziert ist
4	5-404	16	Komplette, operative Entfernung aller Lymphknoten als selbstständige Operation
5	5-885	15	Wiederherstellende Operation an der Brustdrüse mit Haut- und Muskelverpflanzung (Transplantation)
6	5-672	12	Sonstige operative Entfernung oder Zerstörung von erkranktem Gewebe des Gebärmutterhalses

B-[14].8 Ambulante Behandlungsmöglichkeiten

Nr	Art der Ambulanz	Bezeichnung der Ambulanz	Nr. / Leistung	Kommentar / Erläuterung
AM14	Ambulanz im Rahmen von DMP	Brustsprechstunde	<ul style="list-style-type: none"> • Diagnostik und Therapie von bösartigen Tumoren der Brustdrüse (VG01) • Diagnostik und Therapie von gutartigen Tumoren der Brustdrüse (VG02) • Diagnostik und Therapie von sonstigen Erkrankungen der Brustdrüse (VG03) 	Brustkrebsnachsorge für Studienpatientinnen und Privatpatientinnen
AM04	Ermächtigungsambulanz nach § 116 SGB V	Sprechstunde Urogynäkologie	<ul style="list-style-type: none"> • Urogynäkologie (VG16) 	
AM01	Hochschulambulanz nach § 117 SGB V	Poliklinik für Onkologie; Allgemeine Onkologie/ Dysplasie- Sprechstunde; Gynäkologisch- Onkologische Tagesklinik; Psychoonkologische Sprechstunde; Brustkrebssprechstunde		Maltherapie; Durchführung ambulanter Chemotherapien
AM07	Privatambulanz			
AM11	Vor- und nachstationäre Leistungen nach § 115a SGB V			

B-[14].9 Ambulante Operationen nach § 115b SGB V

Rang	OPS-Ziffer (4-stellig):	Anzahl:	Umgangssprachliche Bezeichnung:
1	5-690	60	Operative Zerstörung des oberflächlichen Anteils der Gebärmutter Schleimhaut - Ausschabung
2	1-672	53	Untersuchung der Gebärmutter durch eine Spiegelung
3	5-671	47	Operative Entnahme einer kegelförmigen Gewebeprobe aus dem Gebärmutterhals
4	5-399	46	Sonstige Operation an Blutgefäßen
5	1-472	44	Entnahme einer Gewebeprobe (Biopsie) aus dem Gebärmutterhals ohne operativen Einschnitt
6	1-471	39	Entnahme einer Gewebeprobe (Biopsie) aus der Gebärmutter Schleimhaut ohne operativen Einschnitt
7	5-870	16	Operative brusterhaltende Entfernung von Brustdrüsengewebe ohne Entfernung von Achsellymphknoten
8	1-502	14	Entnahme einer Gewebeprobe (Biopsie) aus Muskeln bzw. Weichteilen durch operativen Einschnitt
9	1-650	<= 5	Untersuchung des Dickdarms durch eine Spiegelung - Koloskopie
9	1-661	<= 5	Untersuchung der Harnröhre und der Harnblase durch eine Spiegelung

B-[14].10 Zulassung zum Durchgangs-Arztverfahren der Berufsgenossenschaft

nicht vorhanden

B-[14].11 Personelle Ausstattung

B-[14].11.1 Ärzte und Ärztinnen

	Anzahl	Kommentar/ Erläuterung
Ärzte und Ärztinnen insgesamt (außer Belegärzte und Belegärztinnen)	13,0 Vollkräfte	
davon Fachärzte und Fachärztinnen	7,7 Vollkräfte	
Belegärzte und Belegärztinnen (nach § 121 SGB V)	0 Personen	

Ärztliche Fachexpertise der Abteilung

Nr.	Facharztbezeichnung (Gebiete, Facharzt- und Schwerpunktkompetenzen):	Kommentar / Erläuterung:
AQ14	Frauenheilkunde und Geburtshilfe	

Nr.	Zusatz-Weiterbildung:	Kommentar / Erläuterung:
ZF00	Mamasonographie	
ZF25	Medikamentöse Tumorthherapie	
ZF30	Palliativmedizin	
ZF00	Spezielle operative Gynäkologie	

B-[14].11.2 Pflegepersonal

	Anzahl	Ausbildungsdauer	Kommentar/ Erläuterung
Gesundheits- und Krankenpfleger und Gesundheits- und Krankenpflegerinnen	17,5 Vollkräfte	3 Jahre	
Gesundheits- und Kinderkrankenpfleger und Gesundheits- und Kinderkrankenpflegerinnen	2,3 Vollkräfte	3 Jahre	
Altenpfleger und Altenpflegerinnen	0 Vollkräfte	3 Jahre	
Pflegeassistenten und Pflegeassistentinnen	0 Vollkräfte	2 Jahre	
Krankenpflegehelfer und Krankenpflegehelferinnen	0 Vollkräfte	1 Jahr	
Pflegehelfer und Pflegehelferinnen	0 Vollkräfte	ab 200 Std. Basiskurs	
Entbindungspfleger und Hebammen	1,5 Personen	3 Jahre	
Operationstechnische Assistenten und Operationstechnische Assistentinnen	0 Vollkräfte	3 Jahre	

Pflegerische Fachexpertise der Abteilung

Nr.	Zusatzqualifikation:	Kommentar / Erläuterung:
ZP12	Praxisanleitung	

B-[14].11.3 Spezielles therapeutisches Personal

Für die Universitätsklinik und Poliklinik für Gynäkologie steht folgendes spezielles therapeutisches Personal zur Verfügung:

Nr.	Spezielles therapeutisches Personal	Anzahl	Kommentar/ Erläuterung
SP02	Arzthelfer und Arzthelferin	1,4 Vollkräfte	
SP05	Ergotherapeut und Ergotherapeutin/Arbeits- und Beschäftigungstherapeut und Arbeits- und Beschäftigungstherapeutin	0,4 Vollkräfte	
SP43	Medizinisch-technischer Assistent und Medizinisch-technische Assistentin/Funktionspersonal	2,3 Vollkräfte	

B-[15] Fachabteilung Universitätsklinik und Poliklinik für Geburtshilfe

B-[15].1 Name [Universitätsklinik und Poliklinik für Geburtshilfe]

Universitätsklinik und Poliklinik für Geburtshilfe

Art der Abteilung:

Hauptabteilung

Fachabteilungsschlüssel:

2500

Hausanschrift:

Ernst-Grube-Straße 40

06120 Halle

Telefon:

0345 / 557 - 2350

Fax:

0345 / 557 - 2448

E-Mail:

geburtshilfe@uk-halle.de

Internet:

<http://www.medizin.uni-halle.de/kgf>

Chefärztinnen/-ärzte:

Titel:	Name, Vorname:	Funktion:	Tel. Nr., Email:	Sekretariat:	Belegarzt / KH-Arzt:
Prof. Dr. med.	Tchirikov, Michael	Direktor	(0345) 557 2350 geburtshilfe@uk-halle.de	Claudia Heinrich	KH-Arzt

B-[15].2 Versorgungsschwerpunkte [Universitätsklinik und Poliklinik für Geburtshilfe]

Nr.	Versorgungsschwerpunkte im Bereich Universitätsklinik und Poliklinik für Geburtshilfe	Kommentar / Erläuterung
VG10	Betreuung von Risikoschwangerschaften	Patientinnen mit Bluthochdruck, Diabetes mellitus, Frühgeburtsbestrebungen, Infektionen, Blutungen, Mehrlingsschwangerschaften und drohenden Fehlgeburten
VG11	Diagnostik und Therapie von Krankheiten während der Schwangerschaft, der Geburt und des Wochenbettes	Betreuung der o.g. Patientinnen (VG 10) während der Schwangerschaft, unter der Geburt und im Wochenbett
VG12	Geburtshilfliche Operationen	Kaiserschnitte nach verschiedenen Methoden, Zangenentbindungen, Vakuumentbindungen, spontane vaginale Entwicklungen von Neugeborenen in Beckenendlage
VG09	Pränataldiagnostik und Therapie	Ersttrimesterscreening, Feinsonographie, Fruchtwasserpunktion nach Indikation
VG15	Spezialsprechstunde	Kinderwunschbehandlung, Schwangerenbetreuung speziell bei verschiedenen Erkrankungen, spezielle Ultraschallsprechstunde für Schwangere

B-[15].3 Medizinisch-pflegerische Leistungsangebote [Universitätsklinik und Poliklinik für Geburtshilfe]

Nr.	Medizinisch-pflegerisches Leistungsangebot	Kommentar / Erläuterung
MP02	Akupunktur	Die Reizung von Akupunkturpunkten durch Einstiche mit Nadeln an genau festgelegten Punkten der Haut können Störungen im Körperinneren lindern oder beseitigen. Die Hebammen und Schwestern der Universitätsklinik und Poliklinik für Geburtshilfe und Reproduktionsmedizin bieten für Schwangere auf Nachfrage diese Leistung an.
MP19	Geburtsvorbereitungskurse/ Schwangerschaftsgymnastik	Die Universitätsklinik und Poliklinik für Geburtshilfe und Reproduktionsmedizin bietet für Schwangere, deren Partner sowie Interessierten regelmäßig einen Geburtshilflichen Informationsabend an. Dabei werden Fragen zur Geburt, Geburtsleitung sowie Schmerztherapie unter der Geburt beantwortet.

Nr.	Medizinisch-pflegerisches Leistungsangebot	Kommentar / Erläuterung
MP36	Säuglingspflegekurse	Durch die Geburtshelfer sowie den Pflegenden der Universitätsklinik und Poliklinik für Geburtshilfe und Reproduktionsmedizin werden Mütter sowie deren Partner in individuellen Anleitungssituationen auf die Pflege der Säuglinge im heimischen Umfeld vorbereitet.
MP41	Spezielles Leistungsangebot von Entbindungspflegern und/oder Hebammen	Durch die Geburtshelfer der Universitätsklinik und Poliklinik für Geburtshilfe und Reproduktionsmedizin werden verschiedene Beratungen angeboten. Neben den im MP 02 (Akupunktur) und MP 19 (Geburtsvorbereitungskurse) benannten Angeboten werden: <ul style="list-style-type: none"> - Rückbildungsgymnastik - Babymassage - Aromatherapie - Homöopathie - Anleitung zum Babybad - Diverse Informationsabende - Geschwisterkurse - Oma-Opa-Kurse umgesetzt.
MP43	Stillberatung	Nach der Geburt des Kindes beginnt im Rahmen der hormonellen Umstellung die Milchbildung. Die Hebammen und die Pflegenden der Universitätsklinik und Poliklinik für Geburtshilfe und Reproduktionsmedizin bieten als spezielle Mutter-Kind Versorgung in diesem Kontext eine individuelle Stillberatung an.
MP50	Wochenbettgymnastik/Rückbildungsgymnastik	Spezielle Übungsbehandlung zur Rückbildung der Gebärmutter und als Inkontinenzprävention unter der Zielsetzung des Erlernens eines Hausprogramms.

B-[15].4 Nicht-medizinische Serviceangebote [Universitätsklinik und Poliklinik für Geburtshilfe]

Nr.	Serviceangebot	Kommentar / Erläuterung
SA00	Frei wählbare Essenszusammenstellung	Die Patientinnen haben die Möglichkeit, sich ihren Wünschen entsprechend, ihre Mahlzeiten am Buffet zusammenzustellen.
SA05	Mutter-Kind-Zimmer/Familienzimmer	
SA07	Rooming-in	

B-[15].5 Fallzahlen [Universitätsklinik und Poliklinik für Geburtshilfe]

Vollstationäre Fallzahl:

2303

Teilstationäre Fallzahl:

0

B-[15].6 Diagnosen nach ICD

B-[15].6.1 Hauptdiagnosen nach ICD

Rang	ICD-10- Ziffer*:	Fallzahl:	Umgangssprachliche Bezeichnung:
1	Z38	788	Neugeborene
2	O68	282	Komplikationen bei Wehen bzw. Entbindung durch Gefahrenzustand des Kindes
3	O70	104	Dammriss während der Geburt
4	O99	98	Sonstige Krankheit der Mutter, die an anderen Stellen der internationalen Klassifikation der Krankheiten (ICD-10) eingeordnet werden kann, die jedoch Schwangerschaft, Geburt und Wochenbett verkompliziert
5	O60	86	Vorzeitige Wehen und Entbindung
6	O36	84	Betreuung der Mutter wegen sonstiger festgestellter oder vermuteter Komplikationen beim ungeborenen Kind
7	O42	69	Vorzeitiger Blasensprung
8	O34	67	Betreuung der Mutter bei festgestellten oder vermuteten Fehlbildungen oder Veränderungen der Beckenorgane
9	O32	41	Betreuung der Mutter bei festgestellter oder vermuteter falscher Lage des ungeborenen Kindes
10	O69	40	Komplikationen bei Wehen bzw. Entbindung durch Komplikationen mit der Nabelschnur

* Hauptdiagnose gemäß der jeweils geltenden Fassung der Deutschen Kodierrichtlinien

B-[15].6.2 Weitere Kompetenzdiagnosen

Rang	ICD-10 Ziffer:	Anzahl:	Umgangssprachliche Bezeichnung:
1	O30.0	29	*Zwillingsschwangerschaft
2	O24.4	14	*Diabetes mellitus, während der Schwangerschaft auftretend
3	O75.7	13	*Vaginale Entbindung nach vorangegangener Schnittentbindung

Rang	ICD-10 Ziffer:	Anzahl:	Umgangssprachliche Bezeichnung:
4	O14.2	11	*HELLP-Syndrom
5	O13	9	Schwangerschaftsbedingter Bluthochdruck ohne Eiweißausscheidung im Urin
6	O44.1	7	*Placenta praevia und tiefer Sitz der Plazenta mit aktueller Blutung
7	O14.1	<= 5	*Schwere Präeklampsie
7	O35.2	<= 5	*Betreuung der Mutter bei (Verdacht auf) hereditäre Krankheit beim Feten
7	O42.2	<= 5	*Vorzeitiger Blasensprung, Wehenhemmung durch Therapie
7	O60.3	<= 5	*Vorzeitige Entbindung ohne spontane Wehen

B-[15].7 Prozeduren nach OPS

B-[15].7.1 Durchgeführte Prozeduren nach OPS

Rang	OPS-301 Ziffer:	Anzahl:	Umgangssprachliche Bezeichnung:
1	9-262	884	Versorgung eines Neugeborenen nach der Geburt
2	1-208	854	Hörtest/ Hörcreening
3	5-749	434	Sonstiger Kaiserschnitt
4	9-261	403	Überwachung und Betreuung einer Geburt mit erhöhter Gefährdung für Mutter oder Kind
5	5-758	299	Wiederherstellende Operation an den weiblichen Geschlechtsorganen nach Dammriss während der Geburt
6	5-738	225	Erweiterung des Scheideneingangs durch Dammschnitt während der Geburt mit anschließender Naht
7	9-260	190	Überwachung und Betreuung einer normalen Geburt
8	5-756	62	Entfernung von zurückgebliebenen Resten des Mutterkuchens (Plazenta) nach der Geburt
9	5-745	56	Kaiserschnitt kombiniert mit sonstigen frauenärztlichen Operationen
10	9-280	54	Krankenhausbehandlung vor der Entbindung im gleichen Aufenthalt

B-[15].7.2 Weitere Kompetenzprozeduren

Rang	OPS-Ziffer:	Anzahl:	Umgangssprachliche Bezeichnung:
1	5-740.0	22	*Klassische Sectio caesarea: Primär
1	8-560.2	22	*Lichttherapie: Lichttherapie des Neugeborenen (bei Hyperbilirubinämie)

Rang	OPS-Ziffer:	Anzahl:	Umgangssprachliche Bezeichnung:
3	8-910	13	Regionale Schmerzbehandlung durch Einbringen eines Betäubungsmittels in einen Spalraum im Wirbelkanal (Epiduralraum)
4	5-727.0	7	*Spontane und vaginale operative Entbindung bei Beckenendlage: Spontane Entbindung ohne Komplikationen
5	5-674.0	6	*Rekonstruktion der Cervix uteri in der Gravidität: Cerclage
6	5-745.x	<= 5	*Sectio caesarea kombiniert mit anderen gynäkologischen Eingriffen: Sonstige
6	5-753.0	<= 5	*Therapeutische Amniozentese [Amnionpunktion]: Mit anschließender Auffüllung
6	5-753.x	<= 5	*Therapeutische Amniozentese [Amnionpunktion]: Sonstige
6	5-983	<= 5	Erneute Operation
6	8-919	<= 5	Umfassende Schmerzbehandlung bei akuten Schmerzen

B-[15].8 Ambulante Behandlungsmöglichkeiten

Nr	Art der Ambulanz	Bezeichnung der Ambulanz	Nr. / Leistung	Kommentar / Erläuterung
AM01	Hochschulambulanz nach § 117 SGB V	Poliklinik für Geburtshilfe und Reproduktionsmedizin	<ul style="list-style-type: none"> • Pränataldiagnostik und -therapie (VG09) • Schwangeren- Spezialambulanzen (VX00) • Ultraschalldiagnostik (VG00) 	
AM11	Vor- und nachstationäre Leistungen nach § 115a SGB V	Sprechstunde	<ul style="list-style-type: none"> • Auf Überweisung Durchführung bestimmter Leistungen im Zusammenhang mit den Maßnahmen zur künstlichen Befruchtung (VG00) 	
AM11	Vor- und nachstationäre Leistungen nach § 115a SGB V	Sprechstunde	<ul style="list-style-type: none"> • Assistierte Reproduktion (VG00) 	

B-[15].9 Ambulante Operationen nach § 115b SGB V

Rang	OPS-Ziffer (4-stellig):	Anzahl:	Umgangssprachliche Bezeichnung:
1	5-690	<= 5	Operative Zerstörung des oberflächlichen Anteils der Gebärmutter Schleimhaut - Ausschabung
1	5-751	<= 5	Ausschabung zur Beendigung der Schwangerschaft

B-[15].10 Zulassung zum Durchgangs-Arztverfahren der Berufsgenossenschaft

nicht vorhanden

B-[15].11 Personelle Ausstattung

B-[15].11.1 Ärzte und Ärztinnen

	Anzahl	Kommentar/ Erläuterung
Ärzte und Ärztinnen insgesamt (außer Belegärzte und Belegärztinnen)	8,9 Vollkräfte	
davon Fachärzte und Fachärztinnen	6,1 Vollkräfte	
Belegärzte und Belegärztinnen (nach § 121 SGB V)	0 Personen	

Ärztliche Fachexpertise der Abteilung

Nr.	Facharztbezeichnung (Gebiete, Facharzt- und Schwerpunktkompetenzen):	Kommentar / Erläuterung:
AQ14	Frauenheilkunde und Geburtshilfe	
AQ32	Kinder- und Jugendmedizin	

Nr.	Zusatz-Weiterbildung:	Kommentar / Erläuterung:
ZF00	Sonografie	
ZF00	Spez. Geburtshilfe und Perinatalmedizin	

B-[15].11.2 Pflegepersonal

	Anzahl	Ausbildungsdauer	Kommentar/ Erläuterung
Gesundheits- und Krankenpfleger und Gesundheits- und Krankenpflegerinnen	8,3 Vollkräfte	3 Jahre	
Gesundheits- und Kinderkrankpfleger und Gesundheits- und Kinderkrankpflegerinnen	8,6 Vollkräfte	3 Jahre	
Altenpfleger und Altenpflegerinnen	0 Vollkräfte	3 Jahre	
Pflegeassistenten und Pflegeassistentinnen	0 Vollkräfte	2 Jahre	
Krankenpflegehelfer und Krankenpflegehelferinnen	0 Vollkräfte	1 Jahr	
Pflegehelfer und Pflegehelferinnen	0 Vollkräfte	ab 200 Std. Basiskurs	
Entbindungspfleger und Hebammen	13,0 Personen	3 Jahre	
Operationstechnische Assistenten und Operationstechnische Assistentinnen	0 Vollkräfte	3 Jahre	

Pflegerische Fachexpertise der Abteilung

Nr.	Anerkannte Fachweiterbildung/ zusätzlicher akademischer Abschluss:	Kommentar / Erläuterung:
PQ00	Fachhebamme	
PQ00	Fachkinderkrankenpflege	
PQ04	Intensivpflege und Anästhesie	
PQ05	Leitung von Stationen oder Funktionseinheiten	

B-[15].11.3 Spezielles therapeutisches Personal

keine Angaben

B-[16] Fachabteilung Universitätsklinik und Poliklinik für Hals-, Nasen-, Ohrenheilkunde, Kopf- u. Halschirurgie

B-[16].1 Name [Universitätsklinik und Poliklinik für Hals-, Nasen-, Ohrenheilkunde, Kopf- u. Halschirurgie]

Universitätsklinik und Poliklinik für Hals-, Nasen-, Ohrenheilkunde, Kopf- u. Halschirurgie

Art der Abteilung:

Hauptabteilung

Fachabteilungsschlüssel:

2600

Hausanschrift:

Ernst- Grube- Str. 40

06120 Halle

Telefon:

0345 / 557 - 1784

Fax:

0345 / 557 - 1859

E-Mail:

hno@uk-halle.de

Internet:

<http://www.medizin.uni-halle.de/hno/>

Chefärztinnen/-ärzte:

Titel:	Name, Vorname:	Funktion:	Tel. Nr., Email:	Sekretariat:	Belegarzt / KH-Arzt:
Prof. Dr. med.	Plontke, Stefan	Direktor	(0345) 557 1784 hno@uk-halle.de	Daniela Galle- Mädicke	KH-Arzt

B-[16].2 Versorgungsschwerpunkte [Universitätsklinik und Poliklinik für Hals-, Nasen-, Ohrenheilkunde, Kopf- u. Halschirurgie]

Nr.	Versorgungsschwerpunkte im Bereich Universitätsklinik und Poliklinik für Hals-, Nasen-, Ohrenheilkunde, Kopf- u. Halschirurgie	Kommentar / Erläuterung
VH05	Cochlearimplantation	Cochlea-Implant bei angeborener oder erworbener höchstgradiger Hörstörung (mit Hörgeräten für die Kommunikation kein ausreichendes Sprachverstehen bei Kindern und Erwachsenen)
VH00	Diagnostik und Therapie	von angeborenen Gesichts- und Kopffehlbildungen, von Sprech-, Stimm- und Sprachstörungen im Sinne von umschriebenen Entwicklungsstörungen im Säuglings-, Kleinkind- und Schulalter; Neugeborenen-Hör-Screening
VH00	Diagnostik und Therapie bei Transsexualismus, Androglossie	Adamsapfelreduktion, Cricothyroideopexie (Stimmanhebung)
VH14	Diagnostik und Therapie der Krankheiten der Mundhöhle	alle akuten und chronischen Erkrankungen der Mundhöhle, Zunge, Mandeln Tumorerkrankungen
VH15	Diagnostik und Therapie von Erkrankungen der Kopfspeicheldrüsen	alle akuten und chronischen Erkrankungen sowie Tumorerkrankungen im Bereich der Kopfspeicheldrüse, dazu zählen z. B. Glandula parotis (Ohrspeicheldrüse), Glandula submandibularis
VH10	Diagnostik und Therapie von Erkrankungen der Nasennebenhöhlen	chronische Nasennebenhöhlenentzündung Allergien chronische allergische Rhinitis chronische polypöse Nasennebenhöhlenentzündungen Mucoviszidose
VH17	Diagnostik und Therapie von Erkrankungen der Trachea	komplette Diagnostik und Therapie von Einengungen der Luftröhre im Halsbereich; das Anlegen von Luftröhrenschnitten und deren Versorgung bei Komplikationen
VH12	Diagnostik und Therapie von Erkrankungen der Tränenwege	operative Erweiterung des Tränenganges, transnasal z. T. laserchirurgisch
VA00	Diagnostik und Therapie von Erkrankungen des Augenlides, des Tränenapparates und der Orbita	

Nr.	Versorgungsschwerpunkte im Bereich Universitätsklinik und Poliklinik für Hals-, Nasen-, Ohrenheilkunde, Kopf- u. Halschirurgie	Kommentar / Erläuterung
VH16	Diagnostik und Therapie von Erkrankungen des Kehlkopfes	komplette Diagnostik und Therapie von Erkrankungen der Stimme, der Sprache, des Sprechens und des Schluckens; komplette Versorgung von Kehlkopftumoren, einschließlich der postoperativen Stimmtherapie bzw. Stimmenbahnung; Diagnostik und Therapie von Recurrensparesen inkl. chirurgischer Erweiterung des Kehlkopfes
VH08	Diagnostik und Therapie von Infektionen der oberen Atemwege	alle Arten von infektiösen Atemstörungen, die im Bereich der oberen Luftwege lokalisiert sind
VH01	Diagnostik und Therapie von Krankheiten des äußeren Ohres	Ohrmuschelfehlbildung, Veränderung im Gehörgang
VH03	Diagnostik und Therapie von Krankheiten des Innenohres	angeborene und erworbene Schwerhörigkeit Neugeborenencreening Altersschwerhörigkeit Begutachtung aller Innenohrschwerhörigkeiten Tumoren im Bereich des Kleinhirnbrückenwinkels
VH02	Diagnostik und Therapie von Krankheiten des Mittelohres und des Warzenfortsatzes	akute Mittelohrentzündung mit Komplikationen chronische Mittelohrentzündung mit Komplikationen angeborene Fehlbildung
VH19	Diagnostik und Therapie von Tumoren im Bereich der Ohren	Diagnostik und Therapie von Felsenbeintumoren Diagnostik und Therapie von Paragangliomen
VH18	Diagnostik und Therapie von Tumoren im Kopf-Hals-Bereich	komplette Versorgung aller Kopf-, inklusive Halstumoren von der Erstdiagnose über die Operation mit ggf. adjuvanten therapeutischen Maßnahmen bis hin zur Nachsorge der Tumorpatienten
VH20	Interdisziplinäre Tumornachsorge	interdisziplinäre Tumornachsorge
VH04	Mittelohrchirurgie (Hörverbesserung, Implantierbare Hörgeräte)	hörverbessernde Operation unter Verwendung von Gehörknöchelchenprothesen; Chirurgie aller Arten der chron. Otitis media; Versorgung von Schwerhörigkeit mit einem BAHA; operative Versorgung von Mittelohrtumoren inkl. Paragangliomen
VH06	Operative Fehlbildungskorrektur des Ohres	Ohranlegeplastiken

Nr.	Versorgungsschwerpunkte im Bereich Universitätsklinik und Poliklinik für Hals-, Nasen-, Ohrenheilkunde, Kopf- u. Halschirurgie	Kommentar / Erläuterung
VH13	Plastisch-rekonstruktive Chirurgie	Defektdeckung mit Verschiebe- oder Rotations- gestielten Lappen freie Hauttransplantate mikrovaskulär anastomosierte Lappen Rhinoplastiken Fazialisrekonstruktionen (Augenbraunlift, Blepharoplastik, Mundwinkelzügelungen, Lidloading)
VH22	Rekonstruktive Chirurgie im Bereich der Ohren	Ohrmuschelaufbauplastiken
VH21	Rekonstruktive Chirurgie im Kopf-Hals-Bereich	postoperative Betreuung der Tumorpatienten in Zusammenarbeit mit den Strahlentherapeuten, Internisten und Radiologen; rekonstruktive Chirurgie im Kopf-, Halsbereich: Defektdeckung, Nasengerüstchirurgie, Mittelgesichtsfrakturen Rekonstruktion von Defekten mittels alloplastischen Materialien
VH07	Schwindeldiagnostik und –therapie	Differenzialdiagnostik vestibulärer/nicht vestibulärer Schwindel; gesamtes Spektrum der subjektiven und objektiven Diagnostik und Therapie bei Morbus Meniere
VH09	Sonstige Krankheiten der oberen Atemwege	angeborene ein- oder beidseitige Einengung bzw. Verschluss der Choanen angeborene bzw. erworbene Nasenscheidewandverkrümmungen
VH23	Spezialsprechstunde	Audiologische und pädaudiologische Spezialsprechstunde; Spezialsprechstunde für plastische und rekonstruktive Chirurgie; Phoniatriisch-logopädische Sprechstunde; Tumornachsorgesprechstunde; Somnologische Sprechstunde; Allergologische Sprechstunde; Orbitasprechstunde; Ohrsprechstunde
VH11	Transnasaler Verschluss von Liquorfisteln	operativer Verschluss traumatischer, iatrogener oder angeborener Liquorfisteln im Bereich der Rhinobasis

B-[16].3 Medizinisch-pflegerische Leistungsangebote [Universitätsklinik und Poliklinik für Hals-, Nasen-, Ohrenheilkunde, Kopf- u. Halschirurgie]

trifft nicht zu / entfällt

B-[16].4 Nicht-medizinische Serviceangebote [Universitätsklinik und Poliklinik für Hals-, Nasen-, Ohrenheilkunde, Kopf- u. Halschirurgie]

trifft nicht zu / entfällt

B-[16].5 Fallzahlen [Universitätsklinik und Poliklinik für Hals-, Nasen-, Ohrenheilkunde, Kopf- u. Halschirurgie]

Vollstationäre Fallzahl:

1871

Teilstationäre Fallzahl:

365

B-[16].6 Diagnosen nach ICD

B-[16].6.1 Hauptdiagnosen nach ICD

Rang	ICD-10- Ziffer*:	Fallzahl:	Umgangssprachliche Bezeichnung:
1	J35	391	Anhaltende (chronische) Krankheit der Gaumen- bzw. Rachenmandeln
2	R04	150	Blutung aus den Atemwegen
3	J34	121	Sonstige Krankheit der Nase bzw. der Nasennebenhöhlen
4	J32	100	Anhaltende (chronische) Nasennebenhöhlenentzündung
5	J38	74	Krankheit der Stimmlippen bzw. des Kehlkopfes
6	J36	72	Abgekapselter eitriger Entzündungsherd (Abszess) in Umgebung der Mandeln
7	H81	66	Störung des Gleichgewichtsorgans
8	H90	60	Hörverlust durch verminderte Leitung oder Wahrnehmung des Schalls
9	H66	49	Eitrige bzw. andere Form der Mittelohrentzündung
10	S02	45	Knochenbruch des Schädels bzw. der Gesichtsschädelknochen

* Hauptdiagnose gemäß der jeweils geltenden Fassung der Deutschen Kodierrichtlinien

B-[16].6.2 Weitere Kompetenzdiagnosen

Rang	ICD-10 Ziffer:	Anzahl:	Umgangssprachliche Bezeichnung:
1	K11	35	Krankheit der Speicheldrüsen
2	C32	32	Kehlkopfkrebs

Rang	ICD-10 Ziffer:	Anzahl:	Umgangssprachliche Bezeichnung:
3	H91	30	Sonstiger Hörverlust
4	C44	27	Sonstiger Hautkrebs, z.B. Basaliom, Plattenepithelkarzinom
5	C13	21	Krebs im Bereich des unteren Rachens
6	C10	20	Krebs im Bereich des Mundrachens
6	J39	20	Sonstige Krankheit der oberen Atemwege
8	Q18	16	Sonstige angeborene Fehlbildung des Gesichtes bzw. des Halses
9	G51	12	Krankheit des Gesichtsnervs
10	R49	6	Störung der Stimme

B-[16].7 Prozeduren nach OPS

B-[16].7.1 Durchgeführte Prozeduren nach OPS

Rang	OPS-301 Ziffer:	Anzahl:	Umgangssprachliche Bezeichnung:
1	1-611	3244	Untersuchung des Rachens durch eine Spiegelung
2	1-612	2214	Untersuchung der Nase durch eine Spiegelung
3	1-242	1795	Messung des Hörvermögens - Audiometrie
4	1-610	1532	Untersuchung des Kehlkopfs durch eine Spiegelung
5	8-020	1038	Behandlung durch Einspritzen von Medikamenten in Organe bzw. Gewebe oder Entfernung von Ergüssen z.B. aus Gelenken
6	8-500	410	Behandlung einer Nasenblutung durch Einbringen von Verbandstoffen (Tamponade)
7	1-208	272	Hörtest/ Hörscreening
8	5-281	263	Operative Entfernung der Gaumenmandeln (ohne Entfernung der Rachenmandel) - Tonsillektomie ohne Adenotomie
9	1-245	251	Messung der Nasendurchgängigkeit
10	5-200	239	Operativer Einschnitt in das Trommelfell

B-[16].7.2 Weitere Kompetenzprozeduren

Rang	OPS-Ziffer:	Anzahl:	Umgangssprachliche Bezeichnung:
1	5-285	222	Operative Entfernung der Rachenmandeln bzw. ihrer Wucherungen (ohne Entfernung der Gaumenmandeln)
2	5-222	154	Operation am Siebbein bzw. an der Keilbeinhöhle
3	5-300	82	Operative Entfernung oder Zerstörung von erkranktem Gewebe des Kehlkopfes
4	5-985	74	Operation unter Verwendung von Laserinstrumenten
5	5-195	51	Operativer Verschluss des Trommelfells oder wiederherstellende Operation an den Gehörknöchelchen
6	9-312	46	Behandlung von Kindern mit Hörstörungen
7	5-204	35	Wiederherstellende Operation am Mittelohr
8	5-403	30	Komplette, operative Entfernung aller Halslymphknoten - Neck dissection
9	5-316	28	Wiederherstellende Operation an der Luftröhre
10	5-262	25	Operative Entfernung einer Speicheldrüse

B-[16].8 Ambulante Behandlungsmöglichkeiten

Nr	Art der Ambulanz	Bezeichnung der Ambulanz	Nr. / Leistung	Kommentar / Erläuterung
AM04	Ermächtigungsambulanz nach § 116 SGB V			Phoniatrie, Pädaudiologie, Auditive Verarbeitungs- und Wahrnehmungsstörungen (AVWS)

Nr	Art der Ambulanz	Bezeichnung der Ambulanz	Nr. / Leistung	Kommentar / Erläuterung
AM01	Hochschulambulanz nach § 117 SGB V	Poliklinik für Hals- Nasen- und Ohrenheilkunde		Diagnostik und Therapie von Allergien, Plastisch-rekonstruktive Chirurgie, allgemeine und spezielle HNO, Phoniatrie-Logopädie, audiologische Sprechstunde, Ohrsprechstunde, Orbitasprechstunde, Somnologie, Tumornachsorge
AM07	Privatambulanz			Diagnostik und Therapie von Allergien, Plastisch-rekonstruktive Chirurgie, allgemeine und spezielle HNO, Phoniatrie-Logopädie, audiologische Sprechstunde, Ohrsprechstunde, Orbitasprechstunde, Somnologie, Tumornachsorge
AM00	Sprechstunde			Sprechstunde bei Transsexualismus zur Stimmanhebung
AM11	Vor- und nachstationäre Leistungen nach § 115a SGB V			

B-[16].9 Ambulante Operationen nach § 115b SGB V

Rang	OPS-Ziffer (4-stellig):	Anzahl:	Umgangssprachliche Bezeichnung:
1	5-285	118	Operative Entfernung der Rachenmandeln bzw. ihrer Wucherungen (ohne Entfernung der Gaumenmandeln)

Rang	OPS-Ziffer (4-stellig):	Anzahl:	Umgangssprachliche Bezeichnung:
2	5-200	107	Operativer Einschnitt in das Trommelfell
3	5-216	34	Operatives Einrichten (Reposition) eines Nasenbruchs
4	5-215	11	Operation an der unteren Nasenmuschel
5	5-184	8	Operative Korrektur absteigender Ohren
6	5-188	<= 5	Sonstige wiederherstellende Operation am äußeren Ohr
6	5-194	<= 5	Operativer Verschluss des Trommelfells (Typ I)
6	5-195	<= 5	Operativer Verschluss des Trommelfells oder wiederherstellende Operation an den Gehörknöchelchen
6	5-219	<= 5	Sonstige Operation an der Nase
6	5-260	<= 5	Operativer Einschnitt bzw. Eröffnen einer Speicheldrüse oder eines Speicheldrüsenausführungsganges, z.B. zur Entfernung eines Speichelsteines

B-[16].10 Zulassung zum Durchgangs-Arztverfahren der Berufsgenossenschaft

nicht vorhanden

B-[16].11 Personelle Ausstattung

B-[16].11.1 Ärzte und Ärztinnen

	Anzahl	Kommentar/ Erläuterung
Ärzte und Ärztinnen insgesamt (außer Belegärzte und Belegärztinnen)	11,5 Vollkräfte	
davon Fachärzte und Fachärztinnen	7,4 Vollkräfte	
Belegärzte und Belegärztinnen (nach § 121 SGB V)	0 Personen	

Ärztliche Fachexpertise der Abteilung

Nr.	Facharztbezeichnung (Gebiete, Facharzt- und Schwerpunktkompetenzen):	Kommentar / Erläuterung:
AQ18	Hals-Nasen-Ohrenheilkunde	
AQ00	Pädaudiologie	

Nr.	Facharztbezeichnung (Gebiete, Facharzt- und Schwerpunktkompetenzen):	Kommentar / Erläuterung:
AQ00	Phoniatrie	

Nr.	Zusatz-Weiterbildung:	Kommentar / Erläuterung:
ZF03	Allergologie	
ZF00	Fachkunde Strahlenschutz	
ZF00	spezielle HNO- Chirurgie und plastische Operationen	

B-[16].11.2 Pflegepersonal

	Anzahl	Ausbildungsdauer	Kommentar/ Erläuterung
Gesundheits- und Krankenpfleger und Gesundheits- und Krankenpflegerinnen	14,3 Vollkräfte	3 Jahre	
Gesundheits- und Kinderkrankenpfleger und Gesundheits- und Kinderkrankenpflegerinnen	10,8 Vollkräfte	3 Jahre	
Altenpfleger und Altenpflegerinnen	0 Vollkräfte	3 Jahre	
Pflegeassistenten und Pflegeassistentinnen	0 Vollkräfte	2 Jahre	
Krankenpflegehelfer und Krankenpflegehelferinnen	0 Vollkräfte	1 Jahr	
Pflegehelfer und Pflegehelferinnen	0,1 Vollkräfte	ab 200 Std. Basiskurs	
Entbindungspfleger und Hebammen	0 Personen	3 Jahre	
Operationstechnische Assistenten und Operationstechnische Assistentinnen	0 Vollkräfte	3 Jahre	

Pflegerische Fachexpertise der Abteilung

Nr.	Anerkannte Fachweiterbildung/ zusätzlicher akademischer Abschluss:	Kommentar / Erläuterung:
PQ00	Fachkinderkrankenpflege	
PQ00	Fachkrankenpflege ohne nähere Angaben	

Nr.	Anerkannte Fachweiterbildung/ zusätzlicher akademischer Abschluss:	Kommentar / Erläuterung:
PQ05	Leitung von Stationen oder Funktionseinheiten	
PQ09	Pädiatrische Intensivpflege	

B-[16].11.3 Spezielles therapeutisches Personal

Für die Universitätsklinik und Poliklinik für Hals-, Nasen-, Ohrenheilkunde, Kopf- u.

Halschirurgie steht folgendes spezielles therapeutisches Personal zur Verfügung:

Nr.	Spezielles therapeutisches Personal	Anzahl	Kommentar/ Erläuterung
SP30	Audiologe und Audiologin/Audiologieassistent und Audiologieassistentin/Audiometrieassistent und Audiometrieassistentin/Audiometrist und Audiometristin/Hörgeräteakustiker und Hörgeräteakustikerin	5,1 Vollkräfte	
SP37	Fotograf und Fotografin	0,7 Vollkräfte	
SP14	Logopäde und Logopädin/Sprachheilpädagoge und Sprachheilpädagogin/Klinischer Linguist und Klinische Linguistin/Sprechwissenschaftler und Sprechwissenschaftlerin/Phonetiker und Phonetikerin	1,8 Vollkräfte	
SP43	Medizinisch-technischer Assistent und Medizinisch-technische Assistentin/Funktionspersonal	3,5 Vollkräfte	
SP00	Patientenaufnahme	1,0 Vollkräfte	
SP00	Sprachheilkundler und Sprachheilkundlerin	1,0 Vollkräfte	
SP00	Sprechwissenschaftler und Sprechwissenschaftlerin	1,0 Vollkräfte	

B-[17] Fachabteilung Universitätsklinik und Poliklinik für Augenheilkunde

B-[17].1 Name [Universitätsklinik und Poliklinik für Augenheilkunde]

Universitätsklinik und Poliklinik für Augenheilkunde

Art der Abteilung:

Hauptabteilung

Fachabteilungsschlüssel:

2700

Hausanschrift:

Ernst-Grube-Straße 40

06120 Halle

Telefon:

0345 / 557 - 1878

Fax:

0345 / 557 - 1848

E-Mail:

augenklinik@uk-halle.de

Internet:

<http://www.medizin.uni-halle.de/kau>

Chefärztinnen/-ärzte:

Titel:	Name, Vorname:	Funktion:	Tel. Nr., Email:	Sekretariat:	Belegarzt / KH-Arzt:
Dr. med.	Stuhlträger, Ute	Komm. Direktorin	0345 / 557 - 1878 augenklinik@uk-halle.de	Brigitte Peiser	KH-Arzt

B-[17].2 Versorgungsschwerpunkte [Universitätsklinik und Poliklinik für Augenheilkunde]

Nr.	Versorgungsschwerpunkte im Bereich Universitätsklinik und Poliklinik für Augenheilkunde	Kommentar / Erläuterung
VA13	Anpassung von Sehhilfen	Anpassung vergrößernder Sehhilfen; Anpassung von Brillen, insbesondere bei Störungen der beidäugigen Zusammenarbeit (Prismenbrillen); Anpassung von Kinderbrillen; Anpassung von Kontaktlinsen bei Kindern, insbesondere nach Linsenoperation
VA07	Diagnostik und Therapie des Glaukoms	Ambulante und stationäre Diagnostik des Grünen Stars (Glaukom); HRT, Gesichtsfeldbestimmung am Octopus-Perimeter; ambulante und stationäre medikamentöse Glaukomeinstellung; alle Möglichkeiten der Glaukomchirurgie (Zyklodestruierende, fistulierende Eingriffe, Ventilchirurgie)
VA06	Diagnostik und Therapie von Erkrankungen der Aderhaut und der Netzhaut	Diagnostik von Erkrankungen der Aderhaut und Netzhaut mittels Fluoreszenzangiographie (Farbstoffdarstellung) und OCT (Optische Kohärenztomographie) von Aderhaut und Netzhaut; Laserbehandlung bei diabetischen Netzhautveränderungen; Behandlung von akuten Gefäßverschlüssen der Netzhaut und Lasertherapie zur Verhinderung von Komplikationen; Diagnostik und Therapie bei altersabhängiger Makuladegeneration (Intravitreale Injektionen, Photodynamische Therapie); Operative Therapie (Glaskörperchirurgie) bei Netzhautablösung, Makulaloch, Makula pucker
VA10	Diagnostik und Therapie von Erkrankungen der Augenmuskeln, Störungen der Blickbewegungen sowie Akkommodationsstörungen und Refraktionsfehlern	Diagnostik und Therapie von Augenbeteiligung bei neurologischen Erkrankungen; Spezialsprechstunde Augenbeteiligung bei muskulären Erkrankungen, insbesondere Mitochondriopathien (CPEO, Myasthenie, Myositis); Diagnostik von Akkommodationsstörungen (Störungen der Naheinstellungsreaktion) und Störungen der Blickbewegungen)
VA03	Diagnostik und Therapie von Erkrankungen der Konjunktiva	Diagnostik und Therapie von chronischen Bindehautentzündungen, insbesondere allergischer Art oder durch trockenes Auge
VA05	Diagnostik und Therapie von Erkrankungen der Linse	Ambulante und stationäre operative Therapie des Grauen Stars (Cataract); Implantation von allen verfügbaren Arten von Intraokularlinsen (gelbe Linsen, Multifokallinsen, torische Linsen); Nachstarbehandlung mit dem YAG-Laser

Nr.	Versorgungsschwerpunkte im Bereich Universitätsklinik und Poliklinik für Augenheilkunde	Kommentar / Erläuterung
VA04	Diagnostik und Therapie von Erkrankungen der Sklera, der Hornhaut, der Iris und des Ziliarkörpers	Spezialsprechstunde Hornhaut und Keratoplastik (Diagnostik von Hornhauterkrankungen wie Keratokonus, Hornhautdystrophien, genetische Untersuchungen bei Hornhautdystrophien, Vor- und Nachbetreuung nach Hornhautübertragung und bei Abstoßungsreaktionen); operative Hornhautverpflanzung, Lasertherapie bei Hornhauterkrankungen; Diagnostik und Therapie von Hornhauttrübungen im Kindesalter; Spezialsprechstunde Uveitis, interdisziplinäre Zusammenarbeit mit Kinderärzten und Rheumatologen
VA02	Diagnostik und Therapie von Erkrankungen des Augenlides, des Tränenapparates und der Orbita	operative Therapie von Lidfehlstellungen (Auswärts- oder Einwärtsstellungen der Lider, Hängelider); Diagnostik und Therapie von Störungen des Tränenabflusses vom Säuglings- bis zum Erwachsenenalter (Tränenwegsspülung im Kindesalter, endoskopische Diagnostik, endoskopische und transkutane Tränenwegschirurgie); Diagnostik und Therapie aller Formen von Orbitaerkrankungen, insbesondere endokrine Orbitopathie (Morbus Basedow), interdisziplinäre Orbita-Sprechstunde gemeinsam mit HNO, Radiologie und Neurochirurgie
VA08	Diagnostik und Therapie von Erkrankungen des Glaskörpers und des Augapfels	operative Therapie bei Glaskörpereinblutungen und -infektionen
VA09	Diagnostik und Therapie von Erkrankungen des Sehnervs und der Sehbahn	Klinische, elektrophysiologische und genetische Diagnostik von Erkrankungen des Sehnervs und der Sehbahn (Lebersche Optikusatrophie, Autosomal-dominante Optikusatrophie)
VA11	Diagnostik und Therapie von Sehstörungen und Blindheit	gutachterliche Untersuchungen im Rahmen von Renten- und Blindengeldverfahren; Elektrophysiologische Untersuchungen des Sehvermögens (VECP, Objektive Visusschätzung mittels VECP); Untersuchung und Behandlung von Mehrfachbehinderten mit Erkrankungen der Augen

Nr.	Versorgungsschwerpunkte im Bereich Universitätsklinik und Poliklinik für Augenheilkunde	Kommentar / Erläuterung
VA16	Diagnostik und Therapie von sonstigen Krankheiten des Auges und der Augenanhangsgebilde	Diagnostik und Behandlung von angeborenen Fehlbildungen der Augen und der Augenanhangsgebilde; Elektrophysiologische Diagnostik von Netzhaut-, Aderhautdystrophien und Makulaerkrankungen (Retinopathia pigmentosa, M. Best, M. Stargardt) mittels VECP, ERG und Multifokal-ERG; allgemeine Erkrankungen mit Augenbeteiligung (z.B. Schilddrüsenerkrankungen mit Augenbeteiligung, Diabetes, Sarkoidose); Untersuchung und Behandlung von Mehrfachbehinderten mit Erkrankungen der Augen
VA14	Diagnostik und Therapie von strabologischen und neuroophthalmologischen Erkrankungen	Diagnostik und Therapie von Schielen (Strabismus), verdecktem/latentem Schielen (Heterophorie), Sehschwäche (Amblyopie), unterschiedlicher Breckkraft beider Augen (Anisometropie), Lähmungsschielen, Kopfschiefhaltungen, Kopf- und Augenschmerzen (Asthenopie), Augenzittern (Nystagmus)
VA01	Diagnostik und Therapie von Tumoren des Auges und der Augenanhangsgebilde	Diagnostik und operative Entfernung von gutartigen und bösartigen Tumoren der Augenlider (Basaliom, Papillom); plastische Chirurgie der Lider nach Tumorentfernung; Diagnostik von Iris- und Aderhautmelanomen
VA12	Ophthalmologische Rehabilitation	
VA15	Plastische Chirurgie	plastische Operationen an den Augenlidern (Schlupflid, Aus- und Einwärtswendung, Hängelid); Botox-Behandlungen; Rekonstruktion des Augeninneren (z.B. der Hornhaut oder Regenbogenhaut) nach Verletzungen
VA17	Spezialsprechstunde	

B-[17].3 Medizinisch-pflegerische Leistungsangebote [Universitätsklinik und Poliklinik für Augenheilkunde]

trifft nicht zu / entfällt

B-[17].4 Nicht-medizinische Serviceangebote [Universitätsklinik und Poliklinik für Augenheilkunde]

trifft nicht zu / entfällt

B-[17].5 Fallzahlen [Universitätsklinik und Poliklinik für Augenheilkunde]

Vollstationäre Fallzahl:

2867

Teilstationäre Fallzahl:

0

B-[17].6 Diagnosen nach ICD

B-[17].6.1 Hauptdiagnosen nach ICD

Rang	ICD-10- Ziffer*:	Fallzahl:	Umgangssprachliche Bezeichnung:
1	H40	869	Grüner Star - Glaukom
2	H25	327	Grauer Star im Alter - Katarakt
3	H04	203	Krankheit bzw. Veränderung des Tränenapparates
4	H33	177	Netzhautablösung bzw. Netzhautriss des Auges
5	H16	169	Entzündung der Hornhaut des Auges - Keratitis
6	H18	167	Sonstige Krankheit oder Veränderung der Hornhaut des Auges
7	H35	121	Sonstige Krankheit bzw. Veränderung der Netzhaut des Auges
8	H34	78	Verschluss einer Ader in der Netzhaut des Auges
9	C44	66	Sonstiger Hautkrebs, z.B. Basaliom, Plattenepithelkarzinom
10	S05	61	Verletzung des Auges bzw. der knöchernen Augenhöhle

* Hauptdiagnose gemäß der jeweils geltenden Fassung der Deutschen Kodierrichtlinien

B-[17].6.2 Weitere Kompetenzdiagnosen

Rang	ICD-10 Ziffer:	Anzahl:	Umgangssprachliche Bezeichnung:
1	H50	60	Sonstiges Schielen
2	T86	51	Versagen bzw. Abstoßung von verpflanzten Organen bzw. Geweben
3	H02	47	Sonstige Krankheit bzw. Veränderung des Augenlides
4	E11	45	Zuckerkrankheit, die nicht zwingend mit Insulin behandelt werden muss - Diabetes Typ-2

Rang	ICD-10 Ziffer:	Anzahl:	Umgangssprachliche Bezeichnung:
5	H47	40	Sonstige Krankheit bzw. Veränderung des Sehnervs oder der Sehbahn
6	H20	32	Entzündung der Regenbogenhaut (Iris) bzw. des Strahlenkörpers des Auges
7	H43	31	Krankheit bzw. Veränderung des Glaskörpers des Auges
8	T26	26	Verbrennung oder Verätzung, begrenzt auf das Auge bzw. zugehörige Strukturen wie Lider oder Augenmuskeln
9	H17	23	Narbe bzw. Trübung der Hornhaut des Auges
10	Q15	22	Sonstige angeborene Fehlbildung des Auges

B-[17].7 Prozeduren nach OPS

B-[17].7.1 Durchgeführte Prozeduren nach OPS

Rang	OPS-301 Ziffer:	Anzahl:	Umgangssprachliche Bezeichnung:
1	5-984	1747	Operation unter Verwendung optischer Vergrößerungshilfen, z.B. Lupenbrille, Operationsmikroskop
2	5-144	499	Operative Entfernung der Augenlinse ohne ihre Linsenkapsel
3	5-139	406	Sonstige Operation an der Lederhaut (Sklera), der vorderen Augenkammer, der Regenbogenhaut (Iris) bzw. dem Strahlenkörper des Auges
4	1-220	356	Messung des Augeninnendrucks
5	5-158	327	Operative Entfernung des Glaskörpers des Auges und nachfolgender Ersatz mit Zugang über den Strahlenkörper
6	5-155	305	Operative Zerstörung von erkranktem Gewebe der Netz- bzw. Aderhaut
7	5-156	302	Sonstige Operation an der Netzhaut
8	5-125	256	Verpflanzung bzw. künstlicher Ersatz der Hornhaut des Auges
9	5-132	216	Senkung des Augeninnendrucks durch Operation am Strahlenkörper
10	5-154	184	Sonstige Operation zur Befestigung der Netzhaut nach Ablösung

B-[17].7.2 Weitere Kompetenzprozeduren

Rang	OPS-Ziffer:	Anzahl:	Umgangssprachliche Bezeichnung:
1	5-091	121	Operative Entfernung oder Zerstörung von (erkranktem) Gewebe des Augenlides

Rang	OPS-Ziffer:	Anzahl:	Umgangssprachliche Bezeichnung:
2	5-096	106	Sonstige wiederherstellende Operation an den Augenlidern
3	5-086	104	Wiederherstellende Operation am Tränenkanal bzw. Tränenpunkt
4	5-087	97	Wiederherstellende Operation des Tränennasengangs
5	5-152	62	Befestigung der Netzhaut nach Ablösung durch eine eindellende Operation mithilfe einer Plombe
6	5-093	58	Korrekturoperation bei Ein- bzw. Auswärtsdrehung des Augenlides
7	5-10k	53	Kombinierte Operation an den Augenmuskeln
8	5-10e	39	Sonstige Operation an geraden Augenmuskeln
9	5-131	31	Senkung des Augeninnendrucks durch eine ableitende Operation
9	5-159	31	Operative Entfernung des Glaskörpers des Auges durch sonstigen Zugang bzw. sonstige Operation am Glaskörper

B-[17].8 Ambulante Behandlungsmöglichkeiten

Nr	Art der Ambulanz	Bezeichnung der Ambulanz	Nr. / Leistung	Kommentar / Erläuterung
AM04	Ermächtigungsambulanz nach § 116 SGB V	Sprechstunde		Zur Durchführung von Leistungen gem. festgelegter EBM-Ziffern zur ambulanten Tränenwegsdiagnostik und -therapie
AM05	Ermächtigung zur ambulanten Behandlung nach § 116a SGB V	Sprechstunde		Zur Durchführung von Leistungen wegen Unterversorgung bestimmter Gebiete im direkten Zugang für die ambulante augenärztliche Versorgung

Nr	Art der Ambulanz	Bezeichnung der Ambulanz	Nr. / Leistung	Kommentar / Erläuterung
AM01	Hochschulambulanz nach § 117 SGB V	Poliklinik für Augnheilkunde		Glaskörperoperation; Fehlsichtigkeiten; Schielbehandlung/ Kinderaugenheilkunde; knöcherner Augenhöhle; Tränennasensprechstunde; Tumorsprechstunde; Lidsprechstunde; Glaukomsprechstunde; AMD-Sprechstunde ("Gelber Fleck"); Augenentzündungen; Signalübertragung im Nervensystem: spezialisierte ambulante Eingriffe
AM07	Privatambulanz			
AM11	Vor- und nachstationäre Leistungen nach § 115a SGB V			

B-[17].9 Ambulante Operationen nach § 115b SGB V

Rang	OPS-Ziffer (4-stellig):	Anzahl:	Umgangssprachliche Bezeichnung:
1	5-155	1175	Operative Zerstörung von erkranktem Gewebe der Netz- bzw. Aderhaut
2	5-144	239	Operative Entfernung der Augenlinse ohne ihre Linsenkapsel
3	5-142	172	Operation einer Augenlinsentrübung nach Operation des Grauen Stars (Nachstar)
4	5-091	117	Operative Entfernung oder Zerstörung von (erkranktem) Gewebe des Augenlides
5	5-133	99	Senkung des Augeninnendrucks im Auge durch Verbesserung der Kammerwasserzirkulation
6	5-154	97	Sonstige Operation zur Befestigung der Netzhaut nach Ablösung
7	5-136	94	Sonstiger operativer Einschnitt bzw. teilweise Entfernung der Regenbogenhaut des Auges (Iris)

Rang	OPS-Ziffer (4-stellig):	Anzahl:	Umgangssprachliche Bezeichnung:
8	5-10k	42	Kombinierte Operation an den Augenmuskeln
9	5-093	38	Korrekturoperation bei Ein- bzw. Auswärtsdrehung des Augenlides
10	5-097	37	Lidstraffung

B-[17].10 Zulassung zum Durchgangs-Arztverfahren der Berufsgenossenschaft

nicht vorhanden

B-[17].11 Personelle Ausstattung

B-[17].11.1 Ärzte und Ärztinnen

	Anzahl	Kommentar/ Erläuterung
Ärzte und Ärztinnen insgesamt (außer Belegärzte und Belegärztinnen)	19,0 Vollkräfte	
davon Fachärzte und Fachärztinnen	7,3 Vollkräfte	
Belegärzte und Belegärztinnen (nach § 121 SGB V)	0 Personen	

Ärztliche Fachexpertise der Abteilung

Nr.	Facharztbezeichnung (Gebiete, Facharzt- und Schwerpunktkompetenzen):	Kommentar / Erläuterung:
AQ04	Augenheilkunde	

B-[17].11.2 Pflegepersonal

	Anzahl	Ausbildungsdauer	Kommentar/ Erläuterung
Gesundheits- und Krankenpfleger und Gesundheits- und Krankenpflegerinnen	16,4 Vollkräfte	3 Jahre	
Gesundheits- und Kinderkrankenpfleger und Gesundheits- und Kinderkrankenpflegerinnen	8,0 Vollkräfte	3 Jahre	
Altenpfleger und Altenpflegerinnen	0 Vollkräfte	3 Jahre	
Pflegeassistenten und Pflegeassistentinnen	0 Vollkräfte	2 Jahre	
Krankenpflegehelfer und Krankenpflegehelferinnen	0 Vollkräfte	1 Jahr	
Pflegehelfer und Pflegehelferinnen	0 Vollkräfte	ab 200 Std. Basiskurs	
Entbindungspfleger und Hebammen	0 Personen	3 Jahre	
Operationstechnische Assistenten und Operationstechnische Assistentinnen	0 Vollkräfte	3 Jahre	

Pflegerische Fachexpertise der Abteilung

Nr.	Anerkannte Fachweiterbildung/ zusätzlicher akademischer Abschluss:	Kommentar / Erläuterung:
PQ00	Fachkinderkrankenpflege	
PQ00	Fachkrankenpflege ohne nähere Angabe	
PQ05	Leitung von Stationen oder Funktionseinheiten	

Nr.	Zusatzqualifikation:	Kommentar / Erläuterung:
ZP12	Praxisanleitung	

B-[17].11.3 Spezielles therapeutisches Personal

Für die Universitätsklinik und Poliklinik für Augenheilkunde steht folgendes spezielles therapeutisches Personal zur Verfügung:

Nr.	Spezielles therapeutisches Personal	Anzahl	Kommentar/ Erläuterung
SP37	Fotograf und Fotografin	0,8 Vollkräfte	
SP43	Medizinisch-technischer Assistent und Medizinisch-technische Assistentin/Funktionspersonal	3,0 Vollkräfte	
SP19	Orthoptist und Orthoptistin/Therapeut und Therapeutin für Sehstörungen/Perimetrist und Perimetristin/Augenoptiker und	2,0 Vollkräfte	
SP00	Patientenaufnahme	2,9 Vollkräfte	

B-[18] Fachabteilung Universitätsklinik und Poliklinik für Neurologie

B-[18].1 Name [Universitätsklinik und Poliklinik für Neurologie]

Universitätsklinik und Poliklinik für Neurologie

Art der Abteilung:

Hauptabteilung

Fachabteilungsschlüssel:

2800

Hausanschrift:

Ernst-Grube-Straße 40

06120 Halle

Telefon:

0345 / 557 - 2858

Fax:

0345 / 557 - 2860

E-Mail:

sekretariat.neurologie@medizin.uni-halle.de

Internet:

<http://www.medicin.uni-halle.de/neuro/>

Chefärztinnen/-ärzte:

Titel:	Name, Vorname:	Funktion:	Tel. Nr., Email:	Sekretariat:	Belegarzt / KH-Arzt:
Prof. Dr. med.	Zierz, Stephan	Direktor	(0345) 557 2858, 2740 stephan.zierz@mediz in.uni-halle.de	Cornelia Pabst, Kerstin Nickel, Elke Schlegelmilch, Gudrun Hafenburg	KH-Arzt

B-[18].2 Versorgungsschwerpunkte [Universitätsklinik und Poliklinik für Neurologie]

Nr.	Versorgungsschwerpunkte im Bereich Universitätsklinik und Poliklinik für Neurologie	Kommentar / Erläuterung
VN02	Diagnostik und Therapie sonstiger neurovaskulärer Erkrankungen	Klinischer Forschungsschwerpunkt für intrazerebrale Blutungen, Hypothermiebehandlung bei Schlaganfällen, dopplersonografische Autoregulationsmessung.
VN16	Diagnostik und Therapie von Krankheiten im Bereich der neuromuskulären Synapse und des Muskels	Möglichkeit zur Muskel- und Nervenbiopsie, im eigenen Muskellabor werden histologische, biochemische und molekulargenetische Untersuchungen durchgeführt. Forschungsschwerpunkt: metabolische und mitochondriale Myopathien. Federführende Abteilung im zertifizierten interdisziplinären Neuromuskulären Zentrum.
VN01	Diagnostik und Therapie von zerebrovaskulären Erkrankungen	Behandlung auf einer Schlaganfall- Spezialstation (Stroke-Unit) mit 6 Betten; 24-h-Bereitschaft für intraarterielle Thrombolyse und mechanische Rekanalisation (auch Forschungsschwerpunkt)
VN18	Neurologische Notfall- und Intensivmedizin	Neurologische Intensivbehandlung
VN20	Spezialsprechstunde	Angeboten werden Spezialambulanzen für die Betreuung bei: neuromuskuläre Erkrankungen, mitochondrialen Erkrankungen, sowie Kopfschmerz und Gesichtsschmerz
VN24	Stroke Unit	Strok-Unit mit 6 Betten

B-[18].3 Medizinisch-pflegerische Leistungsangebote [Universitätsklinik und Poliklinik für Neurologie]

Nr.	Medizinisch-pflegerisches Leistungsangebot	Kommentar / Erläuterung
MP00	Zusammenarbeit mit/ Kontakt zu Selbsthilfegruppen	Zusammenarbeit mit der Deutschen Gesellschaft für Muskelkranke e.V. (DGM) im Rahmen des zertifizierten interdisziplinären Neuromuskulären Zentrums

B-[18].4 Nicht-medizinische Serviceangebote [Universitätsklinik und Poliklinik für Neurologie]

trifft nicht zu / entfällt

B-[18].5 Fallzahlen [Universitätsklinik und Poliklinik für Neurologie]

Vollstationäre Fallzahl:

1469

Teilstationäre Fallzahl:

0

B-[18].6 Diagnosen nach ICD

B-[18].6.1 Hauptdiagnosen nach ICD

Rang	ICD-10- Ziffer*	Fallzahl:	Umgangssprachliche Bezeichnung:
1	I63	328	Schlaganfall durch Verschluss eines Blutgefäßes im Gehirn - Hirninfarkt
2	G40	161	Anfallsleiden - Epilepsie
3	G45	95	Kurzzeitige Durchblutungsstörung des Gehirns (TIA) bzw. verwandte Störungen
4	I61	59	Schlaganfall durch Blutung innerhalb des Gehirns
5	M79	33	Sonstige Krankheit des Weichteilgewebes
6	G72	32	Sonstige Krankheit der Muskeln
7	G62	29	Sonstige Funktionsstörung mehrerer Nerven
8	G12	28	Rückbildung von Muskeln (Muskelatrophie) durch Ausfall zugehöriger Nerven bzw. verwandte Störung
9	G93	27	Sonstige Krankheit des Gehirns
10	G35	26	Chronisch entzündliche Krankheit des Nervensystems - Multiple Sklerose

* Hauptdiagnose gemäß der jeweils geltenden Fassung der Deutschen Kodierrichtlinien

B-[18].6.2 Weitere Kompetenzdiagnosen

Rang	ICD-10 Ziffer:	Anzahl:	Umgangssprachliche Bezeichnung:
1	M79.1	30	*Myalgie
2	G12.2	26	*Motoneuron-Krankheit
2	G71	26	Krankheit der Muskeln, ohne bekannte Ursachen oder angeboren

Rang	ICD-10 Ziffer:	Anzahl:	Umgangssprachliche Bezeichnung:
4	I61.0	25	*Intrazerebrale Blutung in die Großhirnhemisphäre, subkortikal
5	G51	24	Krankheit des Gesichtsnervs
6	G20	22	Parkinson-Krankheit
6	R42	22	Schwindel bzw. Taumel
8	G70	20	Krankheit mit gestörter Übermittlung der Botenstoffe zwischen Nerv und Muskel, z.B. Myasthenie
8	R55	20	Ohnmachtsanfall bzw. Kollaps
10	G43.1	8	*Migräne mit Aura [Klassische Migräne]

B-[18].7 Prozeduren nach OPS

B-[18].7.1 Durchgeführte Prozeduren nach OPS

Rang	OPS-301 Ziffer:	Anzahl:	Umgangssprachliche Bezeichnung:
1	1-207	563	Messung der Gehirnströme - EEG
2	1-243	508	Beurteilung des Stimm-, Schluck-, Sprech- bzw. Sprachvermögens
3	1-204	414	Untersuchung der Hirnwasserräume
4	1-208	411	Hörtest/ Hörcreening
5	1-206	347	Untersuchung der Nervenleitung - ENG
6	8-980	292	Behandlung auf der Intensivstation (Basisprozedur)
7	9-320	214	Behandlung körperlich oder funktionell bedingter Störungen der Sprache, des Sprechens, der Stimme bzw. des Schluckens
8	1-205	194	Messung der elektrischen Aktivität der Muskulatur - EMG
9	8-981	157	Fachübergreifende neurologische Behandlung eines akuten Schlaganfalls
10	1-242	101	Messung des Hörvermögens - Audiometrie

B-[18].7.2 Weitere Kompetenzprozeduren

Rang	OPS-Ziffer:	Anzahl:	Umgangssprachliche Bezeichnung:
1	8-390	90	Behandlung durch spezielle Formen der Lagerung eines Patienten im Bett, z.B. Lagerung im Schlingentisch oder im Spezialbett

Rang	OPS-Ziffer:	Anzahl:	Umgangssprachliche Bezeichnung:
2	1-502	82	Entnahme einer Gewebeprobe (Biopsie) aus Muskeln bzw. Weichteilen durch operativen Einschnitt
3	8-020.8	68	*Therapeutische Injektion: Systemische Thrombolyse
4	5-022.00	51	*Inzision am Liquorsystem: Anlegen einer externen Drainage: Ventrikulär
5	8-836	44	Behandlung an einem Gefäß mit Zugang über einen Schlauch (Katheter)
6	5-311.1	30	*Temporäre Tracheostomie: Punktionstracheotomie
7	1-513.9	14	*Biopsie an peripheren Nerven durch Inzision: Nerven Fuß
8	5-010.00	12	*Schädeleröffnung über die Kalotte: Kraniotomie (Kalotte): Kalotte
9	5-012.0	8	*Inzision der Schädelknochen [Kraniotomie und Kraniektomie]: Dekompression

B-[18].8 Ambulante Behandlungsmöglichkeiten

Nr	Art der Ambulanz	Bezeichnung der Ambulanz	Nr. / Leistung	Kommentar / Erläuterung
AM01	Hochschulambulanz nach § 117 SGB V	Spezialsprechstunde für Mitochondrienerkrankungen	• Spezialsprechstunde (VN20)	Es werden Patienten mit unterschiedlichen Formen mitochondrialer Erkrankungen betreut, die auf genetischen Veränderungen beruhen. Dazu zählen insbesondere die chronisch progressive externe Ophthalmoplegie (CPEO), das MELAS und MERRF- Syndrom, die Lebersche hereditäre Optikusneuropathie (LHON), die mitochondriale Myopathie und weitere seltene Syndrome.

Nr	Art der Ambulanz	Bezeichnung der Ambulanz	Nr. / Leistung	Kommentar / Erläuterung
AM01	Hochschulambulanz nach § 117 SGB V	Spezialsprechstunde für Kopf- und Gesichtsschmerz	• Spezialsprechstunde (VN20)	<p>Es wurden 366 ambulante Patienten mit verschiedensten Kopfschmerzerkrankungen, u.a. Migräne, Kopfschmerz vom Spannungstyp und Ooster- Kopfschmerzen betreut. Eine umfassende Betreuung wird durch die Zusammenarbeit mit anderen Fachgebieten u.a. Anästhesie, Psychologie, Neurochirurgie (OP nach Janetta) ermöglicht. Es werden wissenschaftliche Untersuchungen zu Kopfschmerzerkrankungen durchgeführt. Der verantwortliche Arzt Hr. Dr. Kraya ist Regionalbeauftragter für Sachsen- Anhalt der Deutschen Migräne- und Kopfschmerzgesellschaft (DMKG).</p>

Nr	Art der Ambulanz	Bezeichnung der Ambulanz	Nr. / Leistung	Kommentar / Erläuterung
AM01	Hochschulambulanz nach § 117 SGB V	Sprechstunde für neuromuskuläre Erkrankungen	• Spezialsprechstunde (VN20)	Im Rahmen des zertifizierten interdisziplinären Neuromuskulären Zentrums erfolgen ambulante Diagnostik und Langzeitbetreuung bei Krankheiten im Bereich der neuromuskulären Synapse und des Muskels. Innerhalb der Ambulanz gibt es gesonderte Schwerpunkte für Motoneuronerkrankungen (z.B. Amyotrophe Lateralsklerose (ALS) und Myasthnia gravis.
AM07	Privatambulanz			Privatpatientenbetreuung durch Hrn. Prof. Zierz
AM11	Vor- und nachstationäre Leistungen nach § 115a SGB V			

B-[18].9 Ambulante Operationen nach § 115b SGB V

trifft nicht zu / entfällt

B-[18].10 Zulassung zum Durchgangs-Arztverfahren der Berufsgenossenschaft

nicht vorhanden

B-[18].11 Personelle Ausstattung

B-[18].11.1 Ärzte und Ärztinnen

	Anzahl	Kommentar/ Erläuterung
Ärzte und Ärztinnen insgesamt (außer Belegärzte und Belegärztinnen)	17,8 Vollkräfte	
davon Fachärzte und Fachärztinnen	8,8 Vollkräfte	
Belegärzte und Belegärztinnen (nach § 121 SGB V)	0 Personen	

Ärztliche Fachexpertise der Abteilung

Nr.	Facharztbezeichnung (Gebiete, Facharzt- und Schwerpunktkompetenzen):	Kommentar / Erläuterung:
AQ42	Neurologie	

Nr.	Zusatz-Weiterbildung:	Kommentar / Erläuterung:
ZF15	Intensivmedizin	

B-[18].11.2 Pflegepersonal

	Anzahl	Ausbildungsdauer	Kommentar/ Erläuterung
Gesundheits- und Krankenpfleger und Gesundheits- und Krankenpflegerinnen	29,7 Vollkräfte	3 Jahre	
Gesundheits- und Kinderkrankenpfleger und Gesundheits- und Kinderkrankenpflegerinnen	6,0 Vollkräfte	3 Jahre	
Altenpfleger und Altenpflegerinnen	0 Vollkräfte	3 Jahre	
Pflegeassistenten und Pflegeassistentinnen	0 Vollkräfte	2 Jahre	
Krankenpflegehelfer und Krankenpflegehelferinnen	2,0 Vollkräfte	1 Jahr	
Pflegehelfer und Pflegehelferinnen	0,4 Vollkräfte	ab 200 Std. Basiskurs	
Entbindungspfleger und Hebammen	0 Personen	3 Jahre	
Operationstechnische Assistenten und Operationstechnische Assistentinnen	0 Vollkräfte	3 Jahre	

Pflegerische Fachexpertise der Abteilung

Nr.	Anerkannte Fachweiterbildung/ zusätzlicher akademischer Abschluss:	Kommentar / Erläuterung:
PQ04	Intensivpflege und Anästhesie	
PQ05	Leitung von Stationen oder Funktionseinheiten	
PQ10	Psychiatrische Pflege	

Nr.	Zusatzqualifikation:	Kommentar / Erläuterung:
ZP12	Praxisanleitung	

B-[18].11.3 Spezielles therapeutisches Personal

Für die Universitätsklinik und Poliklinik für Neurologie steht folgendes spezielles therapeutisches Personal zur Verfügung:

Nr.	Spezielles therapeutisches Personal	Anzahl	Kommentar/ Erläuterung
SP14	Logopäde und Logopädin/Sprachheilpädagoge und Sprachheilpädagogin/Klinischer Linguist und Klinische Linguistin/Sprechwissenschaftler und Sprechwissenschaftlerin/Phonetiker und Phonetikerin	0,2 Vollkräfte	
SP43	Medizinisch-technischer Assistent und Medizinisch-technische Assistentin/Funktionspersonal	4,8 Vollkräfte	

B-[19] Fachabteilung Universitätsklinik und Poliklinik für Nuklearmedizin

B-[19].1 Name [Universitätsklinik und Poliklinik für Nuklearmedizin]

Universitätsklinik und Poliklinik für Nuklearmedizin

Art der Abteilung:

Hauptabteilung

Fachabteilungsschlüssel:

3200

Hausanschrift:

Prof.-Friedrich-Hoffmann-Straße 1

06097 Halle

Telefon:

0345 / 557 - 3463

Fax:

0345 / 557 - 3466

E-Mail:

nuklearmedizin@medizin.uni-halle.de

Internet:

<http://www.medicin.uni-halle.de/knu>

Chefärztinnen/-ärzte:

Titel:	Name, Vorname:	Funktion:	Tel. Nr., Email:	Sekretariat:	Belegarzt / KH-Arzt:
Prof. Dr. med.	Bähre, Manfred	Direktor	(0345) 557 3463 nuklearmedizin@uk-halle.de	Kathleen Bobach, Liane Lange	KH-Arzt

B-[19].2 Versorgungsschwerpunkte [Universitätsklinik und Poliklinik für Nuklearmedizin]

Nr.	Versorgungsschwerpunkte im Bereich Universitätsklinik und Poliklinik für Nuklearmedizin	Kommentar / Erläuterung
VR26	Computergestützte Bilddatenanalyse mit 3D- Auswertung	
VR27	Computergestützte Bilddatenanalyse mit 4D- Auswertung	
VR03	Eindimensionale Dopplersonographie	
VX00	Kooperationspartner der Brustzentren:	Brustzentrum Universitätsklinikum Halle (Saale), Brustzentrum Halle am Elisabeth-Krankenhaus, Brustzentrum Weißenfels
VR02	Native Sonographie	
VR20	Positronenemissionstomographie (PET) mit Vollring-Scanner	Klinischer Schwerpunkt
VR29	Quantitative Bestimmung von Parametern	
VR39	Radiojodtherapie	Schwerpunkte: Therapie von Schilddrüsenfunktionsstörungen, großvolumigen Strumen, hochdosierte Therapie bei Schilddrüsenkarzinomen
VR19	Single-Photon- Emissionscomputertomographie (SPECT)	Klinischer Schwerpunkt
VR21	Sondenmessungen und Inkorporationsmessungen	
VR40	Spezialsprechstunde	Klinischer Schwerpunkt: Schilddrüsenerkrankungen
VR18	Szintigraphie	
VR38	Therapie mit offenen Radionukliden	

B-[19].3 Medizinisch-pflegerische Leistungsangebote [Universitätsklinik und Poliklinik für Nuklearmedizin]

trifft nicht zu / entfällt

B-[19].4 Nicht-medizinische Serviceangebote [Universitätsklinik und Poliklinik für Nuklearmedizin]

trifft nicht zu / entfällt

B-[19].5 Fallzahlen [Universitätsklinik und Poliklinik für Nuklearmedizin]

Vollstationäre Fallzahl:

430

Teilstationäre Fallzahl:

0

B-[19].6 Diagnosen nach ICD

B-[19].6.1 Hauptdiagnosen nach ICD

Rang	ICD-10- Ziffer*	Fallzahl:	Umgangssprachliche Bezeichnung:
1	E05	212	Schilddrüsenüberfunktion
2	C73	127	Schilddrüsenkrebs
3	Z08	60	Nachuntersuchung nach Behandlung einer Krebserkrankung
4	E04	19	Sonstige Form einer Schilddrüsenvergrößerung ohne Überfunktion der Schilddrüse
5	C61	7	Prostatakrebs
6	C64	<= 5	Nierenkrebs, ausgenommen Nierenbeckenkrebs
6	C79	<= 5	Absiedlung (Metastase) einer Krebserkrankung in sonstigen oder nicht näher bezeichneten Körperregionen
6	C85	<= 5	Sonstiger bzw. vom Arzt nicht näher bezeichneter Typ von Lymphknotenkrebs (Non-Hodgkin-Lymphom)
6	M05	<= 5	Anhaltende (chronische) Entzündung mehrerer Gelenke mit im Blut nachweisbarem Rheumafaktor

* Hauptdiagnose gemäß der jeweils geltenden Fassung der Deutschen Kodierrichtlinien

B-[19].6.2 Weitere Kompetenzdiagnosen

keine Angaben

B-[19].7 Prozeduren nach OPS

B-[19].7.1 Durchgeführte Prozeduren nach OPS

Rang	OPS-301 Ziffer:	Anzahl:	Umgangssprachliche Bezeichnung:
1	3-701	431	Bildgebendes Verfahren zur Darstellung der Schilddrüse mittels radioaktiver Strahlung (Szintigraphie)
2	3-764	406	Messung der Aufnahme radioaktiver Substanzen am gesamten Körper mithilfe eines dafür vorgesehenen Gerätes
3	3-70c	367	Bildgebendes Verfahren über den ganzen Körper zur Darstellung krankhafter Prozesse mittels radioaktiver Strahlung (Szintigraphie)
4	8-531	287	Strahlenbehandlung von Schilddrüsenkrankheiten mit radioaktivem Jod
5	3-70b	215	Untersuchung der Stoffaufnahme und der Stoffabgabe von Zellen und Organen mithilfe radioaktiver Stoffe
6	3-742	205	Darstellung der Stoffwechselforgänge des gesamten Körperstammes mit radioaktiv markierten Substanzen (PET)
7	3-705	154	Bildgebendes Verfahren zur Darstellung des Muskel-Skelett-Systems mittels radioaktiver Strahlung (Szintigraphie)
8	3-760	106	Sondenmessung im Rahmen der Entfernung eines bestimmten Lymphknotens bei Tumorkrankheiten, z.B. bei Brustdrüsenkrebs
9	3-709	82	Bildgebendes Verfahren zur Darstellung des Lymphsystems mittels radioaktiver Strahlung (Szintigraphie)
10	3-703	70	Bildgebendes Verfahren zur Darstellung der Lunge mittels radioaktiver Strahlung (Szintigraphie)

B-[19].7.2 Weitere Kompetenzprozeduren

keine Angaben

B-[19].8 Ambulante Behandlungsmöglichkeiten

Nr	Art der Ambulanz	Bezeichnung der Ambulanz	Nr. / Leistung	Kommentar / Erläuterung
AM01	Hochschulambulanz nach § 117 SGB V			Betreuung von Patienten mit gutartigen und bösartigen Erkrankungen der Schilddrüse
AM11	Vor- und nachstationäre Leistungen nach § 115a SGB V			

B-[19].9 Ambulante Operationen nach § 115b SGB V

trifft nicht zu / entfällt

B-[19].10 Zulassung zum Durchgangs-Arztverfahren der Berufsgenossenschaft

nicht vorhanden

B-[19].11 Personelle Ausstattung

B-[19].11.1 Ärzte und Ärztinnen

	Anzahl	Kommentar/ Erläuterung
Ärzte und Ärztinnen insgesamt (außer Belegärzte und Belegärztinnen)	5,3 Vollkräfte	
davon Fachärzte und Fachärztinnen	3,0 Vollkräfte	
Belegärzte und Belegärztinnen (nach § 121 SGB V)	0 Personen	

Ärztliche Fachexpertise der Abteilung

Nr.	Facharztbezeichnung (Gebiete, Facharzt- und Schwerpunktcompetenzen):	Kommentar / Erläuterung:
AQ23	Innere Medizin	
AQ44	Nuklearmedizin	

B-[19].11.2 Pflegepersonal

	Anzahl	Ausbildungsdauer	Kommentar/ Erläuterung
Gesundheits- und Krankenpfleger und Gesundheits- und Krankenpflegerinnen	6,0 Vollkräfte	3 Jahre	
Gesundheits- und Kinderkrankenpfleger und Gesundheits- und Kinderkrankenpflegerinnen	2,0 Vollkräfte	3 Jahre	

	Anzahl	Ausbildungsdauer	Kommentar/ Erläuterung
Altenpfleger und Altenpflegerinnen	0 Vollkräfte	3 Jahre	
Pflegeassistenten und Pflegeassistentinnen	0 Vollkräfte	2 Jahre	
Krankenpflegehelfer und Krankenpflegehelferinnen	0 Vollkräfte	1 Jahr	
Pflegehelfer und Pflegehelferinnen	0 Vollkräfte	ab 200 Std. Basiskurs	
Entbindungspfleger und Hebammen	0 Personen	3 Jahre	
Operationstechnische Assistenten und Operationstechnische Assistentinnen	0 Vollkräfte	3 Jahre	

Pflegerische Fachexpertise der Abteilung

Nr.	Anerkannte Fachweiterbildung/ zusätzlicher akademischer Abschluss:	Kommentar / Erläuterung:
PQ05	Leitung von Stationen oder Funktionseinheiten	
PQ09	Pädiatrische Intensivpflege	

B-[19].11.3 Spezielles therapeutisches Personal

Für die Universitätsklinik und Poliklinik für Nuklearmedizin steht folgendes spezielles therapeutisches Personal zur Verfügung:

Nr.	Spezielles therapeutisches Personal	Anzahl	Kommentar/ Erläuterung
SP02	Arzthelfer und Arzthelferin	1,0 Vollkräfte	
SP43	Medizinisch-technischer Assistent und Medizinisch-technische Assistentin/Funktionspersonal	7,8 Vollkräfte	

B-[20] Fachabteilung Universitätsklinik und Poliklinik für Strahlentherapie

B-[20].1 Name [Universitätsklinik und Poliklinik für Strahlentherapie]

Universitätsklinik und Poliklinik für Strahlentherapie

Art der Abteilung:

Hauptabteilung

Fachabteilungsschlüssel:

3300

Hausanschrift:

Dryanderstraße 4

06110 Halle

Telefon:

0345 / 557 - 4310

Fax:

0345 / 557 - 4333

E-Mail:

strahlentherapie@medizin.uni-halle.de

Internet:

<http://www.medicin.uni-halle.de/kst/>

Chefärztinnen/-ärzte:

Titel:	Name, Vorname:	Funktion:	Tel. Nr., Email:	Sekretariat:	Belegarzt / KH-Arzt:
Prof. Dr. med.	Vordermark, Dirk	Direktor	(0345) 557 4310 dirk.vordermark@me dizin.uni-halle.de	Christa Drehkopf	KH-Arzt

B-[20].2 Versorgungsschwerpunkte [Universitätsklinik und Poliklinik für Strahlentherapie]

Nr.	Versorgungsschwerpunkte im Bereich Universitätsklinik und Poliklinik für Strahlentherapie	Kommentar / Erläuterung
VR37	Bestrahlungsplanung für perkutane Bestrahlung und Brachytherapie	Individualisierte CT- gestützte 3D- Bestrahlungsplanung
VR33	Brachytherapie mit umschlossenen Radionukliden	Kontaktbestrahlung gynäkologischer Tumore sowie von Lungen-, Speiseröhren- und Darmtumoren
VR00	Ganzkörperbestrahlung	bei ausgewählten Krebserkrankungen vor Knochenmarks- oder Stammzelltransplantation
VR32	Hochvoltstrahlentherapie	3D-konformale Strahlentherapie sämtlicher Tumorarten am Linearbeschleuniger
VR00	IMRT-Bestrahlung	Spezialverfahren zur Erreichung einer optimierten Dosisverteilung mit verbesserter Entlastung gesunder Organe, Einsatz insbesondere bei Prostata- und Kopf- Hals- Tumoren sowie gynäkologischen Tumoren
VR00	Simultane Radiochemotherapie	Gleichzeitige Strahlen- und Chemotherapie, insbesondere bei Dickdarmkrebs, Kopf-Hals- Tumoren, gynäkologischen Tumoren, Lungentumoren
VR00	Stereotaktische Bestrahlungen	Spezialverfahren der Hochpräzisionsstrahlentherapie bei kleineren Hirntumoren (insbesondere Hirnmetastasen, bösartigen Hirntumoren nach Vorbestrahlung, gutartige Tumoren wie Meningeom, Akustikusneurinom, Hypophysenadenom) sowie bei Tumoren der Lunge oder der Leber (sog. "Body- Stereotaxie")

B-[20].3 Medizinisch-pflegerische Leistungsangebote [Universitätsklinik und Poliklinik für Strahlentherapie]

trifft nicht zu / entfällt

B-[20].4 Nicht-medizinische Serviceangebote [Universitätsklinik und Poliklinik für Strahlentherapie]

trifft nicht zu / entfällt

B-[20].5 Fallzahlen [Universitätsklinik und Poliklinik für Strahlentherapie]

Vollstationäre Fallzahl:

565

Teilstationäre Fallzahl:

197

B-[20].6 Diagnosen nach ICD

B-[20].6.1 Hauptdiagnosen nach ICD

Rang	ICD-10- Ziffer*	Fallzahl:	Umgangssprachliche Bezeichnung:
1	C34	121	Bronchialkrebs bzw. Lungenkrebs
2	C20	117	Dickdarmkrebs im Bereich des Mastdarms - Rektumkrebs
3	C79	41	Absiedlung (Metastase) einer Krebserkrankung in sonstigen oder nicht näher bezeichneten Körperregionen
4	C13	30	Krebs im Bereich des unteren Rachens
5	C15	28	Speiseröhrenkrebs
6	C71	26	Gehirnkrebs
7	C10	21	Krebs im Bereich des Mundrachens
8	C32	18	Kehlkopfkrebs
9	C01	17	Krebs des Zungengrundes
10	C04	16	Mundbodenkrebs

* Hauptdiagnose gemäß der jeweils geltenden Fassung der Deutschen Kodierrichtlinien

B-[20].6.2 Weitere Kompetenzdiagnosen

Rang	ICD-10 Ziffer:	Anzahl:	Umgangssprachliche Bezeichnung:
1	C21	10	Dickdarmkrebs im Bereich des Afters bzw. des Darmausgangs
2	C44	7	Sonstiger Hautkrebs, z.B. Basaliom, Plattenepithelkarzinom
3	C25	<= 5	Bauchspeicheldrüsenkrebs
3	C33	<= 5	Luftröhrenkrebs
3	C50	<= 5	Brustkrebs
3	C61	<= 5	Prostatakrebs
3	C67	<= 5	Harnblasenkrebs
3	C73	<= 5	Schilddrüsenkrebs

Rang	ICD-10 Ziffer:	Anzahl:	Umgangssprachliche Bezeichnung:
3	D32	<= 5	Gutartiger Tumor der Hirnhäute bzw. der Rückenmarkshäute

B-[20].7 Prozeduren nach OPS

B-[20].7.1 Durchgeführte Prozeduren nach OPS

Rang	OPS-301 Ziffer:	Anzahl:	Umgangssprachliche Bezeichnung:
1	8-522	9515	Strahlenbehandlung mit hochenergetischer Strahlung bei Krebskrankheit - Hochvoltstrahlentherapie
2	8-527	2534	Herstellen bzw. Anpassen von Hilfsmitteln zur Strahlenbehandlung
3	8-528	585	Überprüfen der Einstellungen vor dem Beginn einer Strahlenbehandlung
4	8-529	416	Planung der Strahlenbehandlung für die Bestrahlung durch die Haut bzw. die örtliche Bestrahlung
5	8-542	362	Ein- oder mehrtägige Krebsbehandlung mit Chemotherapie in die Vene bzw. unter die Haut
6	8-523	326	Sonstige Form der hochenergetischen Strahlenbehandlung, z.B. mittels Telekobaltgeräten und Linearbeschleunigern
7	8-524	121	Strahlenbehandlung mit Einbringen der umhüllten radioaktiven Substanz in den Bereich des erkrankten Gewebes in Körperhöhlen oder der Körperoberfläche
8	8-800	69	Übertragung (Transfusion) von Blut, roten Blutkörperchen bzw. Blutplättchen eines Spenders auf einen Empfänger
9	9-401	66	Behandlungsverfahren zur Erhaltung und Förderung alltagspraktischer und sozialer Fertigkeiten - Psychosoziale Intervention
10	6-001	44	Gabe von Medikamenten gemäß Liste 1 des Prozedurenkatalogs

B-[20].7.2 Weitere Kompetenzprozeduren

keine Angaben

B-[20].8 Ambulante Behandlungsmöglichkeiten

Nr	Art der Ambulanz	Bezeichnung der Ambulanz	Nr. / Leistung	Kommentar / Erläuterung
AM04	Ermächtigungsambulanz nach § 116 SGB V	Sprechstunde		
AM01	Hochschulambulanz nach § 117 SGB V	Poliklinik für Strahlentherapie		
AM11	Vor- und nachstationäre Leistungen nach § 115a SGB V			

B-[20].9 Ambulante Operationen nach § 115b SGB V

trifft nicht zu / entfällt

B-[20].10 Zulassung zum Durchgangs-Arztverfahren der Berufsgenossenschaft

nicht vorhanden

B-[20].11 Personelle Ausstattung

B-[20].11.1 Ärzte und Ärztinnen

	Anzahl	Kommentar/ Erläuterung
Ärzte und Ärztinnen insgesamt (außer Belegärzte und Belegärztinnen)	8,3 Vollkräfte	
davon Fachärzte und Fachärztinnen	6,8 Vollkräfte	
Belegärzte und Belegärztinnen (nach § 121 SGB V)	0 Personen	

Ärztliche Fachexpertise der Abteilung

Nr.	Facharztbezeichnung (Gebiete, Facharzt- und Schwerpunktkompetenzen):	Kommentar / Erläuterung:
AQ58	Strahlentherapie	

B-[20].11.2 Pflegepersonal

	Anzahl	Ausbildungsdauer	Kommentar/ Erläuterung
Gesundheits- und Krankenpfleger und Gesundheits- und Krankenpflegerinnen	21,4 Vollkräfte	3 Jahre	
Gesundheits- und Kinderkrankenpfleger und Gesundheits- und Kinderkrankenpflegerinnen	1,0 Vollkräfte	3 Jahre	
Altenpfleger und Altenpflegerinnen	0 Vollkräfte	3 Jahre	
Pflegeassistenten und Pflegeassistentinnen	0 Vollkräfte	2 Jahre	
Krankenpflegehelfer und Krankenpflegehelferinnen	0 Vollkräfte	1 Jahr	
Pflegehelfer und Pflegehelferinnen	0 Vollkräfte	ab 200 Std. Basiskurs	
Entbindungspfleger und Hebammen	0 Personen	3 Jahre	
Operationstechnische Assistenten und Operationstechnische Assistentinnen	0 Vollkräfte	3 Jahre	
Arzthelfer und Arzthelferinnen	1,0		

Pflegerische Fachexpertise der Abteilung

Nr.	Anerkannte Fachweiterbildung/ zusätzlicher akademischer Abschluss:	Kommentar / Erläuterung:
PQ00	Fachkrankenpflege ohne nähere Angabe	
PQ05	Leitung von Stationen oder Funktionseinheiten	
PQ07	Onkologische Pflege/Palliative Care	

Nr.	Zusatzqualifikation:	Kommentar / Erläuterung:
ZP12	Praxisanleitung	

B-[20].11.3 Spezielles therapeutisches Personal

Für die Universitätsklinik und Poliklinik für Strahlentherapie steht folgendes spezielles therapeutisches Personal zur Verfügung:

Nr.	Spezielles therapeutisches Personal	Anzahl	Kommentar/ Erläuterung
SP02	Arzthelfer und Arzthelferin	1,0 Vollkräfte	
SPO0	Patientenaufnahme	0,3 Vollkräfte	
SP23	Psychologe und Psychdogin	0,5 Vollkräfte	
SP43	Medizinisch-technischer Assistent und Medizinisch-technische Assistentin/Funktionspersonal	12,8 Vollkräfte	

B-[21] Fachabteilung Universitätsklinik und Poliklinik für Dermatologie und Venerologie

B-[21].1 Name [Universitätsklinik und Poliklinik für Dermatologie und Venerologie]

Universitätsklinik und Poliklinik für Dermatologie und Venerologie

Art der Abteilung:

Hauptabteilung

Fachabteilungsschlüssel:

3400

Hausanschrift:

Ernst-Kromayer-Straße 5

06097 Halle

Telefon:

0345 / 557 - 3925

Fax:

0345 / 557 - 3941

E-Mail:

jutta.arnold@medizin.uni-halle.de

Internet:

<http://www1.medicin.uni-halle.de/hautklinik/>

Chefärztinnen/-ärzte:

Titel:	Name, Vorname:	Funktion:	Tel. Nr., Email:	Sekretariat:	Belegarzt / KH-Arzt:
Prof. Dr. med.	Marsch, Wolfgang Chr.	Direktor	(0345) 557 3925 jutta.arnold@medizin .uni-halle.de	Jutta Arnold	KH-Arzt

B-[21].2 Versorgungsschwerpunkte [Universitätsklinik und Poliklinik für Dermatologie und Venerologie]

Nr.	Versorgungsschwerpunkte im Bereich Universitätsklinik und Poliklinik für Dermatologie und Venerologie	Kommentar / Erläuterung
VD13	Ästhetische Dermatologie	Laserchirurgie bei vaskulären Läsionen, Pigmentflecken, Haarentfernung, Akneläsionen
VD12	Dermatochirurgie	Saugkürretage , z. B. bei axillarer Hypertrichose
VD01	Diagnostik und Therapie von Allergien	Allergietestungen an der Haut, Expositionstestungen; Hyposensibilisierungen z. B. bei Bienen- und Wespengiftallergie
VD02	Diagnostik und Therapie von Autoimmunerkrankungen und HIV-assoziierten Erkrankungen	chronische Hauterkrankungen wie z. B. Schmetterlingsflechte oder AIDS
VD05	Diagnostik und Therapie von bullösen Dermatosen	Erkrankungen mit Hautblasen verschiedener Ursache
VD03	Diagnostik und Therapie von Hauttumoren	gutartige Neubildungen; bösartige Neubildungen wie z. B. der Schwarze Hautkrebs
VD04	Diagnostik und Therapie von Infektionen der Haut und der Unterhaut	Hautinfektionen wie z. B. die Wundrose oder die Gürtelrose
VI04	Diagnostik und Therapie von Krankheiten der Arterien, Arteriolen und Kapillaren	Kapillarmikroskopie, Doppler- und Duplexsonografie
VD09	Diagnostik und Therapie von Krankheiten der Hautanhangsgebilde	Erkrankungen der Haare, der Nägel und der verschiedenen Drüsen der Haut
VD08	Diagnostik und Therapie von Krankheiten der Haut und der Unterhaut durch Strahleneinwirkung	Folgeerscheinungen von Röntgenbestrahlung der Haut
VI05	Diagnostik und Therapie von Krankheiten der Venen, der Lymphgefäße und der Lymphknoten	Untersuchungen und insbesondere operative Therapie am oberflächlichen Venensystem (Krampfader); angeborene und erworbene Krankheiten des Lymphgefäßsystems
VD06	Diagnostik und Therapie von papulosquamösen Hautkrankheiten	Schuppenflechte, Knötchenflechte und andere
VD10	Diagnostik und Therapie von sonstigen Krankheiten der Haut und Unterhaut	Untersuchungen und Behandlung von chronischen Hautkrankheiten
VD07	Diagnostik und Therapie von Urtikaria und Erythemen	akute und chronische Nesselfiebererkrankungen

Nr.	Versorgungsschwerpunkte im Bereich Universitätsklinik und Poliklinik für Dermatologie und Venerologie	Kommentar / Erläuterung
VC19	Diagnostik und Therapie von venösen Erkrankungen (z.B. Thrombosen, Krampfadern) und Folgeerkrankungen (z.B. Ulcus cruris/ offenes Bein)	klinische und Ultraschalluntersuchungen der Gefäße bei Krampfaderleiden oder offenen Beinen sowie deren konservative und operative Behandlung
VC57	Plastisch-rekonstruktive Eingriffe	operative Eingriffe an der Haut
VD11	Spezialsprechstunde	Dermatologische Onkologie, Allergologie, Photodermatologie, Phlebologie, Lymphologie, Mikrozirkulation, Proktologie-Venerologie- Dynien, Psychosomatik, operative Dermatologie und chronische Wunden; Kosmetische Dermatologie, Lasertherapie, HIV-Sprechstunde
VD00	Untersuchungen und Behandlung von genitalen Infektionskrankheiten	
VD00	Untersuchungen und Behandlung von Hauterkrankungen bei Kindern	
VD00	Untersuchungen und Behandlung von Krankheiten des Afters und des Mastdarmes (Proktologie)	
VD00	Versorgung von Patienten mit psychosomatischen Hauterkrankungen	

B-[21].3 Medizinisch-pflegerische Leistungsangebote [Universitätsklinik und Poliklinik für Dermatologie und Venerologie]

trifft nicht zu / entfällt

B-[21].4 Nicht-medizinische Serviceangebote [Universitätsklinik und Poliklinik für Dermatologie und Venerologie]

trifft nicht zu / entfällt

B-[21].5 Fallzahlen [Universitätsklinik und Poliklinik für Dermatologie und Venerologie

] Vollstationäre Fallzahl:

1545

Teilstationäre Fallzahl:

0

B-[21].6 Diagnosen nach ICD

B-[21].6.1 Hauptdiagnosen nach ICD

Rang	ICD-10- Ziffer*:	Fallzahl:	Umgangssprachliche Bezeichnung:
1	C43	260	Schwarzer Hautkrebs - Malignes Melanom
2	C44	200	Sonstiger Hautkrebs, z.B. Basaliom, Plattenepithelkarzinom
3	I83	86	Krampfadern der Beine
4	L20	68	Milchschorf bzw. Neurodermitis
5	B02	66	Gürtelrose - Herpes zoster
6	A46	64	Wundrose - Erysipel
7	L40	61	Schuppenflechte - Psoriasis
7	Z01	61	Sonstige spezielle Untersuchung bzw. Abklärung bei Personen ohne Beschwerden oder festgestellter Krankheit, z.B. allergologische Provokationstestung
9	Z51	46	Sonstige medizinische Behandlung, z.B. spezifische Immuntherapie bei Insektengiftallergie
10	L27	41	Hautentzündung durch Substanzen, die über den Mund, den Darm oder andere Zufuhr aufgenommen wurden, z.B. Arzneimittellexanthem

* Hauptdiagnose gemäß der jeweils geltenden Fassung der Deutschen Kodierrichtlinien

B-[21].6.2 Weitere Kompetenzdiagnosen

Rang	ICD-10 Ziffer:	Anzahl:	Umgangssprachliche Bezeichnung:
1	L97	40	Geschwür am Unterschenkel
2	L50	38	Nesselsucht
3	L73	37	Sonstige Krankheit im Bereich der Haaransätze (Haarfollikel), Acne inversa
4	C77	34	Vom Arzt nicht näher bezeichnete Absiedlung (Metastase) einer Krebskrankheit in einem oder mehreren Lymphknoten
5	C79	27	Absiedlung (Metastase) einer Krebskrankheit in sonstigen oder nicht näher bezeichneten Körperregionen
6	L12	21	Blasenbildende Krankheit mit überschießender Reaktion des Immunsystems gegen körpereigenes Gewebe - Pemphigoidkrankheit

Rang	ICD-10 Ziffer:	Anzahl:	Umgangssprachliche Bezeichnung:
7	B86	11	Krätze - Skabies
8	C84	7	Lymphknotenkrebs, der von bestimmten Abwehrzellen (T-Zellen) in verschiedenen Organen wie Haut, Lymphknoten, Milz oder Knochenmark ausgeht - Periphere bzw. kutane T-Zell-Lymphome
9	I89	6	Sonstige Krankheit der Lymphgefäße bzw. Lymphknoten, nicht durch Bakterien oder andere Krankheitserreger verursacht
9	L43	6	Knötchenflechte

B-[21].7 Prozeduren nach OPS

B-[21].7.1 Durchgeführte Prozeduren nach OPS

Rang	OPS-301 Ziffer:	Anzahl:	Umgangssprachliche Bezeichnung:
1	5-895	573	Ausgedehnte operative Entfernung von erkranktem Gewebe an Haut bzw. Unterhaut
2	5-903	260	Hautverpflanzung aus dem der Wunde benachbarten Hautareal
3	1-490	224	Entnahme einer Gewebeprobe (Biopsie) aus Haut bzw. Unterhaut ohne operativen Einschnitt
4	8-971	161	Fachübergreifende Behandlung einer Hautkrankheit
5	5-902	127	Freie Hautverpflanzung[, Empfängerstelle und Art des Transplantats]
6	5-893	111	Operative Entfernung von abgestorbenem Gewebe im Bereich einer Wunde bzw. von erkranktem Gewebe an Haut oder Unterhaut
7	5-913	107	Entfernung oberflächlicher Hautschichten
7	8-542	107	Ein- oder mehrtägige Krebsbehandlung mit Chemotherapie in die Vene bzw. unter die Haut
9	5-385	82	Operatives Verfahren zur Entfernung von Krampfadern aus dem Bein
10	1-700	69	Untersuchung einer Allergie durch eine gezielte Auslösung einer allergischen Reaktion

B-[21].7.2 Weitere Kompetenzprozeduren

Rang	OPS-Ziffer:	Anzahl:	Umgangssprachliche Bezeichnung:
1	5-401	69	Operative Entfernung einzelner Lymphknoten bzw. Lymphgefäße
2	8-030	42	Bestimmtes Verfahren im Rahmen der Behandlung einer Allergie z.B. Hyposensibilisierung
3	5-916	37	Vorübergehende Abdeckung von Weichteilverletzungen durch Haut bzw. Hautersatz
4	5-901	35	Hautverpflanzung[, Entnahmestelle und Art des entnommenen Hautstücks]

Rang	OPS-Ziffer:	Anzahl:	Umgangssprachliche Bezeichnung:
5	8-190	32	Spezielle Verbandstechnik
6	5-919	30	Operative Versorgung von mehreren Tumoren an einer Hautregion während einer einzigen Operation
7	5-404	28	Komplette, operative Entfernung aller Lymphknoten als selbstständige Operation
8	8-560	27	Anwendung von natürlichem oder künstlichem Licht zu Heilzwecken - Lichttherapie
9	8-987	21	Fachübergreifende Behandlung bei Besiedelung oder Infektion mit multiresistenten Krankheitserregern

B-[21].8 Ambulante Behandlungsmöglichkeiten

Nr	Art der Ambulanz	Bezeichnung der Ambulanz	Nr. / Leistung	Kommentar / Erläuterung
AM04	Ermächtigungsambulanz nach § 116 SGB V	Sprechstunde	• Durchführung sonographischer Untersuchungen der Haut und zur Durchführung anderer Leistungen gem. festgelegter EBM-Ziffern (VD00)	
AM04	Ermächtigungsambulanz nach § 116 SGB V	HIV-Ambulanz		Kooperation mit der Universitätspoliklinik der Inneren Medizin IV (Onkologie), der Geburtshilfe (intensive Schwangerschaftsvorsorge) und der Inneren Medizin I (Infektiologie)

Nr	Art der Ambulanz	Bezeichnung der Ambulanz	Nr. / Leistung	Kommentar / Erläuterung
AM01	Hochschulambulanz nach § 117 SGB V	Poliklinik für Dermatologie und Venerologie	• Allgemeine und spezielle Ambulanz (VD00)	Phlebologie, Lymphologie, Allergologische Dermatologie, Onkologische Dermatologie, Immundefizienz, Proktologie-Venerologie-Dynien, Psychosomatische Dermatologie, Photodermatologie, Kosmetische Dermatologie; Operative Dermatologie-chronische Wunden; Mikrozirkulation
AM11	Vor- und nachstationäre Leistungen nach § 115a SGB V			

B-[21].9 Ambulante Operationen nach § 115b SGB V

Rang	OPS-Ziffer (4-stellig):	Anzahl:	Umgangssprachliche Bezeichnung:
1	5-385	<= 5	Operatives Verfahren zur Entfernung von Krampfadern aus dem Bein
1	5-898	<= 5	Operation am Nagel
1	5-903	<= 5	Hautverpflanzung aus dem der Wunde benachbarten Hautareal

B-[21].10 Zulassung zum Durchgangs-Arztverfahren der Berufsgenossenschaft

nicht vorhanden

B-[21].11 Personelle Ausstattung

B-[21].11.1 Ärzte und Ärztinnen

	Anzahl	Kommentar/ Erläuterung
Ärzte und Ärztinnen insgesamt (außer Belegärzte und Belegärztinnen)	13,0 Vollkräfte	
davon Fachärzte und Fachärztinnen	9,0 Vollkräfte	
Belegärzte und Belegärztinnen (nach § 121 SGB V)	0 Personen	

Ärztliche Fachexpertise der Abteilung

Nr.	Facharztbezeichnung (Gebiete, Facharzt- und Schwerpunktkompetenzen):	Kommentar / Erläuterung:
AQ20	Haut- und Geschlechtskrankheiten	

Nr.	Zusatz-Weiterbildung:	Kommentar / Erläuterung:
ZF03	Allergologie	
ZF04	Andrologie	
ZF00	Berufsdermatologie	
ZF00	Dermatohistopathologie	
ZF25	Medikamentöse Tumorthherapie	
ZF00	Medizinisch- dermatologische Kosmetologie	
ZF31	Phlebologie	
ZF36	Psychotherapie	

B-[21].11.2 Pflegepersonal

	Anzahl	Ausbildungsdauer	Kommentar/ Erläuterung
Gesundheits- und Krankenpfleger und Gesundheits- und Krankenpflegerinnen	22,8 Vollkräfte	3 Jahre	

	Anzahl	Ausbildungsdauer	Kommentar/ Erläuterung
Gesundheits- und Kinderkrankenpfleger und Gesundheits- und Kinderkrankenpflegerinnen	5,5 Vollkräfte	3 Jahre	
Altenpfleger und Altenpflegerinnen	0 Vollkräfte	3 Jahre	
Pflegeassistenten und Pflegeassistentinnen	0 Vollkräfte	2 Jahre	
Krankenpflegehelfer und Krankenpflegehelferinnen	0 Vollkräfte	1 Jahr	
Pflegehelfer und Pflegehelferinnen	0 Vollkräfte	ab 200 Std. Basiskurs	
Entbindungspfleger und Hebammen	0 Personen	3 Jahre	
Operationstechnische Assistenten und Operationstechnische Assistentinnen	0 Vollkräfte	3 Jahre	

Pflegerische Fachexpertise der Abteilung

Nr.	Anerkannte Fachweiterbildung/ zusätzlicher akademischer Abschluss:	Kommentar / Erläuterung:
PQ00	Fachkinderkrankenpflege	
PQ00	Fachkrankenpflege ohne nähere Angabe	
PQ05	Leitung von Stationen oder Funktionseinheiten	

B-[21].11.3 Spezielles therapeutisches Personal

Für die Universitätsklinik und Poliklinik für Dermatologie und Venerologie steht folgendes spezielles therapeutisches Personal zur Verfügung:

Nr.	Spezielles therapeutisches Personal	Anzahl	Kommentar/ Erläuterung
SP37	Fotograf und Fotografin	1,0 Vollkräfte	
SP41	Kosmetiker und Kosmetikerin/medizinischer Linergist und medizinische Linergistin (Permanent Make-up oder Pigmentierung)	1,0 Vollkräfte	
SP43	Medizinisch-technischer Assistent und Medizinisch-technische Assistentin/Funktionspersonal	4,5 Vollkräfte	

B-[22] Fachabteilung Universitätsklinik und Poliklinik für Mund-, Kiefer- und Gesichtschirurgie

B-[22].1 Name [Universitätsklinik und Poliklinik für Mund-, Kiefer- und Gesichtschirurgie]

Universitätsklinik und Poliklinik für Mund-, Kiefer- und Gesichtschirurgie

Art der Abteilung:

Hauptabteilung

Fachabteilungsschlüssel:

3500

Hausanschrift:

Ernst-Grube-Straße 40

06120 Halle

Telefon:

0345 / 557 - 5244

Fax:

0345 / 557 - 5292

E-Mail:

mkg.sekretariat@medizin.uni-halle.de

Internet:

<http://www.medicin.uni-halle.de/zsmk/mkpgch>

Chefärztinnen/-ärzte:

Titel:	Name, Vorname:	Funktion:	Tel. Nr., Email:	Sekretariat:	Belegarzt / KH-Arzt:
Prof. Dr. Dr.	Schubert, Johannes	Direktor	(0345) 557 5244 mkg.sekretariat@me dizin.uni-halle.de	Monika Körner	KH-Arzt

B-[22].2 Versorgungsschwerpunkte [Universitätsklinik und Poliklinik für Mund-, Kiefer- und Gesichtschirurgie]

Nr.	Versorgungsschwerpunkte im Bereich Universitätsklinik und Poliklinik für Mund-, Kiefer- und Gesichtschirurgie	Kommentar / Erläuterung
VC64	Ästhetische Chirurgie/Plastische Chirurgie	
VZ02	Ästhetische Zahnheilkunde	
VZ01	Akute und sekundäre Traumatologie	
VC51	Chirurgie chronischer Schmerzerkrankungen	
VC47	Chirurgische Korrektur von Missbildungen des Schädels	
VZ03	Dentale Implantologie	
VZ04	Dentoalveoläre Chirurgie	
VD12	Dermatochirurgie	
VK22	Diagnostik und Therapie spezieller Krankheitsbilder Frühgeborener und reifer Neugeborener	
VZ06	Diagnostik und Therapie von dentofazialen Anomalien	
VH15	Diagnostik und Therapie von Erkrankungen der Kopfspeicheldrüsen	
VZ07	Diagnostik und Therapie von Erkrankungen der Kopfspeicheldrüsen	
VH10	Diagnostik und Therapie von Erkrankungen der Nasennebenhöhlen	
VD03	Diagnostik und Therapie von Hauttumoren	
VD09	Diagnostik und Therapie von Krankheiten der Hautanhangsgebilde	
VZ05	Diagnostik und Therapie von Krankheiten der Mundhöhle	
VH14	Diagnostik und Therapie von Krankheiten der Mundhöhle	
VZ08	Diagnostik und Therapie von Krankheiten der Zähne	

Nr.	Versorgungsschwerpunkte im Bereich Universitätsklinik und Poliklinik für Mund-, Kiefer- und Gesichtschirurgie	Kommentar / Erläuterung
VZ09	Diagnostik und Therapie von Krankheiten des Zahnhalteapparates	
VH19	Diagnostik und Therapie von Tumoren im Bereich der Ohren	
VH18	Diagnostik und Therapie von Tumoren im Kopf-Hals-Bereich	
VZ10	Diagnostik und Therapie von Tumoren im Mund-Kiefer-Gesichtsbereich	
VC33	Diagnostik und Therapie von Verletzungen des Halses	
VC32	Diagnostik und Therapie von Verletzungen des Kopfes	
VZ12	Epithetik	Rekonstruktion des Gesichts durch Gesichtsepithesen
VH20	Interdisziplinäre Tumornachsorge	
VZ13	Kraniofaziale Chirurgie	
VC26	Metall-/Fremdkörperentfernungen	
VR02	Native Sonographie	
VZ14	Operationen an Kiefer- und Gesichtsschädelknochen	
VZ15	Plastisch-rekonstruktive Chirurgie	
VH13	Plastisch-rekonstruktive Chirurgie	
VH22	Rekonstruktive Chirurgie im Bereich der Ohren	
VH21	Rekonstruktive Chirurgie im Kopf-Hals-Bereich	
VN23	Schmerztherapie	
VC58	Spezialsprechstunde	

B-[22].3 Medizinisch-pflegerische Leistungsangebote [Universitätsklinik und Poliklinik für Mund-, Kiefer- und Gesichtschirurgie]

trifft nicht zu / entfällt

B-[22].4 Nicht-medizinische Serviceangebote [Universitätsklinik und Poliklinik für Mund-, Kiefer- und Gesichtschirurgie]

trifft nicht zu / entfällt

B-[22].5 Fallzahlen [Universitätsklinik und Poliklinik für Mund-, Kiefer- und Gesichtschirurgie]

Vollstationäre Fallzahl:

1085

Teilstationäre Fallzahl:

0

B-[22].6 Diagnosen nach ICD

B-[22].6.1 Hauptdiagnosen nach ICD

Rang	ICD-10- Ziffer*:	Fallzahl:	Umgangssprachliche Bezeichnung:
1	C44	241	Sonstiger Hautkrebs, z.B. Basaliom, Plattenepithelkarzinom
2	S02	184	Knochenbruch des Schädels bzw. der Gesichtsschädelknochen
3	K07	67	Veränderung der Kiefergröße bzw. der Zahnstellung einschließlich Fehlbiss
3	K12	67	Entzündung der Mundschleimhaut bzw. verwandte Krankheit
5	K10	38	Sonstige Krankheit des Oberkiefers bzw. des Unterkiefers
6	C04	34	Mundbodenkrebs
7	C02	22	Sonstiger Zungenkrebs
8	C00	19	Lippenkrebs
9	K02	15	Zahnkaries
10	K11	13	Krankheit der Speicheldrüsen

* Hauptdiagnose gemäß der jeweils geltenden Fassung der Deutschen Kodierrichtlinien

B-[22].6.2 Weitere Kompetenzdiagnosen

Rang	ICD-10 Ziffer:	Anzahl:	Umgangssprachliche Bezeichnung:
1	Q37	7	Gaumenspalte mit Lippenspalte

Rang	ICD-10 Ziffer:	Anzahl:	Umgangssprachliche Bezeichnung:
2	C07	<= 5	Ohrspeicheldrüsenkrebs
2	C11	<= 5	Krebs im Bereich des Nasenrachens
2	C31	<= 5	Krebs der Nasennebenhöhlen
2	C43	<= 5	Schwarzer Hautkrebs - Malignes Melanom
2	D68	<= 5	Sonstige Störung der Blutgerinnung
2	J01	<= 5	Akute Nasennebenhöhlenentzündung
2	Q18	<= 5	Sonstige angeborene Fehlbildung des Gesichtes bzw. des Halses
2	Q67	<= 5	Angeborene muskuläre bzw. knöcherne Fehlbildung des Kopfes, des Gesichtes, der Wirbelsäule bzw. des Brustkorbes
2	S01	<= 5	Offene Wunde des Kopfes

B-[22].7 Prozeduren nach OPS

B-[22].7.1 Durchgeführte Prozeduren nach OPS

Rang	OPS-301 Ziffer:	Anzahl:	Umgangssprachliche Bezeichnung:
1	5-895	198	Ausgedehnte operative Entfernung von erkranktem Gewebe an Haut bzw. Unterhaut
2	5-230	138	Zahntfernung
3	5-903	124	Hautverpflanzung aus dem der Wunde benachbarten Hautareal
4	5-231	79	Operative Zahntfernung durch Eröffnung des Kieferknochens
5	5-270	66	Äußerer operativer Einschnitt und Einlage eines Wundröhrchens zur Flüssigkeitsableitung im Mund-, Kiefer- und Gesichtsbereich
5	5-273	66	Operativer Einschnitt, Entfernung oder Zerstörung von erkranktem Gewebe in der Mundhöhle
7	5-769	65	Sonstige Operation bei Gesichtsschädelbrüchen
8	5-779	62	Sonstige Operation an Kiefergelenk bzw. Gesichtsschädelknochen
9	5-894	58	Operative Entfernung von erkranktem Gewebe an Haut bzw. Unterhaut
10	5-241	55	Operative Korrektur des Zahnfleisches

B-[22].7.2 Weitere Kompetenzprozeduren

Rang	OPS-Ziffer:	Anzahl:	Umgangssprachliche Bezeichnung:
1	5-764	57	Operatives Einrichten (Reposition) eines Bruchs im Bereich des vorderen Unterkiefers
2	5-221	34	Operation an der Kieferhöhle
3	5-403	31	Komplette, operative Entfernung aller Halslymphknoten - Neck dissection
4	5-760	30	Operatives Einrichten (Reposition) eines Knochenbruchs des seitlichen Mittelgesichtes, insbesondere von Jochbein bzw. seitlicher Augenhöhlenwand
5	5-776	28	Operative Durchtrennung von Knochen zur Verlagerung des Untergesichts
6	5-777	17	Operative Durchtrennung zur Verlagerung des Mittelgesichts
7	5-904	16	Hautverpflanzung mit zugehörigen blutversorgenden Gefäßen und Nerven[, Entnahmestelle und Art des Transplantats]
8	5-217	15	Operative Korrektur der äußeren Nase
9	5-276	<= 5	Operative Korrektur einer (angeborenen) Lippenspalte bzw. Lippen-Kieferspalte
9	5-761	<= 5	Operatives Einrichten (Reposition) eines Knochenbruchs des zentralen Mittelgesichtes, insbesondere des Oberkiefers, der inneren Augenhöhlenwand bzw. des Nasenskelettes

B-[22].8 Ambulante Behandlungsmöglichkeiten

Nr	Art der Ambulanz	Bezeichnung der Ambulanz	Nr. / Leistung	Kommentar / Erläuterung
AM01	Hochschulambulanz nach § 117 SGB V	Poliklinik für Mund-, Kiefer- und Gesichtschirurgie		Spalt-Sprechstunde, Mundschleimhaut-Sprechstunde, Dysgnathie-Sprechstunde, Onkologische Sprechstunde, Sonographie-Sprechstunde
AM08	Notfallambulanz (24h)			
AM11	Vor- und nachstationäre Leistungen nach § 115a SGB V			

B-[22].9 Ambulante Operationen nach § 115b SGB V

Rang	OPS-Ziffer (4-stellig):	Anzahl:	Umgangssprachliche Bezeichnung:
1	5-091	<= 5	Operative Entfernung oder Zerstörung von (erkranktem) Gewebe des Augenlides
1	5-273	<= 5	Operativer Einschnitt, Entfernung oder Zerstörung von erkranktem Gewebe in der Mundhöhle
1	5-770	<= 5	Operative Durchtrennung, Entfernung oder Zerstörung (von erkranktem Gewebe) eines Gesichtsschädelknochens
1	5-779	<= 5	Sonstige Operation an Kiefergelenk bzw. Gesichtsschädelknochen
1	5-903	<= 5	Hautverpflanzung aus dem der Wunde benachbarten Hautareal

B-[22].10 Zulassung zum Durchgangs-Arztverfahren der Berufsgenossenschaft

nicht vorhanden

B-[22].11 Personelle Ausstattung

B-[22].11.1 Ärzte und Ärztinnen

	Anzahl	Kommentar/ Erläuterung
Ärzte und Ärztinnen insgesamt (außer Belegärzte und Belegärztinnen)	13,0 Vollkräfte	
davon Fachärzte und Fachärztinnen	6,0 Vollkräfte	
Belegärzte und Belegärztinnen (nach § 121 SGB V)	0 Personen	

Ärztliche Fachexpertise der Abteilung

Nr.	Facharztbezeichnung (Gebiete, Facharzt- und Schwerpunktkompetenzen):	Kommentar / Erläuterung:
AQ00	Kieferchirurgie	
AQ64	Zahnmedizin	
AQ40	Mund-Kiefer-Gesichtschirurgie	

Nr.	Zusatz-Weiterbildung:	Kommentar / Erläuterung:
ZF00	Fachkunde Strahlenschutz	
ZF00	Gesundheitsökonomie	
ZF00	Implantologie	
ZF33	Plastische Operationen	

B-[22].11.2 Pflegepersonal

	Anzahl	Ausbildungsdauer	Kommentar/ Erläuterung
Gesundheits- und Krankenpfleger und Gesundheits- und Krankenpflegerinnen	5,9 Vollkräfte	3 Jahre	
Gesundheits- und Kinderkrankenpfleger und Gesundheits- und Kinderkrankenpflegerinnen	3,3 Vollkräfte	3 Jahre	
Altenpfleger und Altenpflegerinnen	0 Vollkräfte	3 Jahre	
Pflegeassistenten und Pflegeassistentinnen	0 Vollkräfte	2 Jahre	
Krankenpflegehelfer und Krankenpflegehelferinnen	0 Vollkräfte	1 Jahr	
Pflegehelfer und Pflegehelferinnen	0 Vollkräfte	ab 200 Std. Basiskurs	
Entbindungspfleger und Hebammen	0 Personen	3 Jahre	
Operationstechnische Assistenten und Operationstechnische Assistentinnen	0 Vollkräfte	3 Jahre	

B-[22].11.3 Spezielles therapeutisches Personal

Für die Universitätsklinik und Poliklinik für Mund-, Kiefer- und Gesichtschirurgie

steht folgendes spezielles therapeutisches Personal zur Verfügung:

Nr.	Spezielles therapeutisches Personal	Anzahl	Kommentar/ Erläuterung
SP06	Erzieher und Erzieherin	1,0 Vollkräfte	
SP37	Fotograf und Fotografin	0,8 Vollkräfte	
SP00	Krankenschwester für Stomatologie	1,0 Vollkräfte	
SP49	Zahnmedizinischer Fachangestellter und Zahnmedizinische Fachangestellte/Dentalhygieniker und Dentalhygienikerin/ Zahnmedizinischer Prophylaxeassistent und Zahnmedizinische Prophylaxeassistentin	8,0 Vollkräfte	

B-[23] Fachabteilung Universitätsklinik für Anästhesiologie und operative Intensivmedizin

B-[23].1 Name [Universitätsklinik für Anästhesiologie und operative Intensivmedizin]

Universitätsklinik für Anästhesiologie und operative Intensivmedizin

Art der Abteilung:

Hauptabteilung

Fachabteilungsschlüssel:

3600

Hausanschrift:

Ernst-Grube-Straße 40

06120 Halle

Telefon:

0345 / 557 - 2321

Fax:

0345 / 557 - 2322

E-Mail:

anaesthesie@medizin.uni-halle.de

Internet:

<http://www.medicin.uni-halle.de/kai/>

Chefärztinnen/-ärzte:

Titel:	Name, Vorname:	Funktion:	Tel. Nr., Email:	Sekretariat:	Belegarzt / KH-Arzt:
Prof. Dr. med.	Bucher, Michael	Direktor	(0345) 557 2322 anaesthesie@medizin.uni-halle.de	Elfie Müller-Böhme	KH-Arzt

B-[23].2 Versorgungsschwerpunkte [Universitätsklinik für Anästhesiologie und operative Intensivmedizin]

Nr.	Versorgungsschwerpunkte im Bereich Universitätsklinik für Anästhesiologie und operative Intensivmedizin	Kommentar / Erläuterung
VX00	Anästhesiesprechstunde	10196 Patienten 2010
VX00	Anästhesiologische Versorgung zu diagnostischen Eingriffen	
VX00	Durchführung von Anästhesieverfahren	Durchführung aller gängigen Regionalanästhesieverfahren und Anlage aller operationsbegleitenden Schmerzkatheter sowie Vollnarkosen inklusive Beatmung über eine Maske, Tubus, Narkose- und Kreislaufüberwachung.
VX00	Intensivmedizin	Für die Intensivüberwachung und Intensivtherapie stehen 30 Beatmungsplätze 24 Stunden am Tag zur Verfügung. intensivmedizinische Versorgung von Patienten mit plötzlichem Lungenversagen bzw. schweren Gasaustauschstörungen der Lunge, mit schwerer Schädigung des Gehirns sowie mit schwerer Blutvergiftung (Sepsis) und Multiorganversagen.
VX00	Multimodale Schmerztherapie	1517 chronische Patienten, 1637 akute Schmerzpatienten
VX00	operationsbegleitende Betreuung im Aufwachraum	gesamt 29 Betten, incl. 3 Beatmungsplätzen
VX00	Rettungsdienst	tägliche 24-stündige Teilnahme am bodengebundenen und Luftrettungsdienst
VX00	Tauch- und Überdruckmedizin	353 Therapie-Kammerfahrten 2010

B-[23].3 Medizinisch-pflegerische Leistungsangebote [Universitätsklinik für Anästhesiologie und operative Intensivmedizin]

Nr.	Medizinisch-pflegerisches Leistungsangebot	Kommentar / Erläuterung
MP06	Basale Stimulation	Basale Stimulation ist ein Pflegekonzept zur Förderung wahrnehmungsbeeinträchtigter Menschen. Teilbereiche dieses Konzeptes werden am Universitätsklinikum durch Pflegende im Intensivmedizinischen Bereich in Form besonderer Körperwaschungen angewendet.

B-[23].4 Nicht-medizinische Serviceangebote [Universitätsklinik für Anästhesiologie und operative Intensivmedizin]

trifft nicht zu / entfällt

B-[23].5 Fallzahlen [Universitätsklinik für Anästhesiologie und operative Intensivmedizin

] Vollstationäre Fallzahl:

1895

Teilstationäre Fallzahl:

0

B-[23].6 Diagnosen nach ICD

B-[23].6.1 Hauptdiagnosen nach ICD

Rang	ICD-10- Ziffer*	Fallzahl:	Umgangssprachliche Bezeichnung:
1	S06	17	Verletzung des Schädelinneren
2	I61	15	Schlaganfall durch Blutung innerhalb des Gehirns
3	A41	13	Sonstige Blutvergiftung (Sepsis)
4	T58	12	Giftige Wirkung von Kohlenmonoxid
5	T84	6	Komplikationen durch künstliche Gelenke, Metallteile oder durch Verpflanzung von Gewebe in Knochen, Sehnen, Muskeln bzw. Gelenken
6	A40	<= 5	Blutvergiftung (Sepsis), ausgelöst durch Streptokokken-Bakterien
6	A48	<= 5	Sonstige bakterielle Infektionskrankheit
6	B59	<= 5	Infektionskrankheit der Lunge oder anderer Organe, ausgelöst durch Pneumozystis-Einzeller
6	C15	<= 5	Speiseröhrenkrebs
6	C16	<= 5	Magenkrebs

* Hauptdiagnose gemäß der jeweils geltenden Fassung der Deutschen Kodierrichtlinien

B-[23].6.2 Weitere Kompetenzdiagnosen

Rang	ICD-10 Ziffer:	Anzahl:	Umgangssprachliche Bezeichnung:
1	I26	<= 5	Verschluss eines Blutgefäßes in der Lunge durch ein Blutgerinnsel - Lungenembolie
1	I50	<= 5	Herzschwäche
1	I50.1	<= 5	*Linksherzinsuffizienz
1	I71.0	<= 5	*Dissektion der Aorta
1	I71.3	<= 5	*Aneurysma der Aorta abdominalis, rupturiert
1	J96	<= 5	Störung der Atmung mit ungenügender Aufnahme von Sauerstoff ins Blut
1	K55.0	<= 5	*Akute Gefäßkrankheiten des Darmes
1	M72.6	<= 5	*Nekrotisierende Fasziiitis
1	R57	<= 5	Schock
1	T88.8	<= 5	*Sonstige näher bezeichnete Komplikationen bei chirurgischen Eingriffen und medizinischer Behandlung, anderenorts nicht klassifiziert

B-[23].7 Prozeduren nach OPS

B-[23].7.1 Durchgeführte Prozeduren nach OPS

Rang	OPS-301 Ziffer:	Anzahl:	Umgangssprachliche Bezeichnung:
1	8-931	1311	Intensivmedizinische Überwachung von Atmung, Herz und Kreislauf mit Messung des Drucks in der oberen Hohlvene (zentraler Venendruck)
2	8-831	1119	Legen bzw. Wechsel eines Schlauches (Katheter), der in den großen Venen platziert ist
3	8-980	721	Behandlung auf der Intensivstation (Basisprozedur)
4	1-620	662	Untersuchung der Luftröhre und der Bronchien durch eine Spiegelung
5	8-810	640	Übertragung (Transfusion) von Blutflüssigkeit bzw. von Anteilen der Blutflüssigkeit oder von gentechnisch hergestellten Bluteiweißen
6	8-800	517	Übertragung (Transfusion) von Blut, roten Blutkörperchen bzw. Blutplättchen eines Spenders auf einen Empfänger
7	8-854	340	Verfahren zur Blutwäsche außerhalb des Körpers mit Entfernen der Giftstoffe über ein Konzentrationsgefälle - Dialyse
8	8-930	338	Intensivmedizinische Überwachung von Atmung, Herz und Kreislauf ohne Messung des Drucks in der Lungenschlagader und im rechten Vorhof des Herzens
9	8-701	333	Einführung eines Schlauches in die Luftröhre zur Beatmung - Intubation
10	5-893	246	Operative Entfernung von abgestorbenem Gewebe im Bereich einer Wunde bzw. von erkranktem Gewebe an Haut oder Unterhaut

B-[23].7.2 Weitere Kompetenzprozeduren

Rang	OPS-Ziffer:	Anzahl:	Umgangssprachliche Bezeichnung:
1	1-620.01	151	*Diagnostische Tracheobronchoskopie: Mit flexiblem Instrument: Mit bronchoalveolärer Lavage
2	8-910	123	Regionale Schmerzbehandlung durch Einbringen eines Betäubungsmittels in einen Spaltraum im Wirbelkanal (Epiduralraum)
3	8-932	84	Intensivmedizinische Überwachung von Atmung, Herz und Kreislauf mit Messung des Blutdrucks in der Lungenschlagader
4	5-311	70	Anlegen eines vorübergehenden, künstlichen Luftröhrenausganges
5	8-771	58	Herz bzw. Herz-Lungen-Wiederbelebung
6	8-810.j1	50	*Transfusion von Plasma und Plasmaproteinen und gentechnisch hergestellten Plasmaproteinen: Fibrinogenkonzentrat: Mehr als 3 bis 10 g
7	8-144	47	Einbringen eines Röhrchens oder Schlauchs in den Raum zwischen Lunge und Rippe zur Ableitung von Flüssigkeit (Drainage)
8	8-390	44	Behandlung durch spezielle Formen der Lagerung eines Patienten im Bett, z.B. Lagerung im Schlingentisch oder im Spezialbett
9	8-852	<= 5	Behandlung mit einer Herz-Lungen-Maschine zur Anreicherung von Sauerstoff im Blut außerhalb des Körpers - ECMO bzw. prä-ECMO-Therapie

B-[23].8 Ambulante Behandlungsmöglichkeiten

Nr	Art der Ambulanz	Bezeichnung der Ambulanz	Nr. / Leistung	Kommentar / Erläuterung
AM01	Hochschulambulanz nach § 117 SGB V	Poliklinik für Anästhesiologie und Intensivmedizin	• Schmerztherapie (VI40)	

B-[23].9 Ambulante Operationen nach § 115b SGB V

B-[23].10 Zulassung zum Durchgangs-Arztverfahren der Berufsgenossenschaft

nicht vorhanden

B-[23].11 Personelle Ausstattung

B-[23].11.1 Ärzte und Ärztinnen

	Anzahl	Kommentar/ Erläuterung
Ärzte und Ärztinnen insgesamt (außer Belegärzte und Belegärztinnen)	68,9 Vollkräfte	
davon Fachärzte und Fachärztinnen	37,8 Vollkräfte	
Belegärzte und Belegärztinnen (nach § 121 SGB V)	0 Personen	

Ärztliche Fachexpertise der Abteilung

Nr.	Facharztbezeichnung (Gebiete, Facharzt- und Schwerpunktkompetenzen):	Kommentar / Erläuterung:
AQ01	Anästhesiologie	
AQ08	Herzchirurgie	
AQ23	Innere Medizin	
AQ00	Spez. Anästhesiologische Intensivmedizin	

Nr.	Zusatz-Weiterbildung:	Kommentar / Erläuterung:
ZF00	Fachkunde Rettungsdienst	
ZF15	Intensivmedizin	
ZF28	Notfallmedizin	
ZF30	Palliativmedizin	
ZF42	Spezielle Schmerztherapie	

B-[23].11.2 Pflegepersonal

	Anzahl	Ausbildungsdauer	Kommentar/ Erläuterung
Gesundheits- und Krankenpfleger und Gesundheits- und Krankenpflegerinnen	87,8 Vollkräfte	3 Jahre	
Gesundheits- und Kinderkrankenpfleger und Gesundheits- und Kinderkrankenpflegerinnen	3,5 Vollkräfte	3 Jahre	
Altenpfleger und Altenpflegerinnen	0 Vollkräfte	3 Jahre	
Pflegeassistenten und Pflegeassistentinnen	0 Vollkräfte	2 Jahre	
Krankenpflegehelfer und Krankenpflegehelferinnen	0 Vollkräfte	1 Jahr	
Pflegehelfer und Pflegehelferinnen	0 Vollkräfte	ab 200 Std. Basiskurs	
Entbindungspfleger und Hebammen	0 Personen	3 Jahre	
Operationstechnische Assistenten und Operationstechnische Assistentinnen	0 Vollkräfte	3 Jahre	

Pflegerische Fachexpertise der Abteilung

Nr.	Anerkannte Fachweiterbildung/ zusätzlicher akademischer Abschluss:	Kommentar / Erläuterung:
PQ00	Fachkinderkrankenpflege Anästhesie	
PQ00	Fachkrankenpflege ohne nähere Angaben	
PQ04	Intensivpflege und Anästhesie	
PQ05	Leitung von Stationen oder Funktionseinheiten	
PQ08	Operationsdienst	

Nr.	Zusatzqualifikation:	Kommentar / Erläuterung:
ZP12	Praxisanleitung	

B-[23].11.3 Spezielles therapeutisches Personal

Für die Universitätsklinik für Anästhesiologie und operative Intensivmedizin steht folgendes spezielles therapeutisches Personal zur Verfügung:

Nr.	Spezielles therapeutisches Personal	Anzahl	Kommentar/ Erläuterung
SP43	Medizinisch-technischer Assistent und Medizinisch-technische	1,0 Vollkräfte	
SP23	Psychologe und Psychologin	0,5 Vollkräfte	

B-[24] Fachabteilung Universitätsklinik und Poliklinik für Psychiatrie und Psychotherapie

B-[24].1 Name [Universitätsklinik und Poliklinik für Psychiatrie und Psychotherapie]

Universitätsklinik und Poliklinik für Psychiatrie und Psychotherapie

Art der Abteilung:

Hauptabteilung

Fachabteilungsschlüssel:

2900

Weitere Fachabteilungsschlüssel:

Nr.	Fachabteilung:
3100	Psychosomatik/Psychotherapie

Hausanschrift:

Julius-Kühn-Straße 7

06112 Halle

Telefon:

0345 / 557 - 3651

Fax:

0345 / 557 - 3607

E-Mail:

psychiatrie@medizin.uni-halle.de

Internet:

<http://www1.medicin.uni-halle/kpsy>

Chefärztinnen/-ärzte:

Titel:	Name, Vorname:	Funktion:	Tel. Nr., Email:	Sekretariat:	Belegarzt / KH-Arzt:
Prof. Dr. med., Dr. h. c.	Marneros, Andreas	Direktor	(0345) 557 3651 andreas.marneros@ medizin.uni-halle.de	Alexandra Demel	KH-Arzt

B-[24].2 Versorgungsschwerpunkte [Universitätsklinik und Poliklinik für Psychiatrie und Psychotherapie]

Nr.	Versorgungsschwerpunkte im Bereich Universitätsklinik und Poliklinik für Psychiatrie und Psychotherapie	Kommentar / Erläuterung
VP11	Diagnostik, Behandlung, Prävention und Rehabilitation psychischer, psychosomatischer und entwicklungsbedingter Störungen im Säuglings-, Kinder- u. Jugendalter	
VP03	Diagnostik und Therapie von affektiven Störungen	Spezialstation und ambulante Gruppen
VP08	Diagnostik und Therapie von Entwicklungsstörungen	umfassende Testdiagnostik
VP10	Diagnostik und Therapie von gerontopsychiatrischen Störungen	Spezialstation
VP07	Diagnostik und Therapie von Intelligenzstörungen	umfassende Testdiagnostik
VP04	Diagnostik und Therapie von neurotischen, Belastungs- und somatoformen Störungen	Spezialstation -Psychotherapiestation- vorhanden
VP06	Diagnostik und Therapie von Persönlichkeits- und Verhaltensstörungen	umfassende Testdiagnostik
VP01	Diagnostik und Therapie von psychischen und Verhaltensstörungen durch psychotrope Substanzen	In der Klinik ist ein Facharzt mit der Zusatzbezeichnung "Suchtmedizinische Grundversorgung" tätig.
VP02	Diagnostik und Therapie von Schizophrenie, schizotypen und wahnhaften Störungen	Es existiert ein spezielles Gruppenangebot.
VP05	Diagnostik und Therapie von Verhaltensauffälligkeiten mit körperlichen Störungen und Faktoren	Interdisziplinäre Zusammenarbeit mit allen Kliniken am Universitätsklinikum; diagnostische Möglichkeiten vorhanden
VP00	Schlaflabor	Im Schlaflabor wird Diagnostik und Therapie von Insomnien, Hypersomnien und Parasomnien durchgeführt

Nr.	Versorgungsschwerpunkte im Bereich Universitätsklinik und Poliklinik für Psychiatrie und Psychotherapie	Kommentar / Erläuterung
VP12	Spezialsprechstunde	Bipolare Störungen, Diagnostik und Therapie von neurotischen, Belastungs- und somatoformen Störungen Gerontopsychiatrie, Psychiatrische Institutsambulanz

B-[24].3 Medizinisch-pflegerische Leistungsangebote [Universitätsklinik und Poliklinik für Psychiatrie und Psychotherapie]

trifft nicht zu / entfällt

B-[24].4 Nicht-medizinische Serviceangebote [Universitätsklinik und Poliklinik für Psychiatrie und Psychotherapie]

trifft nicht zu / entfällt

B-[24].5 Fallzahlen [Universitätsklinik und Poliklinik für Psychiatrie und Psychotherapie]

Vollstationäre Fallzahl:

1567

Teilstationäre Fallzahl:

239

B-[24].6 Diagnosen nach ICD

B-[24].6.1 Hauptdiagnosen nach ICD

Rang	ICD-10- Ziffer*	Fallzahl:	Umgangssprachliche Bezeichnung:
1	F20	241	Schizophrenie
2	F10	240	Psychische bzw. Verhaltensstörung durch Alkohol
3	F32	164	Phase der Niedergeschlagenheit - Depressive Episode
4	F25	146	Psychische Störung, die mit Realitätsverlust, Wahn, Depression bzw. krankhafter Hochstimmung einhergeht - Schizoaffektive Störung

Rang	ICD-10- Ziffer*	Fallzahl:	Umgangssprachliche Bezeichnung:
5	F06	91	Sonstige psychische Störung aufgrund einer Schädigung des Gehirns oder einer körperlichen Krankheit
6	F33	80	Wiederholt auftretende Phasen der Niedergeschlagenheit
7	F43	59	Reaktionen auf schwere belastende Ereignisse bzw. besondere Veränderungen im Leben
8	F03	57	Einschränkung der geistigen Leistungsfähigkeit (Demenz), vom Arzt nicht näher bezeichnet
9	F60	50	Schwere, beeinträchtigende Störung der Persönlichkeit und des Verhaltens, z.B. paranoide, zwanghafte oder ängstliche Persönlichkeitsstörung
10	F01	42	Einschränkung der geistigen Leistungsfähigkeit (Demenz) durch Blutung oder Verschluss von Blutgefäßen im Gehirn

* Hauptdiagnose gemäß der jeweils geltenden Fassung der Deutschen Kodierrichtlinien

B-[24].6.2 Weitere Kompetenzdiagnosen

Rang	ICD-10 Ziffer:	Anzahl:	Umgangssprachliche Bezeichnung:
1	F31	34	Psychische Störung mit Phasen der Niedergeschlagenheit und übermäßiger Hochstimmung - manisch-depressive Krankheit
2	G30	33	Alzheimer-Krankheit
3	F40	31	Unbegründete Angst (Phobie) vor bestimmten Situationen
4	F70	26	Leichte Intelligenzminderung
5	F41	23	Sonstige Angststörung
6	F11	19	Psychische bzw. Verhaltensstörung durch Substanzen, die mit Morphinum verwandt sind (Opioide)
7	F51	14	Schlafstörung, die keine körperliche Ursache hat
8	F45	13	Störung, bei der sich ein seelischer Konflikt durch körperliche Beschwerden äußert - Somatoforme Störung
9	G47	12	Schlafstörung
10	F19	10	Psychische bzw. Verhaltensstörung durch Gebrauch mehrerer Substanzen oder Konsum anderer bewusstseinsverändernder Substanzen

B-[24].7 Prozeduren nach OPS

B-[24].7.1 Durchgeführte Prozeduren nach OPS

Rang	OPS-301 Ziffer:	Anzahl:	Umgangssprachliche Bezeichnung:
1	9-641	3124	Behandlung von Krisen bei psychischen bzw. durch die Psyche verursachten körperlichen Störungen und Verhaltensstörungen bei Erwachsenen
2	9-603	2398	Anzahl der durch die Pflegenden erbrachten Therapieeinheiten im Rahmen der Regelbehandlung bei psychischen bzw. durch die Psyche verursachten körperlichen Störungen und Verhaltensstörungen bei Erwachsenen
3	9-602	1856	Anzahl der durch Spezialtherapeuten erbrachten Therapieeinheiten im Rahmen der Regelbehandlung bei psychischen bzw. durch die Psyche verursachten körperlichen Störungen und Verhaltensstörungen bei Erwachsenen
4	9-600	1631	Anzahl der durch Ärzte erbrachten Therapieeinheiten im Rahmen der Regelbehandlung bei psychischen bzw. durch die Psyche verursachten körperlichen Störungen und Verhaltensstörungen bei Erwachsenen
5	9-980	1519	Behandlung von Erwachsenen in Einrichtungen, die im Anwendungsbereich der Psychiatrie-Personalverordnung liegen, Bereich Allgemeine Psychiatrie
6	1-903	821	Untersuchung von psychischen Störungen bzw. des Zusammenhangs zwischen psychischen und körperlichen Beschwerden sowie von Verhaltensstörungen bei Erwachsenen
7	9-640	660	Erhöhter Behandlungsaufwand bei psychischen bzw. durch die Psyche verursachten körperlichen Störungen und Verhaltensstörungen bei Erwachsenen
8	9-613	501	Anzahl der durch die Pflegenden erbrachten Therapieeinheiten im Rahmen der Intensivbehandlung bei psychischen bzw. durch die Psyche verursachten körperlichen Störungen und Verhaltensstörungen bei Erwachsenen
9	9-610	384	Anzahl der durch Ärzte erbrachten Therapieeinheiten im Rahmen der Intensivbehandlung bei psychischen bzw. durch die Psyche verursachten körperlichen Störungen und Verhaltensstörungen bei Erwachsenen
10	9-612	370	Anzahl der durch Spezialtherapeuten erbrachten Therapieeinheiten im Rahmen der Intensivbehandlung bei psychischen bzw. durch die Psyche verursachten körperlichen Störungen und Verhaltensstörungen bei Erwachsenen

B-[24].7.2 Weitere Kompetenzprozeduren

Rang	OPS-Ziffer:	Anzahl:	Umgangssprachliche Bezeichnung:
1	8-630	8	Medizinische Behandlung mit Auslösung eines Krampfanfalles zur Behandlung bestimmter psychischer Störungen - Elektrokrampftherapie
1	9-320	8	Behandlung körperlich oder funktionell bedingter Störungen der Sprache, des Sprechens, der Stimme bzw. des Schluckens

Rang	OPS-Ziffer:	Anzahl:	Umgangssprachliche Bezeichnung:
3	1-204	7	Untersuchung der Hirnwasserräume
3	5-893	7	Operative Entfernung von abgestorbenem Gewebe im Bereich einer Wunde bzw. von erkranktem Gewebe an Haut oder Unterhaut
5	1-710	6	Messung der Lungenfunktion in einer luftdichten Kabine - Ganzkörperplethysmographie
5	8-903	6	Gabe von Medikamenten zur Beruhigung und zur Schmerzausschaltung
7	1-205	<= 5	Messung der elektrischen Aktivität der Muskulatur - EMG
7	1-207	<= 5	Messung der Gehirnströme - EEG
7	1-245	<= 5	Messung der Nasendurchgängigkeit
7	1-247	<= 5	Messung des Geruchs- bzw. Geschmackssinns

B-[24].8 Ambulante Behandlungsmöglichkeiten

Nr	Art der Ambulanz	Bezeichnung der Ambulanz	Nr. / Leistung	Kommentar / Erläuterung
AM01	Hochschulambulanz nach § 117 SGB V	Poliklinik für Psychiatrie und Psychotherapie	• Diagnostik und Therapie sowie Einleitung rehabilitativer Maßnahmen für alle psychiatrischen Krankheitsbilder (VX00)	
AM02	Psychiatrische Institutsambulanz nach § 118 SGB V	Psychiatrische Institutsambulanz	• Diagnostik und Therapie sowie Einleitung rehabilitativer Maßnahmen für alle psychiatrischen Krankheitsbilder (VX00)	
AM11	Vor- und nachstationäre Leistungen nach § 115a SGB V			

B-[24].9 Ambulante Operationen nach § 115b SGB V

trifft nicht zu / entfällt

B-[24].10 Zulassung zum Durchgangs-Arztverfahren der Berufsgenossenschaft

nicht vorhanden

B-[24].11 Personelle Ausstattung

B-[24].11.1 Ärzte und Ärztinnen

	Anzahl	Kommentar/ Erläuterung
Ärzte und Ärztinnen insgesamt (außer Belegärzte und Belegärztinnen)	23,5 Vollkräfte	
davon Fachärzte und Fachärztinnen	7,8 Vollkräfte	
Belegärzte und Belegärztinnen (nach § 121 SGB V)	0 Personen	

Ärztliche Fachexpertise der Abteilung

Nr.	Facharztbezeichnung (Gebiete, Facharzt- und Schwerpunktkompetenzen):	Kommentar / Erläuterung:
AQ00	Hypnotherapie	
AQ00	Nervenheilkunde	
AQ00	Psychiatrie	
AQ00	Psychiatrie, Psychotherapie und Psychosomatik im Konsiliar- und Liaisondienst	
AQ00	Psychiatrie und Psychotherapie	

Nr.	Zusatz-Weiterbildung:	Kommentar / Erläuterung:
ZF36	Psychotherapie	
ZF45	Suchtmedizinische Grundversorgung	Liaison und Konsiliarpsychiatrie, Hypnotherapie

B-[24].11.2 Pflegepersonal

	Anzahl	Ausbildungsdauer	Kommentar/ Erläuterung
Gesundheits- und Krankenpfleger und Gesundheits- und Krankenpflegerinnen	58,1 Vollkräfte	3 Jahre	
Gesundheits- und Kinderkrankenpfleger und Gesundheits- und Kinderkrankenpflegerinnen	10,3 Vollkräfte	3 Jahre	
Altenpfleger und Altenpflegerinnen	1,5 Vollkräfte	3 Jahre	
Pflegeassistenten und Pflegeassistentinnen	0 Vollkräfte	2 Jahre	
Krankenpflegehelfer und Krankenpflegehelferinnen	4,0 Vollkräfte	1 Jahr	
Pflegehelfer und Pflegehelferinnen	3,2 Vollkräfte	ab 200 Std. Basiskurs	
Entbindungspfleger und Hebammen	0 Personen	3 Jahre	
Operationstechnische Assistenten und Operationstechnische Assistentinnen	0 Vollkräfte	3 Jahre	

Pflegerische Fachexpertise der Abteilung

Nr.	Anerkannte Fachweiterbildung/ zusätzlicher akademischer Abschluss:	Kommentar / Erläuterung:
PQ00	Fachkinderkrankenpflege	
PQ00	Fachkrankenpflege Geriatrie	
PQ00	Fachkrankenpflege ohne nähere Angabe	
PQ04	Intensivpflege und Anästhesie	
PQ05	Leitung von Stationen oder Funktionseinheiten	
PQ07	Onkologische Pflege/Palliative Care	
PQ10	Psychiatrische Pflege	

Nr.	Zusatzqualifikation:	Kommentar / Erläuterung:
ZP12	Praxisanleitung	

B-[24].11.3 Spezielles therapeutisches Personal

Für die Universitätsklinik und Poliklinik für Psychiatrie und Psychotherapie steht folgendes spezielles therapeutisches Personal zur Verfügung:

Nr.	Spezielles therapeutisches Personal	Anzahl	Kommentar/ Erläuterung
SP05	Ergotherapeut und Ergotherapeutin/Arbeits- und Beschäftigungstherapeut und Arbeits- und Beschäftigungstherapeutin	3,5 Vollkräfte	
SP06	Erzieher und Erzieherin	1,0 Vollkräfte	
SP43	Medizinisch-technischer Assistent und Medizinisch-technische Assistentin/Funktionspersonal	0,8 Vollkräfte	
SP16	Musiktherapeut und Musiktherapeutin	2,0 Vollkräfte	
SP23	Psychologe und Psychologin	1,8 Vollkräfte	
SP20	Sonderpädagoge und Sonderpädagogin/Pädagoge und Pädagogin/Lehrer und Lehrerin	2,6 Vollkräfte	
SP25	Sozialarbeiter und Sozialarbeiterin	4,6 Vollkräfte	
SP00	Sprachmittler und Sprachmittlerin	1,0 Vollkräfte	

B-[25] Fachabteilung Universitätsklinik und Poliklinik für Diagnostische Radiologie

B-[25].1 Name [Universitätsklinik und Poliklinik für Diagnostische Radiologie]

Universitätsklinik und Poliklinik für Diagnostische Radiologie

Art der Abteilung:

Nicht bettenführende Abteilung/sonstige Organisationseinheit

Fachabteilungsschlüssel:

3751

Hausanschrift:

Ernst-Grube-Straße 40

06120 Halle

Telefon:

0345 / 557 - 2441

Fax:

0345 / 557 - 2157

E-Mail:

radiologie@medizin.uni-halle.de

Internet:

<http://www.medicin.uni-halle.de/kdr/>

Chefärztinnen/-ärzte:

Titel:	Name, Vorname:	Funktion:	Tel. Nr., Email:	Sekretariat:	Belegarzt / KH-Arzt:
Prof. Dr. med.	Spielmann, Rolf Peter	Direktor	(345) 557 2441 radiologie@medizin.u ni-halle.de	Sandra Naumann	KH-Arzt

B-[25].2 Versorgungsschwerpunkte [Universitätsklinik und Poliklinik für Diagnostische Radiologie]

Nr.	Versorgungsschwerpunkte im Bereich Universitätsklinik und Poliklinik für Diagnostische Radiologie	Kommentar / Erläuterung
VR15	Arteriographie	
VR26	Computergestützte Bilddatenanalyse mit 3D- Auswertung	
VR27	Computergestützte Bilddatenanalyse mit 4D- Auswertung	
VR10	Computertomographie (CT), nativ	
VR12	Computertomographie (CT), Spezialverfahren	
VR11	Computertomographie (CT) mit Kontrastmittel	
VR04	Duplexsonographie	
VR03	Eindimensionale Dopplersonographie	
VR08	Fluoroskopie [Durchleuchtung] als selbständige Leistung	
VR41	Interventionelle Radiologie	
VR42	Kinderradiologie	
VR25	Knochendichtemessung (alle Verfahren)	
VR01	Konventionelle Röntgenaufnahmen	
VX00	Kopf-Hals-Radiologie	inklusive Zweitbefundung von Kopf-Halsuntersuchungen
VR22	Magnetresonanztomographie (MRT), nativ	
VR24	Magnetresonanztomographie (MRT), Spezialverfahren	
VR23	Magnetresonanztomographie (MRT) mit Kontrastmittel	
VX00	Mammadiagnostik	inklusive minimal-invasiver Ultraschall-, mammografisch und MRT- gestützter Biopsieverfahren, Zweitbefundung von Mammografien und Mamma-MRTs
VR02	Native Sonographie	
VR43	Neuroradiologie	

Nr.	Versorgungsschwerpunkte im Bereich Universitätsklinik und Poliklinik für Diagnostische Radiologie	Kommentar / Erläuterung
VR09	Projektionsradiographie mit Kontrastmittelverfahren	Ösophagographie, Ösophago-Cardia-Passage, Selektive Dünndarmpassage nach Sellink, Magen-Darm-Passage, Kolon- Kontrasteinlauf, Defäkographie, Ausscheidungsurographie, Phlebographie, Myelographie, Fistelographie, Arthrographie, Portkatheter- Darstellung, Dakryozystographie
VR07	Projektionsradiographie mit Spezialverfahren (Mammographie)	
VR29	Quantitative Bestimmung von Parametern	
VR05	Sonographie mit Kontrastmittel	
VR16	Phlebographie	

B-[25].3 Medizinisch-pflegerische Leistungsangebote [Universitätsklinik und Poliklinik für Diagnostische Radiologie]

trifft nicht zu / entfällt

B-[25].4 Nicht-medizinische Serviceangebote [Universitätsklinik und Poliklinik für Diagnostische Radiologie]

trifft nicht zu / entfällt

B-[25].5 Fallzahlen [Universitätsklinik und Poliklinik für Diagnostische Radiologie]

Vollstationäre Fallzahl:

0

Teilstationäre Fallzahl:

B-[25].6 Diagnosen nach ICD

B-[25].6.1 Hauptdiagnosen nach ICD

keine Angaben

B-[25].6.2 Weitere Kompetenzdiagnosen

keine Angaben

B-[25].7 Prozeduren nach OPS

B-[25].7.1 Durchgeführte Prozeduren nach OPS

Rang	OPS-301 Ziffer:	Anzahl:	Umgangssprachliche Bezeichnung:
1	3-200	3747	Computertomographie (CT) des Schädels ohne Kontrastmittel
2	3-222	1556	Computertomographie (CT) des Brustkorbes mit Kontrastmittel
3	3-225	1542	Computertomographie (CT) des Bauches mit Kontrastmittel
4	3-226	1310	Computertomographie (CT) des Beckens mit Kontrastmittel
5	3-13d	1285	Röntgendarstellung der Niere und Harnwege mit Kontrastmittel
6	3-820	1138	Kernspintomographie (MRT) des Schädels mit Kontrastmittel
7	3-22x	1052	Sonstige Computertomographie (CT) mit Kontrastmittel
8	3-13f	711	Röntgendarstellung der Harnblase mit Kontrastmittel
9	3-220	601	Computertomographie (CT) des Schädels mit Kontrastmittel
10	3-800	586	Kernspintomographie (MRT) des Schädels ohne Kontrastmittel

B-[25].7.2 Weitere Kompetenzprozeduren

Rang	OPS-Ziffer:	Anzahl:	Umgangssprachliche Bezeichnung:
1	3-221	329	Computertomographie (CT) des Halses mit Kontrastmittel
2	3-100	265	Röntgendarstellung der Brustdrüse
3	3-100.0	191	*Mammographie: Eine oder mehr Ebenen
4	3-224.0	153	*Computertomographie des Herzens mit Kontrastmittel: In Ruhe
5	3-824.0	130	*Magnetresonanztomographie des Herzens mit Kontrastmittel: In Ruhe
6	3-600	122	Röntgendarstellung der Schlagadern im Schädel mit Kontrastmittel
7	3-608	116	Röntgendarstellung kleiner Schlagadern mit Kontrastmittel
8	3-827	98	Kernspintomographie (MRT) der Brustdrüse mit Kontrastmittel
8	3-900	98	Messung des Mineralsalzgehaltes des Knochens - Knochendichtemessung
10	3-100.1	74	*Mammographie: Präparatradiographie

B-[25].8 Ambulante Behandlungsmöglichkeiten

Nr	Art der Ambulanz	Bezeichnung der Ambulanz	Nr. / Leistung	Kommentar / Erläuterung
AM04	Ermächtigungsambulanz nach § 116 SGB V	Sprechstunde	• Durchführung der stereotaktisch und sonographisch assistierten Vakuumbiopsie, Durchführung der sonographisch gestützten Stanzbiopsie (VX00)	auch im Rahmen des Mammographie-Screenings
AM01	Hochschulambulanz nach § 117 SGB V	Sprechstunde	• Pädiatrische Spezialsprechstunden (Kinderkardiologie, Hormon- , Mukoviszidose- u. Orbitasprechstunde) (VX00)	
AM01	Hochschulambulanz nach § 117 SGB V	Poliklinik für Diagnostische Radiologie	• Fluoroskopie (Durchleuchtung), Orbitasprechstunde, Behandlung von Schmerzblockaden (VX00)	
AM07	Privatambulanz	Sprechstunde	• Mammographie / Mammasonographie (VX00)	

B-[25].9 Ambulante Operationen nach § 115b SGB V

B-[25].10 Zulassung zum Durchgangs-Arztverfahren der Berufsgenossenschaft

nicht vorhanden

B-[25].11 Personelle Ausstattung

B-[25].11.1 Ärzte und Ärztinnen

	Anzahl	Kommentar/ Erläuterung
Ärzte und Ärztinnen insgesamt (außer Belegärzte und Belegärztinnen)	21,5 Vollkräfte	
davon Fachärzte und Fachärztinnen	12,8 Vollkräfte	
Belegärzte und Belegärztinnen (nach § 121 SGB V)	0 Personen	

Ärztliche Fachexpertise der Abteilung

Nr.	Facharztbezeichnung (Gebiete, Facharzt- und Schwerpunktcompetenzen):	Kommentar / Erläuterung:
AQ00	Diagnostische Radiologie	
AQ09	Kinderchirurgie	
AQ50	Physiologie	
AQ55	Radiologie, SP Kinderradiologie	
AQ56	Radiologie, SP Neuroradiologie	

B-[25].11.2 Pflegepersonal

	Anzahl	Ausbildungsdauer	Kommentar/ Erläuterung
Gesundheits- und Krankenpfleger und Gesundheits- und Krankenpflegerinnen	Vollkräfte	3 Jahre	
Gesundheits- und Kinderkrankenpfleger und Gesundheits- und Kinderkrankenpflegerinnen	Vollkräfte	3 Jahre	
Altenpfleger und Altenpflegerinnen	Vollkräfte	3 Jahre	
Pflegeassistenten und Pflegeassistentinnen	Vollkräfte	2 Jahre	
Krankenpflegehelfer und Krankenpflegehelferinnen	Vollkräfte	1 Jahr	
Pflegehelfer und Pflegehelferinnen	Vollkräfte	ab 200 Std. Basiskurs	
Entbindungspfleger und Hebammen	Personen	3 Jahre	
Operationstechnische Assistenten und Operationstechnische Assistentinnen	Vollkräfte	3 Jahre	

B-[25].11.3 Spezielles therapeutisches Personal

Für die Universitätsklinik und Poliklinik für Diagnostische Radiologie steht folgendes spezielles therapeutisches Personal zur Verfügung:

Nr.	Spezielles therapeutisches Personal	Anzahl	Kommentar/ Erläuterung
SP02	Arzthelfer und Arzthelferin	1,0 Vollkräfte	
SP43	Medizinisch-technischer Assistent und Medizinisch-technische Assistentin/Funktionspersonal	35,4 Vollkräfte	
SP50	Zahntechniker und Zahntechnikerin	0,5 Vollkräfte	

B-[26] Fachabteilung Universitätspoliklinik für Zahnerhaltungskunde und Parodontologie

B-[26].1 Name [Universitätspoliklinik für Zahnerhaltungskunde und Parodontologie]

Universitätspoliklinik für Zahnerhaltungskunde und Parodontologie

Art der Abteilung:

Nicht bettenführende Abteilung/sonstige Organisationseinheit

Fachabteilungsschlüssel:

3700

Hausanschrift:

Große Steinstraße 19

06108 Halle

Telefon:

0345 / 557 - 3762

Fax:

0345 / 557 - 3773

E-Mail:

hans-guenter.schaller@medizin.uni-halle.de

Internet:

<http://www.medicin.uni-halle.de/zsmk/zerh>

Chefärztinnen/-ärzte:

Titel:	Name, Vorname:	Funktion:	Tel. Nr., Email:	Sekretariat:	Belegarzt / KH-Arzt:
Prof. Dr. med.	Schaller, Hans-Günter	Direktor	(0345) 557 3763 hans-guenter@medizin.uni-halle.de	Liane Harder	KH-Arzt

B-[26].2 Versorgungsschwerpunkte [Universitätspoliklinik für Zahnerhaltungskunde und Parodontologie]

Nr.	Versorgungsschwerpunkte im Bereich Universitätspoliklinik für Zahnerhaltungskunde und Parodontologie	Kommentar / Erläuterung
VZ02	Ästhetische Zahnheilkunde	Keramische Versorgungen; Kompositrestaurationen im Front- und Seitenzahnggebiet; Veneers; Inlays; Onlays; Teilkronen; Kronen und Brücken; Bleaching; Professionelle Zahnreinigung
VZ05	Diagnostik und Therapie von Krankheiten der Mundhöhle	Prävention; Risikobestimmung von Mundhöhlenerkrankungen
VZ08	Diagnostik und Therapie von Krankheiten der Zähne	Prävention; Prophylaxe; Kariesdiagnostik; Kariesrisikobestimmung; Minimal-invasive Kariestherapie; Ästhetische Zahnrestaurationen in unterschiedlicher Ausführung; Wurzelkanalbehandlung
VZ09	Diagnostik und Therapie von Krankheiten des Zahnhalteapparates	individuelle Mundhygiene; professionelle Zahnreinigung; Parodontitistherapie; Plastisch-ästhetische Parodontalchirurgie; Mikrobiologische Tests
VZ11	Endodontie	Wurzelbehandlungen; Revisionen von Wurzelfüllungen; postendodontische Versorgungen
VZ00	Parodontologie	Individuelle Mundhygiene: Professionelle Zahnreinigung; Parodontitistherapie; Plastisch-ästhetische Parodontalchirurgie; Mikrobiologische Tests

Nr.	Versorgungsschwerpunkte im Bereich Universitätspoliklinik für Zahnerhaltungskunde und Parodontologie	Kommentar / Erläuterung
VZ00	Sektion Präventive Zahnheilkunde und Kinderzahnheilkunde	Spezialisierte zahnärztliche Betreuung von Kindern und Jugendlichen, insbesondere mit Behandlungsschwierigkeiten infolge Allgemeinerkrankungen, hohem Kariesrisiko, Behinderungen, Phobien bzw. Schädigungen des Mund- und Kieferbereiches, Lippen-Kiefer- Gaumenspalten, Nursing-Bottle-Syndrom, Schmelzbildungsstörungen, erweiterte Konsiliartätigkeit für niedergelassene Zahnärzte und regionale öffentliche Einrichtungen und Krankenhäuser auf dem Gebiet der Kinderzahnheilkunde
VZ00	Zahnerhaltungskunde	Prävention; Prophylaxe; Kariesrisikobestimmung; Minimal-invasive Kariestherapie; Ästhetische Zahnrestaurationen in unterschiedlicher Ausführung; Wurzelkanalbehandlung

B-[26].3 Medizinisch-pflegerische Leistungsangebote [Universitätspoliklinik für Zahnerhaltungskunde und Parodontologie]

trifft nicht zu / entfällt

B-[26].4 Nicht-medizinische Serviceangebote [Universitätspoliklinik für Zahnerhaltungskunde und Parodontologie]

trifft nicht zu / entfällt

B-[26].5 Fallzahlen [Universitätspoliklinik für Zahnerhaltungskunde und Parodontologie]

Vollstationäre Fallzahl:

0

Teilstationäre Fallzahl:

B-[26].6 Diagnosen nach ICD

trifft nicht zu / entfällt

B-[26].6.1 Hauptdiagnosen nach ICD

trifft nicht zu / entfällt

B-[26].6.2 Weitere Kompetenzdiagnosen

trifft nicht zu / entfällt

B-[26].7 Prozeduren nach OPS

trifft nicht zu / entfällt

B-[26].7.1 Durchgeführte Prozeduren nach OPS

trifft nicht zu / entfällt

B-[26].7.2 Weitere Kompetenzprozeduren

trifft nicht zu / entfällt

B-[26].8 Ambulante Behandlungsmöglichkeiten

Nr	Art der Ambulanz	Bezeichnung der Ambulanz	Nr. / Leistung	Kommentar / Erläuterung
AM04	Ermächtigungsambulanz nach § 116 SGB V	Poliklinik für Zahnerhaltungskunde und Parodontologie	• Kassenärztliche Zulassung für sämtliche Behandlungstechniken wie z. B. Prophylaxe, prof.Zahnreinigung, Restaurative Zahnheilkunde, Endodontologie, Parodontologie, Parodontalchirurgie (VX00)	

B-[26].9 Ambulante Operationen nach § 115b SGB V

trifft nicht zu / entfällt

B-[26].10 Zulassung zum Durchgangs-Arztverfahren der Berufsgenossenschaft

nicht vorhanden

B-[26].11 Personelle Ausstattung

B-[26].11.1 Ärzte und Ärztinnen

	Anzahl	Kommentar/ Erläuterung
Ärzte und Ärztinnen insgesamt (außer Belegärzte und Belegärztinnen)	11,8 Vollkräfte	
davon Fachärzte und Fachärztinnen	0 Vollkräfte	
Belegärzte und Belegärztinnen (nach § 121 SGB V)	0 Personen	

B-[26].11.2 Pflegepersonal

	Anzahl	Ausbildungsdauer	Kommentar/ Erläuterung
Gesundheits- und Krankenpfleger und Gesundheits- und Krankenpflegerinnen	0 Vollkräfte	3 Jahre	
Gesundheits- und Kinderkrankenpfleger und Gesundheits- und Kinderkrankenpflegerinnen	0 Vollkräfte	3 Jahre	
Altenpfleger und Altenpflegerinnen	0 Vollkräfte	3 Jahre	
Pflegeassistenten und Pflegeassistentinnen	0 Vollkräfte	2 Jahre	
Krankenpflegehelfer und Krankenpflegehelferinnen	0 Vollkräfte	1 Jahr	
Pflegehelfer und Pflegehelferinnen	0 Vollkräfte	ab 200 Std. Basiskurs	
Entbindungspfleger und Hebammen	0 Personen	3 Jahre	
Operationstechnische Assistenten und Operationstechnische Assistentinnen	0 Vollkräfte	3 Jahre	

B-[26].11.3 Spezielles therapeutisches Personal

Für die Universitätspoliklinik für Zahnerhaltungskunde und Parodontologie steht folgendes spezielles therapeutisches Personal zur Verfügung:

Nr.	Spezielles therapeutisches Personal	Anzahl	Kommentar/ Erläuterung
SP00	Krankenschwester für Stomatologie	3,8 Vollkräfte	
SP49	Zahnmedizinischer Fachangestellter und Zahnmedizinische Fachangestellte/Dentalhygieniker und Dentalhygienikerin/ Zahnmedizinischer Prophylaxeassistent und Zahnmedizinische Prophylaxeassistentin	7,6 Vollkräfte	

B-[27] Fachabteilung Universitätspoliklinik für Kieferorthopädie

B-[27].1 Name [Universitätspoliklinik für Kieferorthopädie]

Universitätspoliklinik für Kieferorthopädie

Art der Abteilung:

Nicht bettenführende Abteilung/sonstige Organisationseinheit

Fachabteilungsschlüssel:

3700

Hausanschrift:

Große Steinstraße 19

06108 Halle

Telefon:

0345 / 557 - 3774

Fax:

0345 / 557 - 3767

E-Mail:

kfo@medizin.uni-halle.de

Internet:

<http://www1.medicin.uni-halle.de/zsmk/kfo>

Chefärztinnen/-ärzte:

Titel:	Name, Vorname:	Funktion:	Tel. Nr., Email:	Sekretariat:	Belegarzt / KH-Arzt:
Prof. Dr. Dr.	Fuhrmann, Robert	Direktor	557-3774 kfo@medizin.uni-halle.de		KH-Arzt

B-[27].2 Versorgungsschwerpunkte [Universitätspoliklinik für Kieferorthopädie]

Nr.	Versorgungsschwerpunkte im Bereich Universitätspoliklinik für Kieferorthopädie	Kommentar / Erläuterung
VX00	gesamtes Spektrum der kieferorthopädischen Behandlungsmöglichkeiten	<ul style="list-style-type: none">- kieferorthopädische Frühbehandlung- kieferorthopädische Erwachsenenbehandlung- kieferorthopädische- kieferchirurgische Kombinationsbehandlung- ästhetische Behandlung- medizinische Versorgung von Patienten mit Kiefer-Gaumen-Spalten- medizinische Versorgung von Patienten mit Fehlbildungen des Kopf- und Mittelgesichtsbereiches vom Säuglingsalter bis zum Erwachsenenalter
VX00	Kephalometrie	Kopfvermessungskunde: <ul style="list-style-type: none">- computergestützte Wachstumsanalyse- Gesichtsschädelaufbau
VX00	Kieferorthopädische Behandlung	z. B.: <ul style="list-style-type: none">- mit herausnehmbaren und festsitzenden kieferorthopädischen Apparaturen- Frühbehandlungen im Milchgebiss- multidisziplinäre Gebissrehabilitation nach Trauma/Tumorsektion

B-[27].3 Medizinisch-pflegerische Leistungsangebote [Universitätspoliklinik für Kieferorthopädie]

trifft nicht zu / entfällt

B-[27].4 Nicht-medizinische Serviceangebote [Universitätspoliklinik für Kieferorthopädie]

trifft nicht zu / entfällt

B-[27].5 Fallzahlen [Universitätspoliklinik für Kieferorthopädie]

Vollstationäre Fallzahl:

0

Teilstationäre Fallzahl:

B-[27].6 Diagnosen nach ICD

trifft nicht zu / entfällt

B-[27].6.1 Hauptdiagnosen nach ICD

trifft nicht zu / entfällt

B-[27].6.2 Weitere Kompetenzdiagnosen

trifft nicht zu / entfällt

B-[27].7 Prozeduren nach OPS

trifft nicht zu / entfällt

B-[27].7.1 Durchgeführte Prozeduren nach OPS

trifft nicht zu / entfällt

B-[27].7.2 Weitere Kompetenzprozeduren

trifft nicht zu / entfällt

B-[27].8 Ambulante Behandlungsmöglichkeiten

Nr	Art der Ambulanz	Bezeichnung der Ambulanz	Nr. / Leistung	Kommentar / Erläuterung
AM04	Ermächtigungsambulanz nach § 116 SGB V	Poliklinik für Kieferorthopädie	• Kassenärztliche Zulassung für sämtliche Behandlungstechniken wie: Kieferorthopädische Prävention, Kieferorthopädische Behandlung, Sonografie, Kopfvermessungen, siehe auch B2 (VX00)	

B-[27].9 Ambulante Operationen nach § 115b SGB V

trifft nicht zu / entfällt

B-[27].10 Zulassung zum Durchgangs-Arztverfahren der Berufsgenossenschaft

nicht vorhanden

B-[27].11 Personelle Ausstattung

B-[27].11.1 Ärzte und Ärztinnen

	Anzahl	Kommentar/ Erläuterung
Ärzte und Ärztinnen insgesamt (außer Belegärzte und Belegärztinnen)	5,2 Vollkräfte	
davon Fachärzte und Fachärztinnen	1,7 Vollkräfte	
Belegärzte und Belegärztinnen (nach § 121 SGB V)	0 Personen	

Ärztliche Fachexpertise der Abteilung

Nr.	Facharztbezeichnung (Gebiete, Facharzt- und Schwerpunktkompetenzen):	Kommentar / Erläuterung:
AQ00	Kieferchirurgie	
AQ65	Kieferorthopädie	

Nr.	Zusatz-Weiterbildung:	Kommentar / Erläuterung:
ZF00	Fachzahnarzt für Kieferorthopädie	

B-[27].11.2 Pflegepersonal

	Anzahl	Ausbildungsdauer	Kommentar/ Erläuterung
Gesundheits- und Krankenpfleger und Gesundheits- und Krankenpflegerinnen	0 Vollkräfte	3 Jahre	
Gesundheits- und Kinderkrankenpfleger und Gesundheits- und Kinderkrankenpflegerinnen	0 Vollkräfte	3 Jahre	
Altenpfleger und Altenpflegerinnen	0 Vollkräfte	3 Jahre	
Pflegeassistenten und Pflegeassistentinnen	0 Vollkräfte	2 Jahre	
Krankenpflegehelfer und Krankenpflegehelferinnen	0 Vollkräfte	1 Jahr	
Pflegehelfer und Pflegehelferinnen	0 Vollkräfte	ab 200 Std. Basiskurs	

	Anzahl	Ausbildungsdauer	Kommentar/ Erläuterung
Entbindungspfleger und Hebammen	0 Personen	3 Jahre	
Operationstechnische Assistenten und Operationstechnische Assistentinnen	0 Vollkräfte	3 Jahre	

B-[27].11.3 Spezielles therapeutisches Personal

Für die Universitätspoliklinik für Kieferorthopädie steht folgendes spezielles therapeutisches Personal zur Verfügung:

Nr.	Spezielles therapeutisches Personal	Anzahl	Kommentar/ Erläuterung
SP00	Krankenschwester für Stomatologie	1,0 Vollkräfte	
SP49	Zahnmedizinischer Fachangestellter und Zahnmedizinische Fachangestellte/Dentalhygieniker und Dentalhygienikerin/ Zahnmedizinischer Prophylaxeassistent und Zahnmedizinische Prophylaxeassistentin	2,5 Vollkräfte	
SP50	Zahntechniker und Zahntechnikerin	1,0 Vollkräfte	

B-[28] Fachabteilung Universitätspoliklinik für Zahnärztliche Prothetik

B-[28].1 Name [Universitätspoliklinik für Zahnärztliche Prothetik]

Universitätspoliklinik für Zahnärztliche Prothetik

Art der Abteilung:

Nicht bettenführende Abteilung/sonstige Organisationseinheit

Fachabteilungsschlüssel:

3700

Hausanschrift:

Große-Steinstraße 19

06108 Halle

Telefon:

0345 / 557 - 3765

Fax:

0345 / 557 - 3779

E-Mail:

prothetik@medizin.uni-halle.de

Internet:

<http://www.medicin.uni-halle.de/zzmprothetik/>

Chefärztinnen/-ärzte:

Titel:	Name, Vorname:	Funktion:	Tel. Nr., Email:	Sekretariat:	Belegarzt / KH-Arzt:
Prof. Dr.	Setz, Jürgen	Direktor	(0345) 557 - 3765 juergen.setz@medizin.uni-halle.de	Kathrin Peßler	KH-Arzt

B-[28].2 Versorgungsschwerpunkte [Universitätspoliklinik für Zahnärztliche Prothetik]

Nr.	Versorgungsschwerpunkte im Bereich Universitätspoliklinik für Zahnärztliche Prothetik	Kommentar / Erläuterung
VX00	sämtliche Behandlungstechniken der Zahnärztlichen Prothetik	Sprechstunden für: Funktionsstörungen des Kauorgans, Kiefer- und Gesichtsprothetik für unfall- oder tumorbedingte Kiefer- und Gesichtserkrankungen; Zahnersatz auf Implantaten und bei Patienten mit Lippen-, Kiefer-, Gaumenspalten; gemeinsame Sprechstunde mit der Universitätspoliklinik für Kieferorthopädie zur Beratung und Behandlung von erwachsenen Patienten mit Dysgnathien; Betreuung von Strahlenpatienten

B-[28].3 Medizinisch-pflegerische Leistungsangebote [Universitätspoliklinik für Zahnärztliche Prothetik]

trifft nicht zu / entfällt

B-[28].4 Nicht-medizinische Serviceangebote [Universitätspoliklinik für Zahnärztliche Prothetik]

trifft nicht zu / entfällt

B-[28].5 Fallzahlen [Universitätspoliklinik für Zahnärztliche Prothetik]

Vollstationäre Fallzahl:

0

Teilstationäre Fallzahl:

B-[28].6 Diagnosen nach ICD

trifft nicht zu / entfällt

B-[28].6.1 Hauptdiagnosen nach ICD

trifft nicht zu / entfällt

B-[28].6.2 Weitere Kompetenzdiagnosen

trifft nicht zu / entfällt

B-[28].7 Prozeduren nach OPS

trifft nicht zu / entfällt

B-[28].7.1 Durchgeführte Prozeduren nach OPS

trifft nicht zu / entfällt

B-[28].7.2 Weitere Kompetenzprozeduren

trifft nicht zu / entfällt

B-[28].8 Ambulante Behandlungsmöglichkeiten

Nr	Art der Ambulanz	Bezeichnung der Ambulanz	Nr. / Leistung	Kommentar / Erläuterung
AM04	Ermächtigungsambulanz nach § 116 SGB V	Poliklinik für Prothetik	• Kassenärztliche Zulassung für sämtliche Behandlungstechniken der Zahnärztlichen Prothetik, s. auch. B2 (VX00)	

B-[28].9 Ambulante Operationen nach § 115b SGB V

trifft nicht zu / entfällt

B-[28].10 Zulassung zum Durchgangs-Arztverfahren der Berufsgenossenschaft

nicht vorhanden

B-[28].11 Personelle Ausstattung

B-[28].11.1 Ärzte und Ärztinnen

	Anzahl	Kommentar/ Erläuterung
Ärzte und Ärztinnen insgesamt (außer Belegärzte und Belegärztinnen)	11,5 Vollkräfte	

	Anzahl	Kommentar/ Erläuterung
davon Fachärzte und Fachärztinnen	2,5 Vollkräfte	
Belegärzte und Belegärztinnen (nach § 121 SGB V)	0 Personen	

Ärztliche Fachexpertise der Abteilung

Nr.	Facharztbezeichnung (Gebiete, Facharzt- und Schwerpunktkompetenzen):	Kommentar / Erläuterung:
AQ00	Zahnerhaltung	
AQ64	Zahnmedizin	

Nr.	Zusatz-Weiterbildung:	Kommentar / Erläuterung:
ZF00	Master of Science für Zahnärztliche Prothetik MSc	
ZF00	Spezialist für Prothetik der DGZPW	

B-[28].11.2 Pflegepersonal

	Anzahl	Ausbildungsdauer	Kommentar/ Erläuterung
Gesundheits- und Krankenpfleger und Gesundheits- und Krankenpflegerinnen	Vollkräfte	3 Jahre	
Gesundheits- und Kinderkrankenpfleger und Gesundheits- und Kinderkrankenpflegerinnen	Vollkräfte	3 Jahre	
Altenpfleger und Altenpflegerinnen	Vollkräfte	3 Jahre	
Pflegeassistenten und Pflegeassistentinnen	Vollkräfte	2 Jahre	
Krankenpflegehelfer und Krankenpflegehelferinnen	Vollkräfte	1 Jahr	
Pflegehelfer und Pflegehelferinnen	Vollkräfte	ab 200 Std. Basiskurs	
Entbindungspfleger und Hebammen	Personen	3 Jahre	
Operationstechnische Assistenten und Operationstechnische Assistentinnen	Vollkräfte	3 Jahre	

B-[28].11.3 Spezielles therapeutisches Personal

Für die Universitätspoliklinik für Zahnärztliche Prothetik steht folgendes spezielles therapeutisches Personal zur Verfügung:

Nr.	Spezielles therapeutisches Personal	Anzahl	Kommentar/ Erläuterung
SP00	Krankenschwester für Stomatologie	5,5 Vollkräfte	
SP49	Zahnmedizinischer Fachangestellter und Zahnmedizinische Fachangestellte/Dentalhygieniker und Dentalhygienikerin/ Zahnmedizinischer Prophylaxeassistent und Zahnmedizinische Prophylaxeassistentin	1,8 Vollkräfte	
SP50	Zahntechniker und Zahntechnikerin	4,5 Vollkräfte	

B-[29] Fachabteilung Zentrale Notaufnahme

B-[29].1 Name [Zentrale Notaufnahme]

Zentrale Notaufnahme

Art der Abteilung:

Nicht bettenführende Abteilung/sonstige Organisationseinheit

Fachabteilungsschlüssel:

3700

Hausanschrift:

Ernst-Grube-Straße 40

06120 Halle

Telefon:

0345 / 557 - 5860

Fax:

0345 / 557 - 5858

Chefärztinnen/-ärzte:

Titel:	Name, Vorname:	Funktion:	Tel. Nr., Email:	Sekretariat:	Belegarzt / KH-Arzt:
Dipl. Med.	Amoury, Mroawan	Ärztlicher Leiter	(0345) 557 5860		KH-Arzt

B-[29].2 Versorgungsschwerpunkte [Zentrale Notaufnahme]

Nr.	Versorgungsschwerpunkte im Bereich Zentrale Notaufnahme	Kommentar / Erläuterung
VX00	In der Zentralen Notaufnahme erfolgt die notärztliche Versorgung durch sämtliche Fachdisziplinen der Medizin sowohl für Kinder als auch für Erwachsene.	Eine zügige Versorgung der Patienten wird durch eine Schnelldiagnostik von Notfallparametern erreicht.

B-[29].3 Medizinisch-pflegerische Leistungsangebote [Zentrale Notaufnahme]

trifft nicht zu / entfällt

B-[29].4 Nicht-medizinische Serviceangebote [Zentrale Notaufnahme]

trifft nicht zu / entfällt

B-[29].5 Fallzahlen [Zentrale Notaufnahme]

Vollstationäre Fallzahl:

0

Teilstationäre Fallzahl:

B-[29].6 Diagnosen nach ICD

B-[29].6.1 Hauptdiagnosen nach ICD

Rang	ICD-10- Ziffer*	Fallzahl:	Umgangssprachliche Bezeichnung:
1	T14	1634	Verletzung an einer vom Arzt nicht näher bezeichneten Körperregion
2	J06	927	Akute Entzündung an mehreren Stellen oder einer nicht angegebenen Stelle der oberen Atemwege
3	S00	677	Oberflächliche Verletzung des Kopfes
4	R10	638	Bauch- bzw. Beckenschmerzen
5	M54	536	Rückenschmerzen
6	S93	523	Verrenkung, Verstauchung oder Zerrung von Gelenken bzw. Bändern in Höhe des oberen Sprunggelenkes oder des Fußes
7	H10	486	Bindehautentzündung des Auges - Konjunktivitis
8	A09	484	Durchfallkrankheit bzw. Magen-Darm-Grippe, wahrscheinlich ausgelöst durch Bakterien, Viren oder andere Krankheitserreger
9	S01	453	Offene Wunde des Kopfes
10	N39	409	Sonstige Krankheit der Niere, der Harnwege bzw. der Harnblase

* Hauptdiagnose gemäß der jeweils geltenden Fassung der Deutschen Kodierrichtlinien

B-[29].6.2 Weitere Kompetenzdiagnosen

Rang	ICD-10 Ziffer:	Anzahl:	Umgangssprachliche Bezeichnung:
1	I61	382	Schlaganfall durch Blutung innerhalb des Gehirns
2	S60	354	Oberflächliche Verletzung des Handgelenkes bzw. der Hand
3	K52	348	Sonstige Schleimhautentzündung des Magens bzw. des Darms, nicht durch Bakterien oder andere Krankheitserreger verursacht
4	H16	318	Entzündung der Hornhaut des Auges - Keratitis
5	I99	284	Sonstige bzw. vom Arzt nicht näher bezeichnete Krankheit des Kreislaufsystems
6	S90	262	Oberflächliche Verletzung der Knöchelregion bzw. des Fußes
7	S80	254	Oberflächliche Verletzung des Unterschenkels
8	T15	241	Fremdkörper im äußeren Auge
9	S62	222	Knochenbruch im Bereich des Handgelenkes bzw. der Hand
10	K29	221	Schleimhautentzündung des Magens bzw. des Zwölffingerdarms

B-[29].7 Prozeduren nach OPS

trifft nicht zu / entfällt

B-[29].7.1 Durchgeführte Prozeduren nach OPS

trifft nicht zu / entfällt

B-[29].7.2 Weitere Kompetenzprozeduren

trifft nicht zu / entfällt

B-[29].8 Ambulante Behandlungsmöglichkeiten

trifft nicht zu / entfällt

B-[29].9 Ambulante Operationen nach § 115b SGB V

trifft nicht zu / entfällt

B-[29].10 Zulassung zum Durchgangs-Arztverfahren der Berufsgenossenschaft

Arzt oder Ärztin mit ambulanter D-Arzt-Zulassung vorhanden:

Ja

B-[29].11 Personelle Ausstattung

B-[29].11.1 Ärzte und Ärztinnen

	Anzahl	Kommentar/ Erläuterung
Ärzte und Ärztinnen insgesamt (außer Belegärzte und Belegärztinnen)	11,5 Vollkräfte	
davon Fachärzte und Fachärztinnen	3 Vollkräfte	
Belegärzte und Belegärztinnen (nach § 121 SGB V)	0 Personen	

Ärztliche Fachexpertise der Abteilung

Nr.	Facharztbezeichnung (Gebiete, Facharzt- und Schwerpunktkompetenzen):	Kommentar / Erläuterung:
AQ06	Allgemeine Chirurgie	
AQ63	Allgemeinmedizin	
AQ23	Innere Medizin	
AQ00	TG Spez. Internistische Intensivmedizin	

Nr.	Zusatz-Weiterbildung:	Kommentar / Erläuterung:
ZF28	Notfallmedizin	

B-[29].11.2 Pflegepersonal

	Anzahl	Ausbildungsdauer	Kommentar/ Erläuterung
Gesundheits- und Krankenpfleger und Gesundheits- und Krankenpflegerinnen	19,4 Vollkräfte	3 Jahre	

	Anzahl	Ausbildungsdauer	Kommentar/ Erläuterung
Gesundheits- und Kinderkrankenpfleger und Gesundheits- und Kinderkrankenpflegerinnen	6,1 Vollkräfte	3 Jahre	
Altenpfleger und Altenpflegerinnen	0 Vollkräfte	3 Jahre	
Pflegeassistenten und Pflegeassistentinnen	0 Vollkräfte	2 Jahre	
Krankenpflegehelfer und Krankenpflegehelferinnen	0,8 Vollkräfte	1 Jahr	
Pflegehelfer und Pflegehelferinnen	0 Vollkräfte	ab 200 Std. Basiskurs	
Entbindungspfleger und Hebammen	0 Personen	3 Jahre	
Operationstechnische Assistenten und Operationstechnische Assistentinnen	0 Vollkräfte	3 Jahre	

Pflegerische Fachexpertise der Abteilung

Nr.	Anerkannte Fachweiterbildung/ zusätzlicher akademischer Abschluss:	Kommentar / Erläuterung:
PQ04	Intensivpflege und Anästhesie	
PQ05	Leitung von Stationen oder Funktionseinheiten	
PQ07	Onkologische Pflege/Palliative Care	
PQ09	Pädiatrische Intensivpflege	

Nr.	Zusatzqualifikation:	Kommentar / Erläuterung:
ZP08	Kinästhetik	
ZP10	Mentor und Mentorin	
ZP15	Stomapflege	

B-[29].11.3 Spezielles therapeutisches Personal

Für die Zentrale Notaufnahme steht folgendes spezielles therapeutisches Personal zur

Verfügung:

Nr.	Spezielles therapeutisches Personal	Anzahl	Kommentar/ Erläuterung
SP02	Arzthelfer und Arzthelferin	8,0 Vollkräfte	

B-[30] Fachabteilung Institut für Humangenetik und Medizinische Biologie

B-[30].1 Name [Institut für Humangenetik und Medizinische Biologie]

Institut für Humangenetik und Medizinische Biologie

Art der Abteilung:

Nicht bettenführende Abteilung/sonstige Organisationseinheit

Fachabteilungsschlüssel:

3700

Hausanschrift:

Magdeburger Straße 2

06097 Halle

Telefon:

0345 / 557 - 4292

Fax:

0345 / 557 - 4293

E-Mail:

katrin.hoffmann@medizin.uni-halle.de

Chefärztinnen/-ärzte:

Titel:	Name, Vorname:	Funktion:	Tel. Nr., Email:	Sekretariat:	Belegarzt / KH-Arzt:
Prof. Dr. med.	Hoffmann, Katrin	Direktor	0345 557 4291 katrin.hoffmann@me dizin.uni-halle.de	Antje Weigt	

B-[30].2 Versorgungsschwerpunkte [Institut für Humangenetik und Medizinische Biologie]

Nr.	Versorgungsschwerpunkte im Bereich Institut für Humangenetik und Medizinische Biologie	Kommentar / Erläuterung
VX00	Humangenetische Beratung	
VX00	Molekulare Diagnostik	<p>Krankheitsgruppe/Gene: u.a. Alagille-Syndrom, Angelman-Syndrom, AFZ, Beckwith-Wiedemann-Syndrom, Chimärismus-Analysen nach KMT, Cystische Fibrose (Mukoviszidose), Fra-X, Gerinnungsstörungen, Infertilität, Lamin B Rezeptor, Lipodystrophie, Neuromuskuläre Erkrankungen (u.a. Arthrogryposis/ Kontrakturen, Myasthenie), Prader-Willi-Syndrom, Progerie, SHOX-Diagnostik, Silver-Russel-Syndrom, S1-Gen, Thrombophilie-Diagnostik</p> <p>Methoden: u.a. Sequenzierung, Mikosatelliten, Methylierungsanalysen, UPD-Diagnostik, MLPA_ Diagnostik, Chimärismusanalysen</p>
VX00	Molekulare Zytogenetik (FISH-Analysen)	Mikrodeletionssyndrome
VX00	Postnatale Zytogenetik (Blut, Fibroblasten, Knochenmark)	
VX00	Pränatale Zytogenetik (Fruchtwasserpunktion, Chorionzotten, Nabelschnurblut)	

B-[30].3 Medizinisch-pflegerische Leistungsangebote [Institut für Humangenetik und Medizinische Biologie]

trifft nicht zu / entfällt

B-[30].4 Nicht-medizinische Serviceangebote [Institut für Humangenetik und Medizinische Biologie]

trifft nicht zu / entfällt

B-[30].5 Fallzahlen [Institut für Humangenetik und Medizinische Biologie]

Vollstationäre Fallzahl:

0

Teilstationäre Fallzahl:

B-[30].6 Diagnosen nach ICD

trifft nicht zu / entfällt

B-[30].6.1 Hauptdiagnosen nach ICD

trifft nicht zu / entfällt

B-[30].6.2 Weitere Kompetenzdiagnosen

trifft nicht zu / entfällt

B-[30].7 Prozeduren nach OPS

trifft nicht zu / entfällt

B-[30].7.1 Durchgeführte Prozeduren nach OPS

trifft nicht zu / entfällt

B-[30].7.2 Weitere Kompetenzprozeduren

trifft nicht zu / entfällt

B-[30].8 Ambulante Behandlungsmöglichkeiten

Nr	Art der Ambulanz	Bezeichnung der Ambulanz	Nr. / Leistung	Kommentar / Erläuterung
AM04	Ermächtigungsambulanz nach § 116 SGB V	Institut für Humangenetik und Medizinische Biologie		Durchführung von human-genetischen Beratungen, Erbringung von zytogenetischen Leistungen auf dem Gebiet der pränatalen sowie postnatalen Chromosomenanalyse, Erbringung molekulargenetischer Leistungen auf den Gebieten Fragiles X-Syndrom, Alagille-Syndrom, SHOX-Diagnostik
AM10	Medizinisches Versorgungszentrum nach § 95 SGB V			

B-[30].9 Ambulante Operationen nach § 115b SGB V

trifft nicht zu / entfällt

B-[30].10 Zulassung zum Durchgangs-Arztverfahren der Berufsgenossenschaft

nicht vorhanden

B-[30].11 Personelle Ausstattung

B-[30].11.1 Ärzte und Ärztinnen

	Anzahl	Kommentar/ Erläuterung
Ärzte und Ärztinnen insgesamt (außer Belegärzte und Belegärztinnen)	1,5 Vollkräfte	
davon Fachärzte und Fachärztinnen	1,5 Vollkräfte	
Belegärzte und Belegärztinnen (nach § 121 SGB V)	0 Personen	

Ärztliche Fachexpertise der Abteilung

Nr.	Facharztbezeichnung (Gebiete, Facharzt- und Schwerpunktkompetenzen):	Kommentar / Erläuterung:
AQ21	Humangenetik	

B-[30].11.2 Pflegepersonal

	Anzahl	Ausbildungsdauer	Kommentar/ Erläuterung
Gesundheits- und Krankenpfleger und Gesundheits- und Krankenpflegerinnen	0 Vollkräfte	3 Jahre	
Gesundheits- und Kinderkrankenpfleger und Gesundheits- und Kinderkrankenpflegerinnen	0 Vollkräfte	3 Jahre	
Altenpfleger und Altenpflegerinnen	0 Vollkräfte	3 Jahre	
Pflegeassistenten und Pflegeassistentinnen	0 Vollkräfte	2 Jahre	
Krankenpflegehelfer und Krankenpflegehelferinnen	0 Vollkräfte	1 Jahr	
Pflegehelfer und Pflegehelferinnen	0 Vollkräfte	ab 200 Std. Basiskurs	
Entbindungspfleger und Hebammen	0 Personen	3 Jahre	
Operationstechnische Assistenten und Operationstechnische Assistentinnen	0 Vollkräfte	3 Jahre	

B-[30].11.3 Spezielles therapeutisches Personal

Für die Institut für Humangenetik und Medizinische Biologie steht folgendes spezielles therapeutisches Personal zur Verfügung:

Nr.	Spezielles therapeutisches Personal	Anzahl	Kommentar/ Erläuterung
SP43	Medizinisch-technischer Assistent und Medizinisch-technische Assistentin/Funktionspersonal	5,0 Vollkräfte	

B-[31] Fachabteilung Institut für Hygiene

B-[31].1 Name [Institut für Hygiene]

Institut für Hygiene

Art der Abteilung:

Nicht bettenführende Abteilung/sonstige Organisationseinheit

Fachabteilungsschlüssel:

3700

Hausanschrift:

Magdeburger Str. 24

06108 Halle

Telefon:

0345 / 557 - 1094

Fax:

0345 / 557 - 1093

E-Mail:

hygiene@medizin.uni-halle.de

Internet:

<http://www.medicin.uni-halle.de/ihy>

Chefärztinnen/-ärzte:

Titel:	Name, Vorname:	Funktion:	Tel. Nr., Email:	Sekretariat:	Belegarzt / KH-Arzt:
Prof. Dr. med.	Borneff-Lipp, Marianne	Direktorin	(0345) 557 1094 hygiene@medizin.uni- halle.de	Marion Kröbel, Sascha Schmidt	

B-[31].2 Versorgungsschwerpunkte [Institut für Hygiene]

Nr.	Versorgungsschwerpunkte im Bereich Institut für Hygiene	Kommentar / Erläuterung
VX00	Diagnose parasitärer bedingter Infektionskrankheiten (Intestinal-, Gewebs-, Blutparasitosen u.a.); Fachliche Beratung zur Desinfektion, Schädlingsbekämpfung und Entwesung	
VX00	Fachliche Beratung der Kliniken	in Fragen der Infektionssurveillance und -bekämpfung; Erstellung von Hygieneleitlinien zur Qualitätssicherung in Kliniken und Instituten; Führung der Hygienekommission des Universitätsklinikums; Beratung bei der Planung und Ausführung von Baumaßnahmen im Krankenhausbetrieb; Baubegleitende Kontrollen der Luft- und Oberflächenkontamination; Durchführung von hygienisch-mikrobiologischen Laboruntersuchungen, z.B zur Kontrolle des allgemeinen Hygienestatus in Kliniken und Instituten, der technischen Einrichtungen des Krankenhausbetriebes, z.B. Reinen Werkbänken; Raum- Luft- Technische- Anlagen, Ver- und Entsorgungsanlagen, Desinfektions- u. Sterilisationsanlagen zur Aufbereitung des Instrumentariums, der Betten, der Trinkwasserversorgung sowie der wasserführenden Medizingeräte; Beprobung zur Requalifizierung von GMP- Bereichen; Fachliche Beratung u. Kontrolle der Zentralen Sterilgutversorgungs-Abteilung, Vorbereitung der Zertifizierung

B-[31].3 Medizinisch-pflegerische Leistungsangebote [Institut für Hygiene]

trifft nicht zu / entfällt

B-[31].4 Nicht-medizinische Serviceangebote [Institut für Hygiene]

trifft nicht zu / entfällt

B-[31].5 Fallzahlen [Institut für Hygiene]

Vollstationäre Fallzahl:

0

Teilstationäre Fallzahl:

B-[31].6 Diagnosen nach ICD

trifft nicht zu / entfällt

B-[31].6.1 Hauptdiagnosen nach ICD

trifft nicht zu / entfällt

B-[31].6.2 Weitere Kompetenzdiagnosen

trifft nicht zu / entfällt

B-[31].7 Prozeduren nach OPS

trifft nicht zu / entfällt

B-[31].7.1 Durchgeführte Prozeduren nach OPS

trifft nicht zu / entfällt

B-[31].7.2 Weitere Kompetenzprozeduren

trifft nicht zu / entfällt

B-[31].8 Ambulante Behandlungsmöglichkeiten

trifft nicht zu / entfällt

B-[31].9 Ambulante Operationen nach § 115b SGB V

trifft nicht zu / entfällt

B-[31].10 Zulassung zum Durchgangs-Arztverfahren der Berufsgenossenschaft

nicht vorhanden

B-[31].11 Personelle Ausstattung

B-[31].11.1 Ärzte und Ärztinnen

	Anzahl	Kommentar/ Erläuterung
Ärzte und Ärztinnen insgesamt (außer Belegärzte und Belegärztinnen)	4 Vollkräfte	
davon Fachärzte und Fachärztinnen	2 Vollkräfte	
Belegärzte und Belegärztinnen (nach § 121 SGB V)	0 Personen	

Ärztliche Fachexpertise der Abteilung

Nr.	Facharztbezeichnung (Gebiete, Facharzt- und Schwerpunktkompetenzen):	Kommentar / Erläuterung:
AQ22	Hygiene und Umweltmedizin	
AQ39	Mikrobiologie, Virologie und Infektionsepidemiologie	

B-[31].11.2 Pflegepersonal

	Anzahl	Ausbildungsdauer	Kommentar/ Erläuterung
Gesundheits- und Krankenpfleger und Gesundheits- und Krankenpflegerinnen	Vollkräfte	3 Jahre	
Gesundheits- und Kinderkrankenpfleger und Gesundheits- und Kinderkrankenpflegerinnen	Vollkräfte	3 Jahre	
Altenpfleger und Altenpflegerinnen	Vollkräfte	3 Jahre	
Pflegeassistenten und Pflegeassistentinnen	Vollkräfte	2 Jahre	
Krankenpflegehelfer und Krankenpflegehelferinnen	Vollkräfte	1 Jahr	
Pflegehelfer und Pflegehelferinnen	Vollkräfte	ab 200 Std. Basiskurs	
Entbindungspfleger und Hebammen	Personen	3 Jahre	
Operationstechnische Assistenten und Operationstechnische Assistentinnen	Vollkräfte	3 Jahre	

B-[31].11.3 Spezielles therapeutisches Personal

Für die Institut für Hygiene steht folgendes spezielles therapeutisches Personal zur

Verfügung:

Nr.	Spezielles therapeutisches Personal	Anzahl	Kommentar/ Erläuterung
SP00	Hygieneingenieur und Hygieneingenieurin	2 Vollkräfte	
SP43	Medizinisch-technischer Assistent und Medizinisch-technische Assistentin/Funktionspersonal	2,5 Vollkräfte	

B-[32] Fachabteilung Institut für Medizinische Epidemiologie, Biometrie und Informatik - Sektion Arbeitsmedizin und Servicecenter Arbeitsmedizin

B-[32].1 Name [Institut für Medizinische Epidemiologie, Biometrie und Informatik - Sektion Arbeitsmedizin und Servicecenter Arbeitsmedizin]

Institut für Medizinische Epidemiologie, Biometrie und Informatik - Sektion Arbeitsmedizin und Servicecenter Arbeitsmedizin

Art der Abteilung:

Nicht bettenführende Abteilung/sonstige Organisationseinheit

Fachabteilungsschlüssel:

3700

Hausanschrift:

Magdeburger Straße 8

06112 Halle

Telefon:

0345 / 557 - 3570

Fax:

0345 / 557 - 3580

E-Mail:

imebmi@medizin.uni-halle.de

Internet:

<http://www.medicin.uni-halle.de/imebi>

Chefärztinnen/-ärzte:

Titel:	Name, Vorname:	Funktion:	Tel. Nr., Email:	Sekretariat:	Belegarzt / KH-Arzt:
Prof. Dr.	Haerting, Johannes	Direktor	(0345) 557 3570 imebmi@medizin.uni-halle.de	Beate Jenderka	

B-[32].2 Versorgungsschwerpunkte [Institut für Medizinische Epidemiologie, Biometrie und Informatik - Sektion Arbeitsmedizin und Servicecenter Arbeitsmedizin]

Nr.	Versorgungsschwerpunkte im Bereich Institut für Medizinische Epidemiologie, Biometrie und Informatik - Sektion Arbeitsmedizin und Servicecenter Arbeitsmedizin	Kommentar / Erläuterung
VX00	Arbeitsmedizinische Vorsorgeuntersuchungen	
VX00	Arbeitsplatzanalysen hinsichtlich körperlicher Belastung und Schadstoffexposition	
VX00	Begutachtung im Berufskrankheitenverfahren	
VX00	Begutachtung in Verfahren zur Erwerbsminderung	
VX00	Beratungen zum Zusammenhang zwischen Erkrankungen und beruflicher Schadstoffexposition	
VX00	Beratung zur beruflichen Eignung bei bestehenden Erkrankungen	
VX00	Betriebsärztliche Betreuung von Unternehmen	
VX00	Diagnostik bei Verdacht auf das Vorliegen einer berufsbedingten Erkrankung	
VX00	Nachgehende Untersuchungen für ehemals asbeststaubgefährdete Arbeiter	
VX00	Nachgehende Untersuchung für ehemalige Mitarbeiter der Wismut AG	
VX00	Toxikologische Beratungen bei umweltmedizinischen Fragestellungen	
VX00	Untersuchungen nach der Fahrerlaubnisverordnung für den Erwerb oder die Verlängerung eines Führerscheines	

B-[32].3 Medizinisch-pflegerische Leistungsangebote [Institut für Medizinische Epidemiologie, Biometrie und Informatik - Sektion Arbeitsmedizin und Servicecenter Arbeitsmedizin]

trifft nicht zu / entfällt

B-[32].4 Nicht-medizinische Serviceangebote [Institut für Medizinische Epidemiologie, Biometrie und Informatik - Sektion Arbeitsmedizin und Servicecenter Arbeitsmedizin]

trifft nicht zu / entfällt

B-[32].5 Fallzahlen [Institut für Medizinische Epidemiologie, Biometrie und Informatik - Sektion Arbeitsmedizin und Servicecenter Arbeitsmedizin]

Vollstationäre Fallzahl:

0

Teilstationäre Fallzahl:

0

B-[32].6 Diagnosen nach ICD

trifft nicht zu / entfällt

B-[32].6.1 Hauptdiagnosen nach ICD

trifft nicht zu / entfällt

B-[32].6.2 Weitere Kompetenzdiagnosen

trifft nicht zu / entfällt

B-[32].7 Prozeduren nach OPS

trifft nicht zu / entfällt

B-[32].7.1 Durchgeführte Prozeduren nach OPS

trifft nicht zu / entfällt

B-[32].7.2 Weitere Kompetenzprozeduren

trifft nicht zu / entfällt

B-[32].8 Ambulante Behandlungsmöglichkeiten

trifft nicht zu / entfällt

B-[32].9 Ambulante Operationen nach § 115b SGB V

trifft nicht zu / entfällt

B-[32].10 Zulassung zum Durchgangs-Arztverfahren der Berufsgenossenschaft

nicht vorhanden

B-[32].11 Personelle Ausstattung

B-[32].11.1 Ärzte und Ärztinnen

	Anzahl	Kommentar/ Erläuterung
Ärzte und Ärztinnen insgesamt (außer Belegärzte und Belegärztinnen)	2,0 Vollkräfte	
davon Fachärzte und Fachärztinnen	1,0 Vollkräfte	
Belegärzte und Belegärztinnen (nach § 121 SGB V)	0 Personen	

Ärztliche Fachexpertise der Abteilung

Nr.	Facharztbezeichnung (Gebiete, Facharzt- und Schwerpunktkompetenzen):	Kommentar / Erläuterung:
AQ03	Arbeitsmedizin	

B-[32].11.2 Pflegepersonal

	Anzahl	Ausbildungsdauer	Kommentar/ Erläuterung
Gesundheits- und Krankenpfleger und Gesundheits- und Krankenpflegerinnen	0 Vollkräfte	3 Jahre	
Gesundheits- und Kinderkrankenpfleger und Gesundheits- und Kinderkrankenpflegerinnen	0 Vollkräfte	3 Jahre	

	Anzahl	Ausbildungsdauer	Kommentar/ Erläuterung
Altenpfleger und Altenpflegerinnen	0 Vollkräfte	3 Jahre	
Pflegeassistenten und Pflegeassistentinnen	0 Vollkräfte	2 Jahre	
Krankenpflegehelfer und Krankenpflegehelferinnen	0 Vollkräfte	1 Jahr	
Pflegehelfer und Pflegehelferinnen	0 Vollkräfte	ab 200 Std. Basiskurs	
Entbindungspfleger und Hebammen	0 Personen	3 Jahre	
Operationstechnische Assistenten und Operationstechnische Assistentinnen	0 Vollkräfte	3 Jahre	

B-[32].11.3 Spezielles therapeutisches Personal

Für die Institut für Medizinische Epidemiologie, Biometrie und Informatik - Sektion

Arbeitsmedizin und Servicecenter Arbeitsmedizin steht folgendes spezielles therapeutisches Personal zur Verfügung:

Nr.	Spezielles therapeutisches Personal	Anzahl	Kommentar/ Erläuterung
SP43	Medizinisch-technischer Assistent und Medizinisch-technische Assistentin/Funktionspersonal	1,0 Vollkräfte	
SP20	Sonderpädagoge und Sonderpädagogin/Pädagoge und Pädagogin/Lehrer und Lehrerin	2,0 Vollkräfte	

B-[33] Fachabteilung Institut für Medizinische Immunologie

B-[33].1 Name [Institut für Medizinische Immunologie]

Institut für Medizinische Immunologie

Art der Abteilung:

Nicht bettenführende Abteilung/sonstige Organisationseinheit

Fachabteilungsschlüssel:

3700

Hausanschrift:

Magdeburger Straße 2 und 16

06112 Halle

Telefon:

0345 / 557 - 1357

Fax:

0345 / 557 - 4055

E-Mail:

barbara.seliger@medizin.uni-halle.de

Internet:

<http://www.medicin.uni-halle.de/imi/pages>

Chefärztinnen/-ärzte:

Titel:	Name, Vorname:	Funktion:	Tel. Nr., Email:	Sekretariat:	Belegarzt / KH-Arzt:
Prof. Dr.	Seliger, Barbara	Direktorin	(0345) 557 1357 barbara.seliger@medizin.uni-halle.de	Nicole Ott	

B-[33].2 Versorgungsschwerpunkte [Institut für Medizinische Immunologie]

Nr.	Versorgungsschwerpunkte im Bereich Institut für Medizinische Immunologie	Kommentar / Erläuterung
VX00	Durchflusszytometrie	449 Proben von Patienten mit angeborenen und erworbenen Immundefekten; 678 Proben von Patienten mit Verdacht auf Leukämie/Lymphome; 9 Proben von Patienten mit Verdacht auf paroxysmale nächtliche Hämoglobinurie; 840 Proben Brochoalveoläre Lavageflüssigkeit (BALF) von Patienten mit Lungenerkrankungen
VX00	Immunmonitoring	funktionelle Tests von Immunzellen, z.B. Lymphozytentransformationstest (LTT); ELISPOT- Assay; Quantifizierung Antigen-spezifischer T-Zellen mittels Tetramerfärbung; Immunmonitoring von Tumorpatienten; Quantifizierung von dendritischen Zellen (DC); Quantifizierung regulatorischer T- Zellen; T-Zellrezeptor- Analyse

B-[33].3 Medizinisch-pflegerische Leistungsangebote [Institut für Medizinische Immunologie

trifft nicht zu / entfällt

B-[33].4 Nicht-medizinische Serviceangebote [Institut für Medizinische Immunologie]

trifft nicht zu / entfällt

B-[33].5 Fallzahlen [Institut für Medizinische Immunologie]

Vollstationäre Fallzahl:

0

Teilstationäre Fallzahl:

B-[33].6 Diagnosen nach ICD

trifft nicht zu / entfällt

B-[33].6.1 Hauptdiagnosen nach ICD

trifft nicht zu / entfällt

B-[33].6.2 Weitere Kompetenzdiagnosen

trifft nicht zu / entfällt

B-[33].7 Prozeduren nach OPS

trifft nicht zu / entfällt

B-[33].7.1 Durchgeführte Prozeduren nach OPS

trifft nicht zu / entfällt

B-[33].7.2 Weitere Kompetenzprozeduren

trifft nicht zu / entfällt

B-[33].8 Ambulante Behandlungsmöglichkeiten

Nr	Art der Ambulanz	Bezeichnung der Ambulanz	Nr. / Leistung	Kommentar / Erläuterung
AM04	Ermächtigungsambulanz nach § 116 SGB V	Institut für Medizinische Immunologie	• Durchführung durchflusszytometrischer Diagnostik bei Patienten mit Immundefekten, hämatologischen Neoplasien und Lungenerkrankungen (VX00)	

B-[33].9 Ambulante Operationen nach § 115b SGB V

trifft nicht zu / entfällt

B-[33].10 Zulassung zum Durchgangs-Arztverfahren der Berufsgenossenschaft

nicht vorhanden

B-[33].11 Personelle Ausstattung

B-[33].11.1 Ärzte und Ärztinnen

	Anzahl	Kommentar/ Erläuterung
Ärzte und Ärztinnen insgesamt (außer Belegärzte und Belegärztinnen)	1,0 Vollkräfte	
davon Fachärzte und Fachärztinnen	1,0 Vollkräfte	
Belegärzte und Belegärztinnen (nach § 121 SGB V)	0 Personen	

Ärztliche Fachexpertise der Abteilung

Nr.	Facharztbezeichnung (Gebiete, Facharzt- und Schwerpunktkompetenzen):	Kommentar / Erläuterung:
AQ00	Immunologie	

B-[33].11.2 Pflegepersonal

	Anzahl	Ausbildungsdauer	Kommentar/ Erläuterung
Gesundheits- und Krankenpfleger und Gesundheits- und Krankenpflegerinnen	0 Vollkräfte	3 Jahre	
Gesundheits- und Kinderkrankenpfleger und Gesundheits- und Kinderkrankenpflegerinnen	0 Vollkräfte	3 Jahre	
Altenpfleger und Altenpflegerinnen	0 Vollkräfte	3 Jahre	
Pflegeassistenten und Pflegeassistentinnen	0 Vollkräfte	2 Jahre	
Krankenpflegehelfer und Krankenpflegehelferinnen	0 Vollkräfte	1 Jahr	
Pflegehelfer und Pflegehelferinnen	0 Vollkräfte	ab 200 Std. Basiskurs	
Entbindungspfleger und Hebammen	0 Personen	3 Jahre	
Operationstechnische Assistenten und Operationstechnische Assistentinnen	0 Vollkräfte	3 Jahre	

B-[33].11.3 Spezielles therapeutisches Personal

Für die Institut für Medizinische Immunologie steht folgendes spezielles therapeutisches Personal zur Verfügung:

Nr.	Spezielles therapeutisches Personal	Anzahl	Kommentar/ Erläuterung
SP43	Medizinisch-technischer Assistent und Medizinisch-technische Assistentin/Funktionspersonal	1,6Vollkräfte	

B-[34] Fachabteilung Institut für Medizinische Mikrobiologie

B-[34].1 Name [Institut für Medizinische Mikrobiologie]

Institut für Medizinische Mikrobiologie

Art der Abteilung:

Nicht bettenführende Abteilung/sonstige Organisationseinheit

Fachabteilungsschlüssel:

3700

Hausanschrift:

Magdeburger Straße 6

06112 Halle

Telefon:

0345 / 557 - 1809

Fax:

0345 / 557 - 1476

E-Mail:

mikrobiologie@medizin.uni-halle.de

Internet:

<http://www.medicin.uni-halle.de>

Chefärztinnen/-ärzte:

Titel:	Name, Vorname:	Funktion:	Tel. Nr., Email:	Sekretariat:	Belegarzt / KH-Arzt:
Prof. Dr. med. Dr. rer. nat.	Kekulé, Alexander S.	Direktor	(0345) 557 1809 mikrobiologie@mediz in.uni-halle.de	Katja Voigt	

B-[34].2 Versorgungsschwerpunkte [Institut für Medizinische Mikrobiologie]

Nr.	Versorgungsschwerpunkte im Bereich Institut für Medizinische Mikrobiologie	Kommentar / Erläuterung
VX00	Bakteriologische Diagnostik einschließlich Infektionsserologie bei bakteriellen Erkrankungen	
VX00	Diagnostik von Pilzkrankungen	
VX00	Infektiologische Beratung der Kliniken (Visite)	
VX00	Infektionsepidemiologie	
VX00	Molekulare Mikrobiologie	
VX00	Parasitologische Diagnostik	
VX00	Vierteljährliche Routineuntersuchung für Dialysepatienten vor Transplantationen	
VX00	Virologische Diagnostik	

B-[34].3 Medizinisch-pflegerische Leistungsangebote [Institut für Medizinische Mikrobiologie]

trifft nicht zu / entfällt

B-[34].4 Nicht-medizinische Serviceangebote [Institut für Medizinische Mikrobiologie]

trifft nicht zu / entfällt

B-[34].5 Fallzahlen [Institut für Medizinische Mikrobiologie

] Vollstationäre Fallzahl:

0

Teilstationäre Fallzahl:

B-[34].6 Diagnosen nach ICD

trifft nicht zu / entfällt

B-[34].6.1 Hauptdiagnosen nach ICD

trifft nicht zu / entfällt

B-[34].6.2 Weitere Kompetenzdiagnosen

trifft nicht zu / entfällt

B-[34].7 Prozeduren nach OPS

trifft nicht zu / entfällt

B-[34].7.1 Durchgeführte Prozeduren nach OPS

trifft nicht zu / entfällt

B-[34].7.2 Weitere Kompetenzprozeduren

trifft nicht zu / entfällt

B-[34].8 Ambulante Behandlungsmöglichkeiten

trifft nicht zu / entfällt

B-[34].9 Ambulante Operationen nach § 115b SGB V

trifft nicht zu / entfällt

B-[34].10 Zulassung zum Durchgangs-Arztverfahren der Berufsgenossenschaft

nicht vorhanden

B-[34].11 Personelle Ausstattung

B-[34].11.1 Ärzte und Ärztinnen

	Anzahl	Kommentar/ Erläuterung
Ärzte und Ärztinnen insgesamt (außer Belegärzte und Belegärztinnen)	5,0 Vollkräfte	
davon Fachärzte und Fachärztinnen	3,0 Vollkräfte	
Belegärzte und Belegärztinnen (nach § 121 SGB V)	0 Personen	

Ärztliche Fachexpertise der Abteilung

Nr.	Facharztbezeichnung (Gebiete, Facharzt- und Schwerpunktcompetenzen):	Kommentar / Erläuterung:
AQ38	Laboratoriumsmedizin	
AQ39	Mikrobiologie, Virologie und Infektionsepidemiologie	

Nr.	Zusatz-Weiterbildung:	Kommentar / Erläuterung:
ZF00	Reisemedizin und Gesundheitsberatung	

B-[34].11.2 Pflegepersonal

	Anzahl	Ausbildungsdauer	Kommentar/ Erläuterung
Gesundheits- und Krankenpfleger und Gesundheits- und Krankenpflegerinnen	0 Vollkräfte	3 Jahre	
Gesundheits- und Kinderkrankenpfleger und Gesundheits- und Kinderkrankenpflegerinnen	0 Vollkräfte	3 Jahre	
Altenpfleger und Altenpflegerinnen	0 Vollkräfte	3 Jahre	
Pflegeassistenten und Pflegeassistentinnen	0 Vollkräfte	2 Jahre	
Krankenpflegehelfer und Krankenpflegehelferinnen	0 Vollkräfte	1 Jahr	
Pflegehelfer und Pflegehelferinnen	0 Vollkräfte	ab 200 Std. Basiskurs	
Entbindungspfleger und Hebammen	0 Personen	3 Jahre	
Operationstechnische Assistenten und Operationstechnische Assistentinnen	0 Vollkräfte	3 Jahre	

B-[34].11.3 Spezielles therapeutisches Personal

Für die Institut für Medizinische Mikrobiologie steht folgendes spezielles therapeutisches Personal zur Verfügung:

Nr.	Spezielles therapeutisches Personal	Anzahl	Kommentar/ Erläuterung
SP43	Medizinisch-technischer Assistent und Medizinisch-technische Assistentin/Funktionspersonal	23,0 Vollkräfte	Laborant, Laborhilfe, MTA- Labor, Biologe, Mathematiker, Pharmazeut, Chefsekretariat und Schreibkraft

B-[35] Fachabteilung Institut für Pathologie

B-[35].1 Name [Institut für Pathologie]

Institut für Pathologie

Art der Abteilung:

Nicht bettenführende Abteilung/sonstige Organisationseinheit

Fachabteilungsschlüssel:

3700

Hausanschrift:

Magdeburger Straße 14

06112 Halle

Telefon:

0345 / 557 - 1281

Fax:

0345 / 557 - 1295

E-Mail:

pathologie@medizin.uni-halle.de

Internet:

<http://www.medicin.uni-halle.de/ipa>

Chefärztinnen/-ärzte:

Titel:	Name, Vorname:	Funktion:	Tel. Nr., Email:	Sekretariat:	Belegarzt / KH-Arzt:
Prof. Dr. med.	Hauptmann, Steffen	Direktor	(0345) 557 1281 steffen.hauptmann@ medizin.uni-halle.de	Kristina Göttert	

B-[35].2 Versorgungsschwerpunkte [Institut für Pathologie]

Nr.	Versorgungsschwerpunkte im Bereich Institut für Pathologie	Kommentar / Erläuterung
VX00	Aufgabengebiet der Pathologie	<p>Das Aufgabengebiet der Pathologie umfasst die morphologische Diagnostik von Krankheiten (prätherapeutisch, intraoperativ und im Verlauf), die Durchführung von Obduktionen, aber auch Stellungnahmen zu versicherungsmedizinischen Zusammenhangsfragen:</p> <p>Makroskopische und mikroskopische Diagnostik aller anfallenden Biopsien, Zytologien und Operationspräparate für das Universitätsklinikum Halle (Saale) und für weitere große Kliniken der Region, einschließlich der gynäkologischen Vorsorgeuntersuchung;</p> <p>Klinische Obduktionen, berufsgenossenschaftliche Obduktionen und Obduktionen auf Wunsch von Angehörigen;</p> <p>Immunhistochemische Untersuchungen;</p> <p>Elektronenmikroskopische Untersuchungen;</p> <p>Molekularpathologische Diagnostik zum Nachweis von Mykobakterien, HPV und Chlamydien;</p> <p>DNA-Zytometrie;</p> <p>Teilnahme an klinisch-pathologischen Konferenzen;</p> <p>Intraoperative Schnellschnittuntersuchungen, Telepathologie;</p>

B-[35].3 Medizinisch-pflegerische Leistungsangebote [Institut für Pathologie]

trifft nicht zu / entfällt

B-[35].4 Nicht-medizinische Serviceangebote [Institut für Pathologie]

trifft nicht zu / entfällt

B-[35].5 Fallzahlen [Institut für Pathologie]

Vollstationäre Fallzahl:

0

Teilstationäre Fallzahl:

0

B-[35].6 Diagnosen nach ICD

trifft nicht zu / entfällt

B-[35].6.1 Hauptdiagnosen nach ICD

trifft nicht zu / entfällt

B-[35].6.2 Weitere Kompetenzdiagnosen

trifft nicht zu / entfällt

B-[35].7 Prozeduren nach OPS

trifft nicht zu / entfällt

B-[35].7.1 Durchgeführte Prozeduren nach OPS

trifft nicht zu / entfällt

B-[35].7.2 Weitere Kompetenzprozeduren

trifft nicht zu / entfällt

B-[35].8 Ambulante Behandlungsmöglichkeiten

trifft nicht zu / entfällt

B-[35].9 Ambulante Operationen nach § 115b SGB V

trifft nicht zu / entfällt

B-[35].10 Zulassung zum Durchgangs-Arztverfahren der Berufsgenossenschaft

nicht vorhanden

B-[35].11 Personelle Ausstattung

B-[35].11.1 Ärzte und Ärztinnen

	Anzahl	Kommentar/ Erläuterung
Ärzte und Ärztinnen insgesamt (außer Belegärzte und Belegärztinnen)	9,2 Vollkräfte	
davon Fachärzte und Fachärztinnen	2,7 Vollkräfte	
Belegärzte und Belegärztinnen (nach § 121 SGB V)	0 Personen	

Ärztliche Fachexpertise der Abteilung

Nr.	Facharztbezeichnung (Gebiete, Facharzt- und Schwerpunktkompetenzen):	Kommentar / Erläuterung:
AQ43	Neuropathologie	
AQ00	Pathologische Anatomie	

B-[35].11.2 Pflegepersonal

	Anzahl	Ausbildungsdauer	Kommentar/ Erläuterung
Gesundheits- und Krankenpfleger und Gesundheits- und Krankenpflegerinnen	Vollkräfte	3 Jahre	
Gesundheits- und Kinderkrankenpfleger und Gesundheits- und Kinderkrankenpflegerinnen	Vollkräfte	3 Jahre	
Altenpfleger und Altenpflegerinnen	Vollkräfte	3 Jahre	
Pflegeassistenten und Pflegeassistentinnen	Vollkräfte	2 Jahre	
Krankenpflegehelfer und Krankenpflegehelferinnen	Vollkräfte	1 Jahr	
Pflegehelfer und Pflegehelferinnen	Vollkräfte	ab 200 Std. Basiskurs	
Entbindungspfleger und Hebammen	Personen	3 Jahre	
Operationstechnische Assistenten und Operationstechnische Assistentinnen	Vollkräfte	3 Jahre	

B-[35].11.3 Spezielles therapeutisches Personal

Für die Institut für Pathologie steht folgendes spezielles therapeutisches Personal zur

Verfügung:

Nr.	Spezielles therapeutisches Personal	Anzahl	Kommentar/ Erläuterung
SP43	Medizinisch-technischer Assistent und Medizinisch-technische Assistentin/Funktionspersonal	14,9 Vollkräfte	
SP50	Zahntechniker und Zahntechnikerin	1,0 Vollkräfte	

B-[36] Fachabteilung Institut für Pharmakologie und Toxikologie - Sektion Klinische Pharmakologie

B-[36].1 Name [Institut für Pharmakologie und Toxikologie - Sektion Klinische Pharmakologie]

Institut für Pharmakologie und Toxikologie - Sektion Klinische Pharmakologie

Art der Abteilung:

Nicht bettenführende Abteilung/sonstige Organisationseinheit

Fachabteilungsschlüssel:

3700

Hausanschrift:

Magdeburger Straße 4

06112 Halle

Telefon:

0345 / 557 - 4790

Fax:

0345 / 557 - 4794

E-Mail:

nadine.waeldchen@medizin-halle.de

Internet:

<http://www.medizin.uni-halle.de/ipt>

Chefärztinnen/-ärzte:

Titel:	Name, Vorname:	Funktion:	Tel. Nr., Email:	Sekretariat:	Belegarzt / KH-Arzt:
Prof. Dr. med.	Presek, Peter	Leiter	(0345) 557 4789 peter.presek@medizi n.uni-halle.de	Nadine Wäldchen	

B-[36].2 Versorgungsschwerpunkte [Institut für Pharmakologie und Toxikologie - Sektion Klinische Pharmakologie]

Nr.	Versorgungsschwerpunkte im Bereich Institut für Pharmakologie und Toxikologie - Sektion Klinische Pharmakologie	Kommentar / Erläuterung
VX00	Beantwortung von Fragen zur Pharmakotherapie	Ansprechpartner für auswärtige Kliniken, niedergelassene Mediziner, Zahnmediziner und Aufsichtsbehörden
VX00	Therapieüberwachung (Drug-Monitoring)	von Medikamenten zur Unterdrückung des körpereigenen Abwehrsystems = Immunsuppressiva (Ciclosporin, Mycophenolatmofetil, Tacrolimus) bei Patienten nach Organtransplantation und Patienten mit Autoimmunerkrankungen

B-[36].3 Medizinisch-pflegerische Leistungsangebote [Institut für Pharmakologie und Toxikologie - Sektion Klinische Pharmakologie]

trifft nicht zu / entfällt

B-[36].4 Nicht-medizinische Serviceangebote [Institut für Pharmakologie und Toxikologie - Sektion Klinische Pharmakologie]

trifft nicht zu / entfällt

B-[36].5 Fallzahlen [Institut für Pharmakologie und Toxikologie - Sektion Klinische Pharmakologie]

Vollstationäre Fallzahl:

0

Teilstationäre Fallzahl:

B-[36].6 Diagnosen nach ICD

B-[36].6.1 Hauptdiagnosen nach ICD

keine Angaben

B-[36].6.2 Weitere Kompetenzdiagnosen

keine Angaben

B-[36].7 Prozeduren nach OPS

B-[36].7.1 Durchgeführte Prozeduren nach OPS

keine Angaben

B-[36].7.2 Weitere Kompetenzprozeduren

keine Angaben

B-[36].8 Ambulante Behandlungsmöglichkeiten

trifft nicht zu / entfällt

B-[36].9 Ambulante Operationen nach § 115b SGB V

B-[36].10 Zulassung zum Durchgangs-Arztverfahren der Berufsgenossenschaft

nicht vorhanden

B-[36].11 Personelle Ausstattung

B-[36].11.1 Ärzte und Ärztinnen

	Anzahl	Kommentar/ Erläuterung
Ärzte und Ärztinnen insgesamt (außer Belegärzte und Belegärztinnen)	2,0 Vollkräfte	
davon Fachärzte und Fachärztinnen	2,0 Vollkräfte	
Belegärzte und Belegärztinnen (nach § 121 SGB V)	0 Personen	

Ärztliche Fachexpertise der Abteilung

Nr.	Facharztbezeichnung (Gebiete, Facharzt- und Schwerpunktcompetenzen):	Kommentar / Erläuterung:
AQ48	Pharmakologie und Toxikologie	

B-[36].11.2 Pflegepersonal

	Anzahl	Ausbildungsdauer	Kommentar/ Erläuterung
Gesundheits- und Krankenpfleger und Gesundheits- und Krankenpflegerinnen	Vollkräfte	3 Jahre	
Gesundheits- und Kinderkrankenpfleger und Gesundheits- und Kinderkrankenpflegerinnen	Vollkräfte	3 Jahre	
Altenpfleger und Altenpflegerinnen	Vollkräfte	3 Jahre	
Pflegeassistenten und Pflegeassistentinnen	Vollkräfte	2 Jahre	
Krankenpflegehelfer und Krankenpflegehelferinnen	Vollkräfte	1 Jahr	
Pflegehelfer und Pflegehelferinnen	Vollkräfte	ab 200 Std. Basiskurs	
Entbindungspfleger und Hebammen	Personen	3 Jahre	
Operationstechnische Assistenten und Operationstechnische Assistentinnen	Vollkräfte	3 Jahre	

B-[36].11.3 Spezielles therapeutisches Personal

Für die Institut für Pharmakologie und Toxikologie - Sektion Klinische Pharmakologie steht folgendes spezielles therapeutisches Personal zur Verfügung:

Nr.	Spezielles therapeutisches Personal	Anzahl	Kommentar/ Erläuterung
SP43	Medizinisch-technischer Assistent und Medizinisch-technische Assistentin/Funktionspersonal	2,6 Vollkräfte	

B-[37] Fachabteilung Institut für Rechtsmedizin

B-[37].1 Name [Institut für Rechtsmedizin]

Institut für Rechtsmedizin

Art der Abteilung:

Nicht bettenführende Abteilung/sonstige Organisationseinheit

Fachabteilungsschlüssel:

3700

Hausanschrift:

Franzosenweg 1

06112 Halle

Telefon:

0345 / 557 - 1768

Fax:

0345 / 557 - 1587

E-Mail:

irm@medizin.uni-halle.de

Chefärztinnen/-ärzte:

Titel:	Name, Vorname:	Funktion:	Tel. Nr., Email:	Sekretariat:	Belegarzt / KH-Arzt:
Prof. Dr. med.	Lessig, Rüdiger	Direktor	(0345) 557 1768 rechtsmedizin@uk- halle.de	Diana Bothe	

B-[37].2 Versorgungsschwerpunkte [Institut für Rechtsmedizin]

Nr.	Versorgungsschwerpunkte im Bereich Institut für Rechtsmedizin	Kommentar / Erläuterung
VX00	24-stündiger rechtsmedizinischer Rufbereitschaftsdienst	
VX00	24-stündiger toxikologischer Rufbereitschaftsdienst	
VX00	Befunderhebung, Dokumentation und Begutachtung in Fällen des Vorwurfs ärztlicher oder pflegerischer Falschhandlungen	
VX00	Bestimmung von Blutalkoholkonzentrationen und Begleitstoffen	
VX00	Bestimmung von Medikamentenspiegel, quantitative Bestimmung von BTM- pflichtigen Wirkstoffen	
VX00	Durchführung gerichtlicher Obduktionen ungeklärter und nicht natürlicher Todesfälle, gemäß § 87(2) STPO	
VX00	Gerichtsärztliche Leichenschau gemäß § 87 (1) StPO	
VX00	Histologische Untersuchungen	
VX00	Konnsiliartätigkeit zur Untersuchung von lebenden Personen nach Körperverletzungsdelikten und bei Verdacht auf Kindesmisshandlung oder Verdacht auf häusliche Gewalt	
VX00	Krematoriumsleichenschau und Leichenschau für Anatomie	
VX00	kriminalistische Spurenuntersuchungen	
VX00	Rechtsmedizinische Absicherung von Organentnahmen zu Transplantationszwecken	
VX00	Suchanalyse auf Giftstoffe und Arzneimittelwirkstoffe in Körperflüssigkeiten	

B-[37].3 Medizinisch-pflegerische Leistungsangebote [Institut für Rechtsmedizin]

trifft nicht zu / entfällt

B-[37].4 Nicht-medizinische Serviceangebote [Institut für Rechtsmedizin]

trifft nicht zu / entfällt

B-[37].5 Fallzahlen [Institut für Rechtsmedizin]

Vollstationäre Fallzahl:

0

Teilstationäre Fallzahl:

B-[37].6 Diagnosen nach ICD

trifft nicht zu / entfällt

B-[37].6.1 Hauptdiagnosen nach ICD

trifft nicht zu / entfällt

B-[37].6.2 Weitere Kompetenzdiagnosen

trifft nicht zu / entfällt

B-[37].7 Prozeduren nach OPS

trifft nicht zu / entfällt

B-[37].7.1 Durchgeführte Prozeduren nach OPS

trifft nicht zu / entfällt

B-[37].7.2 Weitere Kompetenzprozeduren

trifft nicht zu / entfällt

B-[37].8 Ambulante Behandlungsmöglichkeiten

trifft nicht zu / entfällt

B-[37].9 Ambulante Operationen nach § 115b SGB V

trifft nicht zu / entfällt

B-[37].10 Zulassung zum Durchgangs-Arztverfahren der Berufsgenossenschaft

nicht vorhanden

B-[37].11 Personelle Ausstattung

B-[37].11.1 Ärzte und Ärztinnen

	Anzahl	Kommentar/ Erläuterung
Ärzte und Ärztinnen insgesamt (außer Belegärzte und Belegärztinnen)	5,0 Vollkräfte	
davon Fachärzte und Fachärztinnen	4,0 Vollkräfte	
Belegärzte und Belegärztinnen (nach § 121 SGB V)	0 Personen	

Ärztliche Fachexpertise der Abteilung

Nr.	Facharztbezeichnung (Gebiete, Facharzt- und Schwerpunktkompetenzen):	Kommentar / Erläuterung:
AQ57	Rechtsmedizin	

B-[37].11.2 Pflegepersonal

	Anzahl	Ausbildungsdauer	Kommentar/ Erläuterung
Gesundheits- und Krankenpfleger und Gesundheits- und Krankenpflegerinnen	Vollkräfte	3 Jahre	
Gesundheits- und Kinderkrankenpfleger und Gesundheits- und Kinderkrankenpflegerinnen	Vollkräfte	3 Jahre	
Altenpfleger und Altenpflegerinnen	Vollkräfte	3 Jahre	
Pflegeassistenten und Pflegeassistentinnen	Vollkräfte	2 Jahre	
Krankenpflegehelfer und Krankenpflegehelferinnen	Vollkräfte	1 Jahr	

	Anzahl	Ausbildungsdauer	Kommentar/ Erläuterung
Pflegehelfer und Pflegehelferinnen	Vollkräfte	ab 200 Std. Basiskurs	
Entbindungspfleger und Hebammen	Personen	3 Jahre	
Operationstechnische Assistenten und Operationstechnische Assistentinnen	Vollkräfte	3 Jahre	

B-[37].11.3 Spezielles therapeutisches Personal

Für die Institut für Rechtsmedizin steht folgendes spezielles therapeutisches Personal zur

Verfügung:

Nr.	Spezielles therapeutisches Personal	Anzahl	Kommentar/ Erläuterung
SP37	Fotograf und Fotografin	1,0 Vollkräfte	
SP43	Medizinisch-technischer Assistent und Medizinisch-technische Assistentin/Funktionspersonal	6,0 Vollkräfte	

B-[38] Fachabteilung Einrichtung für Transfusionsmedizin und HLA-Labor

B-[38].1 Name [Einrichtung für Transfusionsmedizin und HLA-Labor]

Einrichtung für Transfusionsmedizin und HLA-Labor

Art der Abteilung:

Nicht bettenführende Abteilung/sonstige Organisationseinheit

Fachabteilungsschlüssel:

3700

Hausanschrift:

Ernst-Grube-Straße 40

06120 Halle

Telefon:

0345 / 557 - 5601

Fax:

0345 / 557 - 5600

E-Mail:

transfusionsmedizin@medizin.uni-halle.de

Internet:

www.medicin.uni-halle.de/tmb/

Chefärztinnen/-ärzte:

Titel:	Name, Vorname:	Funktion:	Tel. Nr., Email:	Sekretariat:	Belegarzt / KH-Arzt:
Dr. med. ; MA	Hering, Julian	Ärztlicher Leiter	(0345 557 5601) julian.hering@medizi n.uni-halle.de	Rita Kirsch	KH-Arzt

B-[38].2 Versorgungsschwerpunkte [Einrichtung für Transfusionsmedizin und HLA-Labor]

Nr.	Versorgungsschwerpunkte im Bereich Einrichtung für Transfusionsmedizin und HLA- Labor	Kommentar / Erläuterung
VX00	anti- HLA Antikörper- Bestimmung- prä-& post- operativ	Nachweis und Differenzierung zytotoxischer anti-HLA Klasse I Antikörper (LZT); Nachweis und Differenzierung von anti-HLA Klasse I und anti-HLA Klasse II Antikörper (ELISA, Luminex- und Chip-Technologie); Nachweis zytotoxischer donor- spezifischer anti-HLA Klasse I & II Antikörper (LTZ); Nachweis zytotoxischer donor- spezifischer anti-HLA Klasse I & II Antikörper (AMS- ELISA)
VX00	Antigenbestimmung	serologische HLA-Klasse I Typisierungen; niedrig-auflösende molekulargenetische HLA Klasse I und HLA Klasse II Typisierung (low resolution, mittels SSP-PCR); hoch- auflösende molekulargenetische HLA Klasse I und HLA Klasse II Typisierung (high resolution, mittels SBT-PCR); molekulargenetische HPA Typisierung (Thrombozytenantigene)
VX00	Pharmazeutischer Herstellungsbetrieb mit Abgabe	24h-Versorgung des Universitätsklinikums Halle (Saale) mit Frischblutprodukten eigener Herstellung und anderer zugelassener Hersteller, Spezialprodukte wie HLA-angepasste/bestrahlte/gewaschene/CMV-negative Produkte
VX00	Pharmazeutischer Herstellungsbetrieb mit Herstellung	Präparation von Komponenten; Bestrahlen und Waschen von Blutprodukten; Präparation von Blutstammzellprodukten (auch Kryokonservierung) unter kontrollierten Reinraumbedingungen, auch von zuvor extern entnommenen Zellprodukten; Präparation von Lymphozytapherese-Produkten (auch Kryokonservierung) unter kontrollierten Reinraumbedingungen, auch von zuvor extern entnommenen Zellprodukten; Infektionsuntersuchungen bei Spendern
VX00	Pharmazeutischer Herstellungsbetrieb mit Labordienstleistungen	24h-patientenangepasste immunhämatologische und serologische Diagnostik zur Auswahl bestverträglicher Blutprodukte; Diagnostik Thrombozytenfunktionsstörungen (immunologischer Art, sowie medikamentenassoziiert), Thrombozyten- Unverträglichkeitsuntersuchungen

Nr.	Versorgungsschwerpunkte im Bereich Einrichtung für Transfusionsmedizin und HLA- Labor	Kommentar / Erläuterung
VX00	Pharmazeutischer Herstellungsbetrieb mit Spende	zur - Vollblutgewinnung - Aphereseentnahme (Thrombozyten, Plasma, Lymphozyten, Blutstammzellen) - Eigenblutgewinnung - Knochenmarkentnahme - Öffentlichkeitsarbeit
VX00	Transfusionsmedizinische Einrichtung	maschinelle Therapieverfahren; Aderlassbehandlung; 24h-Konsiliartätigkeit für immunhämatologische Fragestellungen/Therapieverfahren; Führen und erweitern der lokalen Spenderdatei des Zentralen Knochenmarkregisters; Pflege und Weiterentwicklung des Hämotherapiekonzeptes; Ausbildungsstätte für Facharztweiterbildung

B-[38].3 Medizinisch-pflegerische Leistungsangebote [Einrichtung für Transfusionsmedizin und HLA-Labor]

trifft nicht zu / entfällt

B-[38].4 Nicht-medizinische Serviceangebote [Einrichtung für Transfusionsmedizin und HLA-Labor]

trifft nicht zu / entfällt

B-[38].5 Fallzahlen [Einrichtung für Transfusionsmedizin und HLA-Labor]

Vollstationäre Fallzahl:

0

Teilstationäre Fallzahl:

B-[38].6 Diagnosen nach ICD

trifft nicht zu / entfällt

B-[38].6.1 Hauptdiagnosen nach ICD

trifft nicht zu / entfällt

B-[38].6.2 Weitere Kompetenzdiagnosen

trifft nicht zu / entfällt

B-[38].7 Prozeduren nach OPS

trifft nicht zu / entfällt

B-[38].7.1 Durchgeführte Prozeduren nach OPS

trifft nicht zu / entfällt

B-[38].7.2 Weitere Kompetenzprozeduren

trifft nicht zu / entfällt

B-[38].8 Ambulante Behandlungsmöglichkeiten

Nr	Art der Ambulanz	Bezeichnung der Ambulanz	Nr. / Leistung	Kommentar / Erläuterung
AM04	Ermächtigungsambulanz nach § 116 SGB V	Transfusionsmedizinische Ambulanz	• Diagnostik von Immunhämatologischen Parametern, Aderlassbehandlung, Zellaphereseverfahren (VX00)	Auf Überweisung von hämatologisch-onkologischen fachärztlich tätigen Internisten, Laborärzten und Fachwissenschaftlern zur Durchführung bestimmter EBM-Nummern

B-[38].9 Ambulante Operationen nach § 115b SGB V

trifft nicht zu / entfällt

B-[38].10 Zulassung zum Durchgangs-Arztverfahren der Berufsgenossenschaft

nicht vorhanden

B-[38].11 Personelle Ausstattung

B-[38].11.1 Ärzte und Ärztinnen

	Anzahl	Kommentar/ Erläuterung
Ärzte und Ärztinnen insgesamt (außer Belegärzte und Belegärztinnen)	5,0 Vollkräfte	
davon Fachärzte und Fachärztinnen	3,0 Vollkräfte	
Belegärzte und Belegärztinnen (nach § 121 SGB V)	0 Personen	

Ärztliche Fachexpertise der Abteilung

Nr.	Facharztbezeichnung (Gebiete, Facharzt- und Schwerpunktcompetenzen):	Kommentar / Erläuterung:
AQ59	Transfusionsmedizin	

Nr.	Zusatz-Weiterbildung:	Kommentar / Erläuterung:
ZF01	Ärztliches Qualitätsmanagement	
ZF00	Fachkunde Rettungsdienst	

B-[38].11.2 Pflegepersonal

	Anzahl	Ausbildungsdauer	Kommentar/ Erläuterung
Gesundheits- und Krankenpfleger und Gesundheits- und Krankenpflegerinnen	8,0 Vollkräfte	3 Jahre	
Gesundheits- und Kinderkrankenpfleger und Gesundheits- und Kinderkrankenpflegerinnen	0 Vollkräfte	3 Jahre	

	Anzahl	Ausbildungsdauer	Kommentar/ Erläuterung
Altenpfleger und Altenpflegerinnen	0 Vollkräfte	3 Jahre	
Pflegeassistenten und Pflegeassistentinnen	0 Vollkräfte	2 Jahre	
Krankenpflegehelfer und Krankenpflegehelferinnen	0 Vollkräfte	1 Jahr	
Pflegehelfer und Pflegehelferinnen	0 Vollkräfte	ab 200 Std. Basiskurs	
Entbindungspfleger und Hebammen	0 Personen	3 Jahre	
Operationstechnische Assistenten und Operationstechnische Assistentinnen	0 Vollkräfte	3 Jahre	

Pflegerische Fachexpertise der Abteilung

Nr.	Anerkannte Fachweiterbildung/ zusätzlicher akademischer Abschluss:	Kommentar / Erläuterung:
PQ00	Fachkrankenpflege ohne nähere Angaben	

B-[38].11.3 Spezielles therapeutisches Personal

Für die Einrichtung für Transfusionsmedizin und HLA-Labor steht folgendes spezielles therapeutisches Personal zur Verfügung:

Nr.	Spezielles therapeutisches Personal	Anzahl	Kommentar/ Erläuterung
SP43	Medizinisch-technischer Assistent und Medizinisch-technische Assistentin/Funktionspersonal	24,9 Vollkräfte	

B-[39] Fachabteilung Zentrum für Reproduktionsmedizin und Andrologie

B-[39].1 Name [Zentrum für Reproduktionsmedizin und Andrologie]

Zentrum für Reproduktionsmedizin und Andrologie

Art der Abteilung:

Nicht bettenführende Abteilung/sonstige Organisationseinheit

Fachabteilungsschlüssel:

3700

Hausanschrift:

Ernst- Grube- Straße 40

06120 Halle

Telefon:

0345 / 5574782

Fax:

0345 / 5574788

E-Mail:

ZRA@medizin.uni-halle.de

Internet:

<http://www.medicin.uni-halle.de/zra>

Chefärztinnen/-ärzte:

Titel:	Name, Vorname:	Funktion:	Tel. Nr., Email:	Sekretariat:	Belegarzt / KH-Arzt:
Univ.- Prof. Dr. med.	Behre, Hermann M.	Direktor	557 4782 zra@medizin.uni- halle.de	Ina Nelles	KH-Arzt

B-[39].2 Versorgungsschwerpunkte [Zentrum für Reproduktionsmedizin und Andrologie]

Nr.	Versorgungsschwerpunkte im Bereich Zentrum für Reproduktionsmedizin und Andrologie	Kommentar / Erläuterung
VG13	Diagnostik und Therapie von entzündlichen Krankheiten der weiblichen Beckenorgane	
VU06	Diagnostik und Therapie von Krankheiten der männlichen Genitalorgane	
VG14	Diagnostik und Therapie von nichtentzündlichen Krankheiten des weiblichen Genitaltraktes	Endometriose, Uterus myomatosus, genitale Fehlbildungen, rezidivierende Aborte, ect.
VU07	Diagnostik und Therapie von sonstigen Krankheiten des Urogenitalsystems	
VG05	Endoskopische Operationen	
VG18	Gynäkologische Endokrinologie	Auch Kinder- und Jugendgynäkologie
VG17	Reproduktionsmedizin	Durchführung von Methoden der Assistierte Reproduktion (IUI, IVF, ICSI, TESE)
VU14	Spezialsprechstunde	Spezialsprechstunde Andrologie
VG15	Spezialsprechstunde	Kinderwunschsprechstunde
VU00	Spezialsprechstunde	Kryokonservierung von Spermien und testikulärem Gewebe im Rahmen von Therapieverfahren der assistierten Reproduktion und vor onkologischen Therapien mit möglicher Schädigung des Keimepithels.

B-[39].3 Medizinisch-pflegerische Leistungsangebote [Zentrum für Reproduktionsmedizin und Andrologie]

trifft nicht zu / entfällt

B-[39].4 Nicht-medizinische Serviceangebote [Zentrum für Reproduktionsmedizin und Andrologie]

trifft nicht zu / entfällt

B-[39].5 Fallzahlen [Zentrum für Reproduktionsmedizin und Andrologie]

Vollstationäre Fallzahl:

0

Teilstationäre Fallzahl:

0

B-[39].6 Diagnosen nach ICD

trifft nicht zu / entfällt

B-[39].6.1 Hauptdiagnosen nach ICD

trifft nicht zu / entfällt

B-[39].6.2 Weitere Kompetenzdiagnosen

trifft nicht zu / entfällt

B-[39].7 Prozeduren nach OPS

trifft nicht zu / entfällt

B-[39].7.1 Durchgeführte Prozeduren nach OPS

trifft nicht zu / entfällt

B-[39].7.2 Weitere Kompetenzprozeduren

trifft nicht zu / entfällt

B-[39].8 Ambulante Behandlungsmöglichkeiten

Nr	Art der Ambulanz	Bezeichnung der Ambulanz	Nr. / Leistung	Kommentar / Erläuterung
AM04	Ermächtigung zur ambulanten Behandlung nach § 116 SGB V bzw. § 31a Abs. 1 Ärzte-ZV (besondere Untersuchungs- und Behandlungsmethoden oder Kenntnisse von Krankenhausärzten)	IUI, IVF- und ICSI-Therapie		

Nr	Art der Ambulanz	Bezeichnung der Ambulanz	Nr. / Leistung	Kommentar / Erläuterung
AM04	Ermächtigung zur ambulanten Behandlung nach § 116 SGB V bzw. § 31a Abs. 1 Ärzte-ZV (besondere Untersuchungs- und Behandlungsmethoden oder Kenntnisse von Krankenhausärzten)	Andrologische Ambulanz		
AM01	Hochschulambulanz nach § 117 SGB V	Hochschulambulanz Reproduktionsmedizin und Andrologie		
AM07	Privatambulanz	Privatambulanz Reproduktionsmedizin und Andrologie		
AM11	Vor- und nachstationäre Leistungen nach § 115a SGB V			

B-[39].9 Ambulante Operationen nach § 115b SGB V

Rang	OPS-Ziffer (4-stellig):	Anzahl:	Umgangssprachliche Bezeichnung:
1	1-694	150	Untersuchung des Bauchraums bzw. seiner Organe durch eine Spiegelung
2	5-690	50	Operative Zerstörung des oberflächlichen Anteils der Gebärmutter Schleimhaut - Ausschabung
3	1-471	40	Entnahme einer Gewebeprobe (Biopsie) aus der Gebärmutter Schleimhaut ohne operativen Einschnitt
3	1-672	40	Untersuchung der Gebärmutter durch eine Spiegelung
5	5-651	25	Operative Entfernung oder Zerstörung von Gewebe des Eierstocks

B-[39].10 Zulassung zum Durchgangs-Arztverfahren der Berufsgenossenschaft

nicht vorhanden

B-[39].11 Personelle Ausstattung

B-[39].11.1 Ärzte und Ärztinnen

	Anzahl	Kommentar/ Erläuterung
Ärzte und Ärztinnen insgesamt (außer Belegärzte und Belegärztinnen)	2,7 Vollkräfte	
davon Fachärzte und Fachärztinnen	1,7 Vollkräfte	
Belegärzte und Belegärztinnen (nach § 121 SGB V)	0 Personen	

Ärztliche Fachexpertise der Abteilung

Nr.	Facharztbezeichnung (Gebiete, Facharzt- und Schwerpunktkompetenzen):	Kommentar / Erläuterung:
AQ00	Andrologie	
AQ14	Frauenheilkunde und Geburtshilfe	
AQ60	Urologie	

B-[39].11.2 Pflegepersonal

	Anzahl	Ausbildungsdauer	Kommentar/ Erläuterung
Gesundheits- und Krankenpfleger und Gesundheits- und Krankenpflegerinnen	3,0 Vollkräfte	3 Jahre	
Gesundheits- und Kinderkrankenpfleger und Gesundheits- und Kinderkrankenpflegerinnen	0 Vollkräfte	3 Jahre	
Altenpfleger und Altenpflegerinnen	0 Vollkräfte	3 Jahre	
Pflegeassistenten und Pflegeassistentinnen	0 Vollkräfte	2 Jahre	
Krankenpflegehelfer und Krankenpflegehelferinnen	0 Vollkräfte	1 Jahr	
Pflegehelfer und Pflegehelferinnen	0 Vollkräfte	ab 200 Std. Basiskurs	
Entbindungspfleger und Hebammen	0 Personen	3 Jahre	

	Anzahl	Ausbildungsdauer	Kommentar/ Erläuterung
Operationstechnische Assistenten und Operationstechnische Assistentinnen	0 Vollkräfte	3 Jahre	

Pflegerische Fachexpertise der Abteilung

Nr.	Anerkannte Fachweiterbildung/ zusätzlicher akademischer Abschluss:	Kommentar / Erläuterung:
PQ00	Fachkrankenpflege ohne nähere Angabe	
PQ05	Leitung von Stationen oder Funktionseinheiten	

B-[39].11.3 Spezielles therapeutisches Personal

Für die Zentrum für Reproduktionsmedizin und Andrologie steht folgendes spezielles therapeutisches Personal zur Verfügung:

Nr.	Spezielles therapeutisches Personal	Anzahl	Kommentar/ Erläuterung
SP02	Arzthelfer und Arzthelferin	0,8 Vollkräfte	
SP00	Biolaborantin	2 Vollkräfte	
SP00	Fach- Chemiker der Medizin	1 Vollkräfte	
SP43	Medizinisch-technischer Assistent und Medizinisch-technische Assistentin/Funktionspersonal	2,9 Vollkräfte	
SP00	Reproduktionsbiologe	1 Vollkräfte	

B-[40] Fachabteilung Zentrallabor

B-[40].1 Name [Zentrallabor]

Zentrallabor

Art der Abteilung:

Nicht bettenführende Abteilung/sonstige Organisationseinheit

Fachabteilungsschlüssel:

3700

Hausanschrift:

Ernst-Grube-Straße 40

06120 Halle

Telefon:

0345 / 557 - 2146

Fax:

0345 / 557 - 2355

E-Mail:

zentrallabor@medizin.uni-halle.de

Internet:

<http://www.medicin.uni-halle.de/zentrallabor>

Chefärztinnen/-ärzte:

Titel:	Name, Vorname:	Funktion:	Tel. Nr., Email:	Sekretariat:	Belegarzt / KH-Arzt:
OÄ Dr. med.	Heider, Annegret	Leiterin	(0345) 557 2146 zentrallabor@medizin.uni-halle.de	0345/ 557 2370	

B-[40].2 Versorgungsschwerpunkte [Zentrallabor]

Nr.	Versorgungsschwerpunkte im Bereich Zentrallabor	Kommentar / Erläuterung
VX00	labordiagnostische Analysen für die Kliniken und Ambulanzen	zwischen 2,5 und 3 Millionen Analysen pro Jahr für Parameter der Bereiche Klinische Chemie, Hämostaseologie, Hämatologie, Eiweißanalytik und Spezialanalytik
VX00	Zusätzliche Aufgaben	Kooperation mit Speziallaboren und Wahrnehmung von EDV-Aufgaben für diese Labore; Durchführung von Praktika für MTA-Schüler, Arzthelfer und Studenten; Innerbetriebliche Weiterbildungen für Mitarbeiter des Pflegedienstes

B-[40].3 Medizinisch-pflegerische Leistungsangebote [Zentrallabor]

trifft nicht zu / entfällt

B-[40].4 Nicht-medizinische Serviceangebote [Zentrallabor]

trifft nicht zu / entfällt

B-[40].5 Fallzahlen [Zentrallabor]

Vollstationäre Fallzahl:

0

Teilstationäre Fallzahl:

B-[40].6 Diagnosen nach ICD

trifft nicht zu / entfällt

B-[40].6.1 Hauptdiagnosen nach ICD

trifft nicht zu / entfällt

B-[40].6.2 Weitere Kompetenzdiagnosen

trifft nicht zu / entfällt

B-[40].7 Prozeduren nach OPS

trifft nicht zu / entfällt

B-[40].7.1 Durchgeführte Prozeduren nach OPS

trifft nicht zu / entfällt

B-[40].7.2 Weitere Kompetenzprozeduren

trifft nicht zu / entfällt

B-[40].8 Ambulante Behandlungsmöglichkeiten

trifft nicht zu / entfällt

B-[40].9 Ambulante Operationen nach § 115b SGB V

trifft nicht zu / entfällt

B-[40].10 Zulassung zum Durchgangs-Arztverfahren der Berufsgenossenschaft

nicht vorhanden

B-[40].11 Personelle Ausstattung

B-[40].11.1 Ärzte und Ärztinnen

	Anzahl	Kommentar/ Erläuterung
Ärzte und Ärztinnen insgesamt (außer Belegärzte und Belegärztinnen)	2,4 Vollkräfte	
davon Fachärzte und Fachärztinnen	1,6 Vollkräfte	
Belegärzte und Belegärztinnen (nach § 121 SGB V)	0 Personen	

Ärztliche Fachexpertise der Abteilung

Nr.	Facharztbezeichnung (Gebiete, Facharzt- und Schwerpunktkompetenzen):	Kommentar / Erläuterung:
AQ38	Laboratoriumsmedizin	

Nr.	Facharztbezeichnung (Gebiete, Facharzt- und Schwerpunktkompetenzen):	Kommentar / Erläuterung:
AQ00	Pathobiochemie und Labordiagnostik	

B-[40].11.2 Pflegepersonal

	Anzahl	Ausbildungsdauer	Kommentar/ Erläuterung
Gesundheits- und Krankenpfleger und Gesundheits- und Krankenpflegerinnen	0 Vollkräfte	3 Jahre	
Gesundheits- und Kinderkrankenpfleger und Gesundheits- und Kinderkrankenpflegerinnen	0 Vollkräfte	3 Jahre	
Altenpfleger und Altenpflegerinnen	0 Vollkräfte	3 Jahre	
Pflegeassistenten und Pflegeassistentinnen	0 Vollkräfte	2 Jahre	
Krankenpflegehelfer und Krankenpflegehelferinnen	0 Vollkräfte	1 Jahr	
Pflegehelfer und Pflegehelferinnen	0 Vollkräfte	ab 200 Std. Basiskurs	
Entbindungspfleger und Hebammen	0 Personen	3 Jahre	
Operationstechnische Assistenten und Operationstechnische Assistentinnen	0 Vollkräfte	3 Jahre	

B-[40].11.3 Spezielles therapeutisches Personal

Für die Zentrallabor steht folgendes spezielles therapeutisches Personal zur Verfügung:

Nr.	Spezielles therapeutisches Personal	Anzahl	Kommentar/ Erläuterung
SP43	Medizinisch-technischer Assistent und Medizinisch-technische Assistentin/Funktionspersonal	44,5 Vollkräfte	

B-[41] Fachabteilung Zentrale Serviceabteilung Sterilisation, Desinfektion und Schädlingsbekämpfung/ZSVA

B-[41].1 Name [Zentrale Serviceabteilung Sterilisation, Desinfektion und Schädlingsbekämpfung/ZSVA]

Zentrale Serviceabteilung Sterilisation, Desinfektion und Schädlingsbekämpfung/ZSVA

Art der Abteilung:

Nicht bettenführende Abteilung/sonstige Organisationseinheit

Fachabteilungsschlüssel:

3700

Hausanschrift:

Ernst- Grube Str. 40

06120 Halle

Telefon:

0345/ / 5573144

Fax:

0345/ / 5573393

E-Mail:

zentralsterilisation@uk-halle.de

B-[41].2 Versorgungsschwerpunkte [Zentrale Serviceabteilung Sterilisation, Desinfektion und Schädlingsbekämpfung/ZSVA]

Nr.	Versorgungsschwerpunkte im Bereich Zentrale Serviceabteilung Sterilisation, Desinfektion und Schädlingsbekämpfung/ZSVA	Kommentar / Erläuterung
VX00	Aufbereitung aller Endoskope am UK Halle der Kliniken für Urologie und DIM	Aufbereitung der MP bis Kritisch C nach RKI und BfArM
VX00	Aufbereitung aller kontaminierten Medizinprodukte der OP' s, Stationen, Ambulanzen und Labore des UK Halle	Aufbereitung der MP bis Kritisch C nach RKI und BfArM

Nr.	Versorgungsschwerpunkte im Bereich Zentrale Serviceabteilung Sterilisation, Desinfektion und Schädlingsbekämpfung/ZSVA	Kommentar / Erläuterung
VX00	Aufbereitung aller kontaminierten Medizinprodukte der OP's des Diakonie KH Halle	Aufbereitung der MP bis Kritisch C nach RKI und BfArM
VX00	Aufbereitung aller kontaminierten Medizinprodukte der OP's des KH Querfurt des K.v. Basedow Klinikums	Aufbereitung der MP bis Kritisch C nach RKI und BfArM
VX00	Aufbereitung aller kontaminierten Medizinprodukte von Arztpraxen des Einzugsgebietes Halle	Aufbereitung der MP bis Kritisch C nach RKI und BfArM

B-[41].3 Medizinisch-pflegerische Leistungsangebote [Zentrale Serviceabteilung Sterilisation, Desinfektion und Schädlingsbekämpfung/ZSVA]

trifft nicht zu / entfällt

B-[41].4 Nicht-medizinische Serviceangebote [Zentrale Serviceabteilung Sterilisation, Desinfektion und Schädlingsbekämpfung/ZSVA]

trifft nicht zu / entfällt

B-[41].5 Fallzahlen [Zentrale Serviceabteilung Sterilisation, Desinfektion und Schädlingsbekämpfung/ZSVA]

Vollstationäre Fallzahl:

0

Teilstationäre Fallzahl:

0

B-[41].6 Diagnosen nach ICD

trifft nicht zu / entfällt

B-[41].6.1 Hauptdiagnosen nach ICD

trifft nicht zu / entfällt

B-[41].6.2 Weitere Kompetenzdiagnosen

trifft nicht zu / entfällt

B-[41].7 Prozeduren nach OPS

trifft nicht zu / entfällt

B-[41].7.1 Durchgeführte Prozeduren nach OPS

trifft nicht zu / entfällt

B-[41].7.2 Weitere Kompetenzprozeduren

trifft nicht zu / entfällt

B-[41].8 Ambulante Behandlungsmöglichkeiten

trifft nicht zu / entfällt

B-[41].9 Ambulante Operationen nach § 115b SGB V

trifft nicht zu / entfällt

B-[41].10 Zulassung zum Durchgangs-Arztverfahren der Berufsgenossenschaft

nicht vorhanden

B-[41].11 Personelle Ausstattung

B-[41].11.1 Ärzte und Ärztinnen

	Anzahl	Kommentar/ Erläuterung
Ärzte und Ärztinnen insgesamt (außer Belegärzte und Belegärztinnen)	0 Vollkräfte	
davon Fachärzte und Fachärztinnen	0 Vollkräfte	
Belegärzte und Belegärztinnen (nach § 121 SGB V)	0 Personen	

B-[41].11.2 Pflegepersonal

	Anzahl	Ausbildungsdauer	Kommentar/ Erläuterung
Gesundheits- und Krankenpfleger und Gesundheits- und Krankenpflegerinnen	6,6 Vollkräfte	3 Jahre	
Gesundheits- und Kinderkrankenpfleger und Gesundheits- und Kinderkrankenpflegerinnen	0 Vollkräfte	3 Jahre	
Altenpfleger und Altenpflegerinnen	0 Vollkräfte	3 Jahre	
Pflegeassistenten und Pflegeassistentinnen	0 Vollkräfte	2 Jahre	
Krankenpflegehelfer und Krankenpflegehelferinnen	3,0 Vollkräfte	1 Jahr	
Pflegehelfer und Pflegehelferinnen	0 Vollkräfte	ab 200 Std. Basiskurs	
Entbindungspfleger und Hebammen	0 Personen	3 Jahre	
Operationstechnische Assistenten und Operationstechnische Assistentinnen	0 Vollkräfte	3 Jahre	
Sterilisationsassistenten und Sterilisationsassistentinnen	34,6		

Pflegerische Fachexpertise der Abteilung

Nr.	Anerkannte Fachweiterbildung/ zusätzlicher akademischer Abschluss:	Kommentar / Erläuterung:
PQ05	Leitung von Stationen oder Funktionseinheiten	
PQ08	Operationsdienst	

Nr.	Zusatzqualifikation:	Kommentar / Erläuterung:
ZP00	interner Auditor	
ZP13	Qualitätsmanagement	

B-[41].11.3 Spezielles therapeutisches Personal

Für die Zentrale Serviceabteilung Sterilisation, Desinfektion und Schädlingsbekämpfung/ZSVA steht folgendes spezielles therapeutisches Personal zur Verfügung:

Nr.	Spezielles therapeutisches Personal	Anzahl	Kommentar/ Erläuterung
SP00	Desinfektor	3,0 Vollkräfte	

B-[42] Fachabteilung MVZ 1 - Facharztzentrum Pädiatrie und Humangenetik

B-[42].1 Name [MVZ 1 - Facharztzentrum Pädiatrie und Humangenetik]

MVZ 1 - Facharztzentrum Pädiatrie und Humangenetik

Art der Abteilung:

Nicht bettenführende Abteilung/sonstige Organisationseinheit

Fachabteilungsschlüssel:

3700

Hausanschrift:

Ernst-Grube-Straße 40

06097 Halle

Telefon:

0345 / 557 - 7171

Fax:

0345 / 557 - 7170

E-Mail:

info-mvz@uk-halle.de

Chefärztinnen/-ärzte:

Titel:	Name, Vorname:	Funktion:	Tel. Nr., Email:	Sekretariat:	Belegarzt / KH-Arzt:
Prof. Dr. med.	Grabitz, Ralph	Ärztlicher Leiter	0345 557 7171 ralph.grabitz@uk-halle.de	0345/ 557 2611 Sigrid Osterroth	

B-[42].2 Versorgungsschwerpunkte [MVZ 1 - Facharztzentrum Pädiatrie und Humangenetik]

Nr.	Versorgungsschwerpunkte im Bereich MVZ 1 - Facharztzentrum Pädiatrie und Humangenetik	Kommentar / Erläuterung
VX00	Humangenetische Beratung und Diagnostik	Pränatale Zytogenetik, Postnatale Zytogenetik, Molekulare Zytogenetik, Molekulare Diagnostik
VX00	Kinderendokrinologische und diabetologische Beratung, Diagnostik und Therapie	Wachstumshormonbehandlung
VX00	Kinderkardiologische Beratung, Diagnostik und Therapie	Technische Leistungen incl. EKG, LZ-EKG, Echokardiografie, Spirometrie, Ergometrie, Schrittmacherbetreuung
VX00	Kinderpulmologische und -allergologische Beratung, Diagnostik und Therapie	Spirometrien, Allergietestung
VO20	Sportmedizin/Sporttraumatologie	

B-[42].3 Medizinisch-pflegerische Leistungsangebote [MVZ 1 - Facharztzentrum Pädiatrie und Humangenetik]

trifft nicht zu / entfällt

B-[42].4 Nicht-medizinische Serviceangebote [MVZ 1 - Facharztzentrum Pädiatrie und Humangenetik]

trifft nicht zu / entfällt

B-[42].5 Fallzahlen [MVZ 1 - Facharztzentrum Pädiatrie und Humangenetik]

Vollstationäre Fallzahl:

0

Teilstationäre Fallzahl:

0

B-[42].6 Diagnosen nach ICD

trifft nicht zu / entfällt

B-[42].6.1 Hauptdiagnosen nach ICD

trifft nicht zu / entfällt

B-[42].6.2 Weitere Kompetenzdiagnosen

trifft nicht zu / entfällt

B-[42].7 Prozeduren nach OPS

trifft nicht zu / entfällt

B-[42].7.1 Durchgeführte Prozeduren nach OPS

trifft nicht zu / entfällt

B-[42].7.2 Weitere Kompetenzprozeduren

trifft nicht zu / entfällt

B-[42].8 Ambulante Behandlungsmöglichkeiten

Nr	Art der Ambulanz	Bezeichnung der Ambulanz	Nr. / Leistung	Kommentar / Erläuterung
AM10	Medizinisches Versorgungszentrum nach § 95 SGB V	Sprechstunde für Päd. Endokrinologie und Diabetologie		
AM10	Medizinisches Versorgungszentrum nach § 95 SGB V	Sprechstunde für Päd. Pneumologie		
AM10	Medizinisches Versorgungszentrum nach § 95 SGB V	Sprechstunde für Humangenetik		
AM10	Medizinisches Versorgungszentrum nach § 95 SGB V	Sprechstunde für Päd. Kardiologie		

B-[42].9 Ambulante Operationen nach § 115b SGB V

trifft nicht zu / entfällt

B-[42].10 Zulassung zum Durchgangs-Arztverfahren der Berufsgenossenschaft

nicht vorhanden

B-[42].11 Personelle Ausstattung

B-[42].11.1 Ärzte und Ärztinnen

	Anzahl	Kommentar/ Erläuterung
Ärzte und Ärztinnen insgesamt (außer Belegärzte und Belegärztinnen)	3 Vollkräfte	
davon Fachärzte und Fachärztinnen	3 Vollkräfte	
Belegärzte und Belegärztinnen (nach § 121 SGB V)	0 Personen	

B-[42].11.2 Pflegepersonal

	Anzahl	Ausbildungsdauer	Kommentar/ Erläuterung
Gesundheits- und Krankenpfleger und Gesundheits- und Krankenpflegerinnen	0 Vollkräfte	3 Jahre	
Gesundheits- und Kinderkrankenpfleger und Gesundheits- und Kinderkrankenpflegerinnen	0 Vollkräfte	3 Jahre	
Altenpfleger und Altenpflegerinnen	0 Vollkräfte	3 Jahre	
Pflegeassistenten und Pflegeassistentinnen	0 Vollkräfte	2 Jahre	
Krankenpflegehelfer und Krankenpflegehelferinnen	0 Vollkräfte	1 Jahr	
Pflegehelfer und Pflegehelferinnen	0 Vollkräfte	ab 200 Std. Basiskurs	
Entbindungspfleger und Hebammen	0 Personen	3 Jahre	
Operationstechnische Assistenten und Operationstechnische Assistentinnen	0 Vollkräfte	3 Jahre	

B-[42].11.3 Spezielles therapeutisches Personal

Für das MVZ1 – Facharztzentrum Pädiatrie und Humangenetik steht folgendes spezielles therapeutisches Personal zur Verfügung:

Nr.	Spezielles therapeutisches Personal	Anzahl	Kommentar/ Erläuterung
SP02	Arzthelfer und Arzthelferin	4,0 Vollkräfte	

B-[43] Fachabteilung MVZ 2 - Facharztzentrum Strahlentherapie, Neurochirurgie und Orthopädie

B-[43].1 Name [MVZ 2 - Facharztzentrum Strahlentherapie, Neurochirurgie und Orthopädie]

MVZ 2 - Facharztzentrum Strahlentherapie, Neurochirurgie und Orthopädie

Art der Abteilung:

Nicht bettenführende Abteilung/sonstige Organisationseinheit

Fachabteilungsschlüssel:

3700

Hausanschrift:

Ernst- Grube- Straße 40

06097 Halle (Saale)

Telefon:

0345 / 557 - 4818

Fax:

0345 / 557 - 4826

E-Mail:

info-mvz@uk-halle.de

Chefärztinnen/-ärzte:

Titel:	Name, Vorname:	Funktion:	Tel. Nr., Email:	Sekretariat:	Belegarzt / KH-Arzt:
Prof. Dr. med.	Grabitz, Ralph	Ärztlicher Leiter	0345/ 557 7171 ralph.grabitz@uk-halle.de		

B-[43].2 Versorgungsschwerpunkte [MVZ 2 - Facharztzentrum Strahlentherapie, Neurochirurgie und Orthopädie]

trifft nicht zu / entfällt

B-[43].3 Medizinisch-pflegerische Leistungsangebote [MVZ 2 - Facharztzentrum Strahlentherapie, Neurochirurgie und Orthopädie]

trifft nicht zu / entfällt

B-[43].4 Nicht-medizinische Serviceangebote [MVZ 2 - Facharztzentrum Strahlentherapie, Neurochirurgie und Orthopädie]

trifft nicht zu / entfällt

B-[43].5 Fallzahlen [MVZ 2 - Facharztzentrum Strahlentherapie, Neurochirurgie und Orthopädie]

Vollstationäre Fallzahl:

0

Teilstationäre Fallzahl:

0

B-[43].6 Diagnosen nach ICD

trifft nicht zu / entfällt

B-[43].6.1 Hauptdiagnosen nach ICD

trifft nicht zu / entfällt

B-[43].6.2 Weitere Kompetenzdiagnosen

trifft nicht zu / entfällt

B-[43].7 Prozeduren nach OPS

trifft nicht zu / entfällt

B-[43].7.1 Durchgeführte Prozeduren nach OPS

trifft nicht zu / entfällt

B-[43].7.2 Weitere Kompetenzprozeduren

trifft nicht zu / entfällt

B-[43].8 Ambulante Behandlungsmöglichkeiten

Nr	Art der Ambulanz	Bezeichnung der Ambulanz	Nr. / Leistung	Kommentar / Erläuterung
AM10	Medizinisches Versorgungszentrum nach § 95 SGB V	Sprechstunde für Strahlentherapie		Tel. Nr.: 0345/ 557- 4359
AM10	Medizinisches Versorgungszentrum nach § 95 SGB V	Sprechstunde für Orthopädie		Tel.Nr.: 0345/ 557- 4818; FaxNr.: 0345/ 557- 4826
AM10	Medizinisches Versorgungszentrum nach § 95 SGB V	Sprechstunde für Neurologie		Tel.Nr.: 0345/ 557- 7896

B-[43].9 Ambulante Operationen nach § 115b SGB V

trifft nicht zu / entfällt

B-[43].10 Zulassung zum Durchgangs-Arztverfahren der Berufsgenossenschaft

nicht vorhanden

B-[43].11 Personelle Ausstattung

B-[43].11.1 Ärzte und Ärztinnen

	Anzahl	Kommentar/ Erläuterung
Ärzte und Ärztinnen insgesamt (außer Belegärzte und Belegärztinnen)	3,0 Vollkräfte	
davon Fachärzte und Fachärztinnen	3,0 Vollkräfte	
Belegärzte und Belegärztinnen (nach § 121 SGB V)	0 Personen	

B-[43].11.2 Pflegepersonal

	Anzahl	Ausbildungsdauer	Kommentar/ Erläuterung
Gesundheits- und Krankenpfleger und Gesundheits- und Krankenpflegerinnen	0 Vollkräfte	3 Jahre	
Gesundheits- und Kinderkrankenpfleger und Gesundheits- und Kinderkrankenpflegerinnen	0 Vollkräfte	3 Jahre	
Altenpfleger und Altenpflegerinnen	0 Vollkräfte	3 Jahre	
Pflegeassistenten und Pflegeassistentinnen	0 Vollkräfte	2 Jahre	
Krankenpflegehelfer und Krankenpflegehelferinnen	0 Vollkräfte	1 Jahr	
Pflegehelfer und Pflegehelferinnen	0 Vollkräfte	ab 200 Std. Basiskurs	
Entbindungspfleger und Hebammen	0 Personen	3 Jahre	
Operationstechnische Assistenten und Operationstechnische Assistentinnen	0 Vollkräfte	3 Jahre	

B-[43].11.3 Spezielles therapeutisches Personal

Für die MVZ 2 - Facharztzentrum Strahlentherapie, Neurochirurgie und Orthopädie steht folgendes spezielles therapeutisches Personal zur Verfügung:

Nr.	Spezielles therapeutisches Personal	Anzahl	Kommentar/ Erläuterung
SP02	Arzthelfer und Arzthelferin	2,0 Vollkräfte	

Teil C - Qualitätssicherung

C-2 Externe Qualitätssicherung nach Landesrecht gemäß § 112 SGB V

Über § 137 SGB V hinaus ist auf Landesebene keine verpflichtende Qualitätssicherung vereinbart.

C-3 Qualitätssicherung bei Teilnahme an Disease-Management-Programmen (DMP) nach § 137f SGB V

Gemäß seinem Leistungsspektrum nimmt das Krankenhaus an folgenden DMP teil:

DMP	Kommentar / Erläuterung
Brustkrebs	Um den Anforderungen gem. §28c RSAV zu entsprechen, werden die im Rahmenvertrag geforderten Qualitätsziele umgesetzt: Einhaltung der Behandlung nach evidenzbasierten Leitlinien, wirtschaftliche qualitätsgesicherte Arzneitherapie usw.

C-4 Teilnahme an sonstigen Verfahren der externen vergleichenden Qualitätssicherung

Im Rahmen der externen Qualitätssicherung erfasst die Universitätsklinik und Poliklinik für Neurologie ihre Schlaganfallpatienten in einer standardisierten Datenbank. Die entsprechenden Daten werden an das Nordwestdeutsche Schlaganfallregister in Münster gemeldet.

In der Universitätsklinik und Poliklinik für Kinder- und Jugendmedizin erfolgt die fest etablierte und anerkannte Neonatalerhebung in Sachsen-Anhalt. Diese wird kontinuierlich fortgeführt.

C-5 Umsetzung der Mindestmengenvereinbarung nach § 137 SGB V

Leistungsbereich:	Mindestmenge:	Erbrachte Menge:	Ausnahmetatbestand:	Kommentar/Erläuterung:
Versorgung von Früh- und Neugeborenen (mit einem Geburtsgewicht kleiner 1250g) bei einem Krankenhaus mit ausgewiesenem Level 1	14	34		
Versorgung von Früh- und Neugeborenen (mit einem Geburtsgewicht 1250g-1499g) bei einem Krankenhaus mit ausgewiesenem Level 2	14	14		
Nierentransplantation	25	69		
Komplexe Eingriffe am Organsystem Ösophagus	10	22		
Komplexe Eingriffe am Organsystem Pankreas	10	33		
Stammzelltransplantation	25	61		
Knie-TEP	50	237		

C-6 Umsetzung von Beschlüssen zur Qualitätssicherung nach § 137 Abs. 1 Satz 1 Nr. 2 SGB V ("Strukturqualitätsvereinbarung")

Nr.	Vereinbarung bzw. Richtlinie:	Kommentar/Erläuterung:
CQ05	Vereinbarung über Maßnahmen zur Qualitätssicherung der Versorgung von Früh- und Neugeborenen – Perinatalzentrum LEVEL 1	

C-7 Umsetzung der Regelungen zur Fortbildung im Krankenhaus nach § 137 SGB V

		Anzahl
1.	Fachärztinnen und Fachärzte, psychologische Psychotherapeutinnen und Psychotherapeuten sowie Kinder- und Jugendlichenpsychotherapeutinnen und -psychotherapeuten, die der Fortbildungspflicht* unterliegen	273 Personen
2.	Anzahl derjenigen Fachärztinnen und Fachärzte aus Nr. 1, die einen Fünfjahreszeitraum der Fortbildung abgeschlossen haben und damit der Nachweispflicht unterliegen [Teilmenge von Nr. 1, Nenner von Nr. 3]	166 Personen
3.	Anzahl derjenigen Personen aus Nr. 2, die den Fortbildungsnachweis gemäß § 3 der G-BA-Regelungen erbracht haben** [Zähler von Nr. 2]	90 Personen

* nach den Regelungen des Gemeinsamen Bundesausschusses zur Fortbildung der Fachärztinnen und Fachärzte, der Psychologischen Psychotherapeutinnen und Psychotherapeuten sowie der Kinder- und Jugendlichenpsychotherapeutinnen und -psychotherapeuten im Krankenhaus in der Fassung vom 19.03.2009 (siehe www.g-ba.de)

** Hat eine fortbildungsverpflichtete Person zum Ende des für sie maßgeblichen Fünfjahreszeitraums ein Fortbildungszertifikat nicht vorgelegt, kann sie die gebotene Fortbildung binnen eines folgenden Zeitraumes von höchstens zwei Jahren nachholen.

Teil D - Qualitätsmanagement

D-1 Qualitätspolitik

Das Universitätsklinikum Halle (Saale) verfolgt mit seiner Qualitätspolitik das Ziel, eine bedarfsorientierte Versorgung der Bevölkerung im Süden Sachsen-Anhalts auf höchstem medizinischem Niveau anzubieten und über die kommenden Jahre hinaus zu sichern.

Dazu werden alle medizinischen Prozesse und Abläufe sowie die Zusammenarbeit der einzelnen Berufsgruppen im Universitätsklinikum stetig überprüft, verbessert und externen Kontrollen unterworfen.

Die Bewahrung und Wiederherstellung der Gesundheit unserer Patienten als deren höchstes Gut steht im Mittelpunkt des tagtäglichen Handelns der Mitarbeiter des Universitätsklinikums. Unsere Leistungsfähigkeit insbesondere für neue Verfahren und die Behandlung Schwerkranker mit komplexen Krankheitsbildern basiert auf einer engen Verbindung der Krankenversorgung mit medizinischer Forschung und umfassender universitärer Ausbildung. Aus dem Zusammenwirken von Forschung, Lehre und Krankenversorgung mit dem gleichzeitigen Anspruch einer effizienten und wirtschaftlichen Arbeitsweise entstehen Herausforderungen, denen das Universitätsklinikum mit einem kontinuierlichen Veränderungs- und Weiterentwicklungsprozess begegnet.

Das Universitätsklinikum Halle (Saale) erfüllt die in § 8 Hochschulmedizingesetz des Landes Sachsen-Anhalt beschriebenen Aufgaben der Forschung, Lehre und Krankenversorgung und arbeitet sehr eng mit der Medizinischen Fakultät zusammen.

Um auch zukünftig einen Mehrwert für Patienten, Forscher und Studenten sowie für die Medizinische Fakultät zu schaffen, erfolgen Umstrukturierungen primär mit dem Ziel, Forschung und Lehre zu fördern, die Krankenversorgung zu verbessern und die Ressourcennutzung zu optimieren. Alle Entwicklungen werden in einem festgelegten Zeitraum überprüft.

Qualitätsgrundsätze:

Patienten:

Als das wichtigste Zentrum medizinischer Betreuung der Region und als Klinikum der Maximalversorgung bieten wir unseren Patienten eine umfassende Versorgung.

Das Streben nach exzellenten Leistungen auf allen Gebieten der modernen Medizin verbindet sich mit der stetigen Umsetzung des wissenschaftlichen Fortschritts.

Die hohe fachliche Kompetenz unserer Mitarbeiter, die Zentralisation fast aller Fachbereiche unter einem Dach, eine moderne und innovative Infrastruktur und dem Angebot hoch spezialisierter Behandlungsmethoden unterstützt uns diese Ziele zu erreichen, und eine gleichbleibend hohe Qualität unserer Leistungen zu sichern.

Durch die Bildung von Departments und Zentren stärkt das Universitätsklinikum die fachübergreifende Zusammenarbeit. Die interdisziplinäre Kooperation verbessert die Diagnostik und Therapie der Patienten stetig. Auf die Erkrankungen der Patienten wird individuell eingegangen, dabei profitieren sie allerdings auch von standardisierten und erfolgreich entwickelten Behandlungsmethoden. Bei nicht heilbaren Erkrankungen richtet sich das Ziel der Behandlung auf die Schmerzfreiheit und den Erhalt der Lebensqualität.

Das Universitätsklinikum ist bestrebt, eine umfassende Betreuung der Patienten über die medizinische Behandlung hinaus anzubieten. Dazu gehören Sozialarbeit, der Einsatz Freiwilliger wie die „Grünen Damen“ und die Seelsorge. Um Patienten über aktuelle Entwicklungen zu informieren, bietet das Universitätsklinikum regelmäßig Patienteninformationsveranstaltungen an. Ein Patientenwegweiser, den jeder Patient bei der Aufnahme erhält, vermittelt die wichtigsten Grundinformationen zum Krankenhausaufenthalt.

Das Qualitätsmanagement ist Anlaufstelle für Fragen und Beschwerden der Patienten. Alle stationär behandelten Patienten haben die Möglichkeit, auf einem Meinungsbogen die Qualität ihrer Behandlung und den Aufenthalt einzuschätzen. Dieser wird dann dem Qualitätsmanagement zugeleitet und im Rahmen des Beschwerdemanagements bearbeitet. Im Rahmen des pflegerischen Aufnahmegespräches werden alle Patienten auf diesen Meinungsbogen mit der Bitte um Nutzung und Rückgabe hingewiesen.

Mitarbeiter:

Personalentwicklung und Qualifikation sind für die Zukunft nicht nur sehr wichtig - sie stellen die wesentlichen Themen und damit Erfolgsfaktoren für das Universitätsklinikum heute und in der Zukunft dar.

Das Unternehmen ist bestrebt, Ärztinnen und Ärzte, Pflegekräfte und Mitarbeiter in medizinisch-technischen Assistenzberufen von Verwaltungsaufgaben zu entlasten bzw. dafür Standardabläufe zu entwickeln, damit sich diese auf ihre wesentlichen Aufgaben konzentrieren können.

Hohe Qualitätsziele können nur durch das hohe Engagement, Fachkompetenz sowie die Selbstverantwortung aller Mitarbeiterinnen und Mitarbeiter erreicht werden. Dazu sichert das Universitätsklinikum die Aus- und Weiterbildung des Personals aller Berufsgruppen.

Zur Motivation der Mitarbeiter trägt das Universitätsklinikum durch eine gezielte Informationspolitik bei. Durch das Intranet und einen Mitarbeiter-Newsletter erhalten alle Mitarbeiter Informationen über die grundlegenden Entwicklungen im Unternehmen und werden so auch an Entscheidungsprozessen beteiligt.

Ein jährlicher Festakt zur Ehrung verdienter Mitarbeiter leistet einen Beitrag zur Motivation des Personals des Universitätsklinikums Halle (Saale) und verabschiedet die Mitarbeiter in den Ruhestand. Respektvoller Umgang untereinander, konstruktive und vertrauensvolle Zusammenarbeit, die Chancengleichheit für Männer und Frauen sowie die Anerkennung der Spezifika der unterschiedlichen Fachbereiche bilden die Basis des Umganges der Mitarbeiter des Universitätsklinikums untereinander.

Forschung:

Die medizinische Forschung als klinische Forschung am Krankenbett und auch als Grundlagenforschung im Labor steht im Dienst der Gesundheit des Menschen. Die Umsetzung wissenschaftlicher Erkenntnisse in neue und verbesserte Behandlungsmethoden ermöglicht die Optimierung von Diagnostik, Therapie und der Prävention für die Patienten. Das Universitätsklinikum Halle (Saale) kooperiert eng und untrennbar auf dem Gebiet der medizinischen Forschung mit der Medizinischen Fakultät der Martin-Luther-Universität Halle-Wittenberg.

Ausbildung und Lehre:

Neben der Krankenversorgung gehören die universitäre Lehre und Ausbildung von Medizinstudenten und jungen Ärzten zu den Aufträgen des Universitätsklinikums. Darüber hinaus bildet das Universitätsklinikum alle an der Versorgung von Patienten beteiligten Berufsgruppen aus.

Das Universitätsklinikum verfügt über ein eigenes Ausbildungszentrum für Gesundheitsfachberufe und gehört zu den größten Ausbildungsbetrieben in Sachsen-Anhalt.

Neben der studentischen Ausbildung in der Krankenversorgung in den drei Studiengängen Medizin, Zahnmedizin und Gesundheits- und Pflegewissenschaft, spielt die Weiterbildung zum Facharzt und die Fortbildung von Ärzten sowie dem weiteren medizinischen Personal eine wichtige Rolle, um die Behandlungsqualität auf höchstem Niveau abzusichern und weiterzuentwickeln.

Wirtschaftliche Anforderungen:

Die medizinische Behandlung erfolgt durch eine effiziente Nutzung der vorhandenen Ressourcen unter Einbeziehung des wissenschaftlich-technischen Fortschritts sowie unter wirtschaftlichen Gesichtspunkten. Die Krankenhausprozesse werden und sind so organisiert, dass das Universitätsklinikum den Wettbewerb im deutschen Gesundheitswesen bestehen kann.

Dabei zieht das Universitätsklinikum neue Behandlungsformen wie integrierte Versorgung, Medizinische Versorgungszentren und ambulantes Operieren in die Behandlungsstrategie ein. Durch die Bildung von Zentren zur medizinischen Versorgung und Departments zur organisatorischen Optimierung werden die unterschiedlichen Ressourcen effektiver eingesetzt.

D-2 Qualitätsziele

Die Qualitätsgrundsätze beziehen Patienten, Mitarbeiter, Forschung, Ausbildung sowie ökonomische Anforderungen und die Achtung der Umwelt ein. Diese Grundsätze in einer Gesamtschau von Forschung, Lehre und Krankenversorgung führen zu den

strategischen Zielen:

Umfassende Gesundheitsversorgung der Bevölkerung im Süden des Landes Sachsen-Anhalt auf universitärem Niveau

- Anpassung der strategischen Ziele an die Bevölkerungsentwicklung und die Weiterentwicklung von innovativen Behandlungsmöglichkeiten,
- Konzentration der somatischen Medizin am Standort Ernst-Grube-Straße mit Abschluss der baulichen Sanierung des Komplements und Ersatz des Bettenhauses II,
- Abschluss der Sanierung der Psychiatriegebäude in der Julius-Kühn-Straße,
- Optimierung der Arbeitsbedingungen in den klinisch- theoretischen Instituten in der Magdeburger Straße,
- Positionierung des Universitätsklinikums Halle (Saale) als verlässlicher Kooperationspartner für umliegende Krankenhäuser.
- Teilnahme an der Integrierten Versorgung.
- Teilnahme an der spezialisierten ambulanten Versorgung nach §116b SGB V,
- Weitere Anbindung von Facharztkompetenzen an dem Medizinischen Versorgungszentrum Universitätsklinikum Halle gGmbH,
- interne Verbesserungsprozesse kontinuierlich durchführen
- Interne Kommunikation verbessern und ausweiten
- vernetzte medizinische Dokumentationssysteme zur Entlastung der Mitarbeiter von administrativen Aufgaben einsetzen
- Einführung einer papierlosen Dokumentation und Archivierung

Zur Umsetzung dieser strategischen Ziele wurde in den vergangenen 2 Jahren der Qualitätsentwicklungsplan abgearbeitet,

der Aufbau und die Organisation des Qualitätsmanagements abgeschlossen. Folgende Qualitätsziele wurden erreicht:

- Durchführung der jährlichen externen Überwachungsaudits zur Zertifizierung im Brustzentrum, dem Zentrallabor, der Zentralen Sterilgutversorgungsabteilung und zur Akkreditierung des Wasserprüflabors im Institut für Hygiene
- Erstzertifizierung der Universitätsklinik und Poliklinik für Kinder- und Jugendmedizin, der Einrichtung für Transfusionsmedizin, des Gynäkologischen Krebszentrums, der Chest Pain Unit und der Fachweiterbildung "onkologische Pflege" im Ausbildungszentrum für Gesundheitsfachberufe
- Akkreditierung DNA-Labor im Institut für Rechtsmedizin
- Erstellen des Strukturierten Qualitätsberichtes gemäß § 137 SGB V
- Weiterentwicklung des Risikomanagementsystems

- Einführung eines elektronischen Befragungssystems zur Ermittlung der Patientenzufriedenheit im Universitätsklinikum
- Dokumentationsrate > 95% bei der bundesweit vergleichenden Qualitätssicherung
- Optimierung der OP-Abläufe mittels Checklisten
- Entwicklung von sektorübergreifenden Behandlungspfaden
- Teilnahme an Benchmarking-Projekten
- Ausweitung der Leistungen des Betriebsärztlichen Dienstes und Einrichtung eines Servicecenter Arbeitsmedizin

Konkrete Angaben zur Bewertung unserer QM-Systeme sind unter D-6 dargestellt.

Für die Jahre 2011 und 2012 verfolgen der Klinikumsvorstand und das Qualitätsmanagement des Universitätsklinikums Halle (Saale) folgende operative Ziele:

- Ausbau der Patienten- und Zuweiserbefragungen
- regelmäßige Mitarbeiterbefragungen
- Ausbau der Überleitungskonzepte zu Rehabilitationseinrichtungen und ambulanter Pflege
- Entwicklung und Einführung weiterer Behandlungspfade, Leitfäden sowie klinikübergreifender Verfahrensanweisungen
- Dokumentation der externen Qualitätssicherung mit > 95% in allen Modulen
- Durchführung der jährlichen Überwachungsaudits in den nach DIN EN ISO 9001:2008 zertifizierten Bereichen sowie Absicherung der anstehenden Rezertifizierungen und weiteren Akkreditierungen
- Weiterentwicklung des Risikomanagements in Richtung „critical incident reporting“ Systeme
- weitere Zertifizierungen nach DIN EN ISO 9001:2008 insbesondere in Kliniken mit komplexen Prozessabläufen
- weitere Akkreditierungen in Laborbereichen unserer Institute
- Förderung insbesondere der ärztlichen Aus-, Fort- und Weiterbildung in Qualität und Umfang

D-3 Aufbau des einrichtungswinteren Qualitätsmanagements

Der Aufbau des einrichtungswinteren Qualitätsmanagements (QM) im Krankenhaus stellt sich wie folgt dar: Qualitätsmanagement ist integraler Bestandteil der Führungskultur und eine auf der Mitwirkung aller Mitarbeiter basierende Führungsmethode, welche die Qualität in den Mittelpunkt stellt. Kerngedanke eines umfassenden Qualitätsmanagements ist die Qualität als wesentlicher Wettbewerbsfaktor mit konsequenter Patienten- und Prozessorientierung.

Nach § 137 SGB V verpflichtet sowohl der Gesetzgeber als auch die Kostenträger und die Selbstverwaltungsorgane die Kliniken ein Qualitätsmanagementsystems (QMS) vorzuhalten, welches selbst organisiert und als dauerhafte Aktivität etabliert sein muss, um nachhaltig wirksam zu sein. Darin werden gleichzeitig grundsätzliche Anforderungen geregelt, wie Ziele, die Ablauforganisation und die Aufbauorganisation eines einrichtungswinteren QM.

Der Aufbau unseres einrichtungswinteren Qualitätsmanagement im Universitätsklinikum weist folgende Strukturen auf:

Der Klinikumsvorstand arbeitet mit dem Qualitätsmanagement bzgl. zentraler Koordinierung, Planung und Durchführung von Qualitätsmanagementprojekten und Kontrolle der Zielerreichung zusammen. Das Qualitätsmanagement berät und unterstützt den Klinikumsvorstand dabei. Die Qualitätsmanagementleitung einer Klinik/Abteilung stellt das interne Steuerorgan des Qualitätsmanagements dar und veranlasst Projektgruppen zur Prozessanalyse, zur Vorbereitung und Weiterentwicklung von Arbeitsanweisungen und steuert dezentrale projektbezogene Tätigkeiten.

Das Qualitätsmanagement ist direkt dem Klinikumsvorstand unterstellt, der auch die Gesamtverantwortung für das Qualitätsmanagement trägt. Es ist dem Geschäftsbereich des Ärztlichen Direktors zu-geordnet. Die Mitarbeiter sind für die Koordinierung der im Rahmen der Entwicklung des Qualitätsmanagements erforderlichen klinikumswinteren, abteilungs- und berufsgruppenübergreifenden Aktivitäten zuständig.

Die Aufgaben des Qualitätsmanagements:

Bereich Qualitätsmanagement:

- Beratung und Unterstützung des Klinikumsvorstandes bei der Erstellung von Qualitätsgrundsätzen und Qualitätszielen sowie der Entwicklung eines umfassenden QM am Klinikum
- Beratung und Unterstützung der Kliniken, Institute und Abteilungen beim Aufbau, der Weiterentwicklung und Überprüfung (interne Audits) ihrer QMS insbesondere bei klinikübergreifenden Qualitätsprojekten, Beschreibung von Arbeitsprozessen, der Realisierung von QM-Auflagen und der Entwicklung klinischer Pfade und Leitfäden
- Unterstützung in Vorbereitung von Zertifizierungsaudits und Wiederholungsaudits sowie Akkreditierungen
- Durchführung regelmäßiger QM-Beauftragten-Treffen
- Organisation und Durchführung von Schulungsveranstaltungen für die QM-Beauftragten
- Ansprechpartner für alle Mitarbeiter des Klinikums zu Fragen des QM
- Erstellung des Qualitätsberichts
- Mitarbeit bei der Weiterentwicklung des Risiko-Managements
- Beschwerdewesen/Patientenzufriedenheit

Bereich externe QS:

- Koordination und Administration der Maßnahmen zur externen QS in Zusammenarbeit mit dem Klinikrechenzentrum
- Diskussion der statistischen Jahresauswertung mit den Kliniken
- Nutzung der QS-Daten zur möglichst zeitnahen Initiierung von Verbesserungsprojekten

Beratung und Unterstützung der Abteilungen Operativen Controlling und Leistungsabrechnung:

- interne Fehlbelegungs- und Abrechnungsprüfungen
- Durchführung der Fallprüfungen mit dem Medizinischen Dienst der Krankenkassen (MDK)
- Durchführung von Fallprüfungen intern mit den Kliniken
- Beratung der Kliniken/Abteilungen zu Verbesserungsmöglichkeiten der Dokumentation, Krankenaktenführung und Kodierung

Beratung und Zusammenarbeit mit dem Strategischen Controlling insbesondere bei medizinischen Aspekten:

Zur betrieblichen Organisationsstruktur gehören neben dem Qualitätsmanagement die QM-Beauftragten der Kliniken, Institute und Zentralen Einrichtungen, die an der Krankenversorgung beteiligt sind.

Diese bilden ein Netzwerk aus Mitarbeitern des ärztlichen Dienstes, der Pflege, der medizinisch-technischen Dienste und der Verwaltung. Die QM-Beauftragten sind auf Grund intensiver Kenntnisse der jeweiligen Strukturen und Prozesse sowie ihrer persönlichen Motivation benannt worden. Der QM-Beauftragte stellt das Bindeglied zwischen der Stabsstelle QM und seinem jeweiligen Bereich dar. Er/Sie ist für die Umsetzung des Qualitätsprozesses in der jeweiligen Klinik/Abteilung verantwortlich und wird dabei vom Qualitätsmanagement beraten und unterstützt.

Neben den schon beschriebenen zentralen Strukturen unseres einrichtungsinternen QMS gibt es in unserem Krankenhaus zahlreiche Qualitätszirkel und Projektgruppen. Ihre Tätigkeit dient der Lösung prozessbezogener Probleme. In den Qualitätszirkeln erarbeiten Vertreter einer Berufsgruppe Ursachen und Lösungsvorschläge für in den Arbeitsabläufen ihres Wirkungsbereiches aufgetretene Probleme. Projektgruppen setzen sich aus Mitarbeitern verschiedener Berufsgruppen zusammen. Hier werden insbesondere die so genannten Schnittstellenprobleme analysiert, Lösungen vorgeschlagen und diese umgesetzt.

Das Universitätsklinikum verfügt parallel zu den bereits beschriebenen Strukturen des einrichtungsinternen Qualitätsmanagements über ständige Kommissionen z. B.:

- Transfusionskommission
- Hygienekommission
- Arzneimittelkommission
- Laborkommission
- Beschaffungskommission

D-4 Instrumente des Qualitätsmanagements

Neben den Erläuterungen unter D-3 zu den Qualitätszirkeln und Projektgruppen wenden wir im Universitätsklinikum unter anderem folgende Instrumente des Qualitätsmanagements an:

Interne- und externe Audits dienen zur Überprüfung der Erfüllung der Auditkriterien.

Wichtiger Indikator für unsere Behandlungsqualität sind regelmäßige Patientenbefragungen. Ziel dieser anonymen Meinungsumfrage ist, die Erwartungen und die Zufriedenheit der Patienten und die Qualität der ärztlichen und pflegerischen Leistungen sowie der sonstigen Serviceleistungen festzustellen. Mit der Einführung des elektronischen Befragungssystems zur Ermittlung der Patientenzufriedenheit im Universitätsklinikum konnte eine erhebliche Steigerung der Rücklaufquote hinsichtlich der Fragebögen erreicht werden. Die aus der Umfrage gewonnenen Informationen werden analysiert und Stärken sowie Schwächen identifiziert, die wichtige Impulse für unsere internen Qualitätssicherungsmaßnahmen darstellen. Zudem erhalten wir dadurch Hinweise, um das Leistungsgeschehen an den Patientenbedürfnissen besser ausrichten zu können.

In unserem Beschwerdemanagement sehen wir eine große Chance, um unsere Leistungen zu verbessern und damit die Patientenzufriedenheit zu erhöhen. Beschwerden sind wertvolle Hinweise, da sie Fehlerquellen und Defizite aufzeigen.

Mit Unterstützung des Instituts für Hygiene wird ein stringentes Hygienemanagement verfolgt. Eine Aufgabe ist die Erstellung von Hygieneleitlinien zur Qualitätssicherung in Kliniken und Instituten (Hygieneordnung, Hygienepläne etc.), deren Einhaltung strengen Kontrollen unterliegen.

In Zusammenarbeit mit den Hygienefachkräften des Universitätsklinikums wurden in diesem Zusammenhang zahlreiche hygienisch-mikrobiologische Begehungen mit Probennahmen gemäß den Vorgaben des Robert-Koch-Institutes durchgeführt. Schwerpunkte der Abnahmen waren die Stationen, die Ambulanzen und weitere Funktionsbereiche, wie z.B. Zentral-OP oder Zentrale Sterilgutversorgungs-Abteilung (ZSVA). Neben diesen Beprobungen fanden auch in regelmäßigen Abständen Kontrollen der Hände der Mitarbeiter und Schulungen zur Händehygiene statt, aber auch zu klinisch-spezifischen Themen und Fragestellungen. Bei Auftreten von nosokomialen Infektionsgeschehnissen mit multiresistenten Erregern, werden entsprechende Isolierungsmaßnahmen angeordnet und überwacht. Die systematische Erfassung krankenhauserworbener Infektionen im KISS auf der Grundlage der Vorgaben des Nationalen Referenzzentrums für die Surveillance nosokomialer Infektionen wurden mittlerweile in drei Kliniken durchgeführt. Die Berichterstattung erfolgt jeweils im Vergleich zu nationalen Referenzzahlen an die Hygienekommission sowie die jeweilige Einrichtungsleitung. Ziel ist es, mögliche Infektionswege frühzeitig aufzuzeigen, um rechtzeitig krankenhaushygienische Präventivmaßnahmen einleiten zu können.

So zeigte die Etablierung des krankenhaushygienisch-infektiologischen Schwerpunkts „Technische Hygiene" erste Erfolge. Neben der hygienisch-mikrobiologischen Überprüfung der raumluftechnischen Anlagen in Risikobereichen und den Kontrollen in den GMP-Bereichen des Universitätsklinikums zur Requalifizierung (Apotheke, Transfusionsmedizin,

Landeszentrum für Zell- und Gentherapie) stand insbesondere die in allen Häusern erforderliche Legionellenprophylaxe mittels chemischer Desinfektionsmaßnahmen oder physikalischer Verfahren (Filtration) im Vordergrund. Zu diesem Zweck wurde das „Labor für Krankenhaushygiene und Qualitätssicherung“ gegründet, in dem Kontrollen des Trinkwassers des Universitätsklinikums und technischen Wassers von Medizinprodukten durchgeführt werden.

Die Qualitätssicherung der Hämotherapie erfolgt gemäß Kapitel 7 der aktuell gültigen Richtlinien der Bundesärztekammer zur Gewinnung von Blut- und Blutbestandteilen und zur Anwendung von Blutprodukten. Jährlich finden in diesem Zusammenhang interne Audits statt. Die Transfusionskommission tagt dreimal im Jahr und informiert die Transfusionsbeauftragten der einzelnen Kliniken über neue Gesetze und Vorschriften sowie Richtlinien, erläutert die Entwicklung der Verbräuche am Universitätsklinikum und schult die Teilnehmer bezüglich neuer Untersuchungsverfahren oder Dienstleistungen. Der Transfusionsbeauftragte wiederum hat die Aufgabe die Informationen an die Ärzte und die Pflegenden seiner Einrichtung weiterzugeben und die Routineabläufe zu überwachen.

Mit dem Einsatz des Fehler- und Risikomanagements verfolgt das Universitätsklinikum das Ziel, potenzielle Risiken medizinischer Behandlungen frühzeitig zu erkennen und zu vermeiden, um Schaden vom Patienten abzuwenden. Dabei dienen risikobezogene Evaluationskriterien, die Darlegung und Analyse von fehlerbedingten Komplikationen der Identifizierung typischer Entstehungsmuster und der Prävention.

Hohe Qualitätsziele können nur durch das hohe Engagement, Fachkompetenz sowie die Selbstverantwortung aller Mitarbeiter erreicht werden. Dazu sichert das Universitätsklinikum die Aus- und Weiterbildung des Personals aller Berufsgruppen.

Die Teilnahme an der bundesweiten externen vergleichenden Qualitätssicherung durch das AQUA-Institut ermöglicht:

- systematisches und standardisiertes Erheben von qualitätsrelevanten Informationen mittels elektronischer Dokumentationsbögen in der Klinik;
- Zusammentragen der Datenträger, zunächst in der Institution und dann in einer externen Organisationszentrale;
- abschließende Datenkontrolle (die erste Datenkontrolle findet bereits in der dokumentierenden Klinik statt);
- berechnen der statistischen Indikatoren für die Prozess- und Ergebnisqualität in der Organisationszentrale;
- Darstellung von Vergleichen zwischen der jeweiligen Klinik und dem Land bzw. Bund;
- Rückmeldung der Ausprägungen der Qualitätsindikatoren und der Vergleichsergebnisse an die Institutionen zur Selbst- und/oder anonym an andere zur Fremdprüfung.
- Die Implementierung der Software "QS-Monitor" ermöglicht uns eine zeitnahe Feststellung von Abweichungen bzgl. der Qualitätsindikatoren. Mögliche Dokumentationsfehler können somit rechtzeitig behoben werden.

Kliniken, die nicht der externen QS angeschlossen sind, erheben freiwillig Daten zur Rate der Infektionen und zu Komplikationen. Insbesondere unsere operativen Kliniken führen regelmäßig Morbiditäts- und Mortalitätskonferenzen durch (Besprechung aller Komplikationen). Ebenso werden wöchentliche interdisziplinäre Therapiekonferenzen durchgeführt (z. B. Krebserkrankungen, Gefäßmedizin, Magen- und Darmerkrankungen, Herzerkrankungen).

D-5 Qualitätsmanagementprojekte

Im Folgenden möchten wir Projekte des Universitätsklinikums Halle beispielhaft darstellen.

Die Durchführung der Projekte wurde nach dem von DEMING entwickelten PDCA-Zyklus gestaltet. Dieser Kreis findet sich in allen Qualitätsmanagementsystemen wieder, da er durch seine zyklische Wiederkehr einen kontinuierlichen Verbesserungsprozess hervorruft.

Projekt

- Implementierung eines QM-Systems und Vorbereitung der Akkreditierung des Labors für Bakteriologie des Instituts für Medizinische Mikrobiologie nach DIN EN ISO 15189

Ziel

- Nachweis der fachlichen Kompetenz durch eine erfolgreiche Akkreditierung
- EDV-basierte, transparente und strukturierte Beschreibung von Prozessen und Schnittstellen, damit verbesserte Ablauforganisation
- Steigerung der Zahl der Einsendungen

Projekt

- Vorbereitung der Zertifizierung der Zentralen Notaufnahme nach DIN EN ISO 9001:2008

Ziel

- erfolgreiche Zertifizierung der Zentralen Notaufnahme nach DIN EN ISO 9001:2008
- Implementierung eines Ersteinschätzungsmanagements (Manchester Triage System)
- Abbau der Wartezeiten in der Ambulanz und die Optimierung der Patientensteuerung
- Zielgerichteter Einsatz entsprechend der fachlichen Expertise des Ambulanzpersonals
- Verbesserung der ambulant-stationären Schnittstellen

D-6 Bewertung des Qualitätsmanagements

Unser Universitätsklinikum führt nach Beschluss des Klinikumsvorstandes ein Qualitätsmanagementsystem nach internationalem technischem Standard der DIN EN ISO 9001:2000/2008 ein und arbeitet kontinuierlich an der Umsetzung in den einzelnen Kliniken und Abteilungen.

Klinik und Poliklinik für Gynäkologie

- Re-Zertifizierung des Brustzentrums nach DIN EN ISO 9001:2008 und nach den Kriterien der Deutschen Krebsgesellschaft im Februar 2010, Wiederholungsaudit im November 2010
- Zertifizierung des Gynäkologischen Krebszentrums nach DIN EN ISO 9001:2008 und nach den Kriterien der Deutschen Krebsgesellschaft im November 2009, Wiederholungsaudit im November 2010

Klinik für Diagnostische Radiologische

- Re-Zertifizierung der Mammadiagnostik im Rahmen des Brustzentrums nach DIN EN ISO 9001:2008 und nach den Kriterien der Deutschen Krebsgesellschaft im Februar 2010

Klinik für Nuklearmedizin

- Kooperationspartner im Rahmen der Re-Zertifizierung des Brustzentrums nach DIN EN ISO 9001:2008 und nach den Kriterien der Deutschen Krebsgesellschaft im Februar 2010

Klinik und Poliklinik für Kinder- und Jugendmedizin

- Zertifizierung der gesamten Einrichtung nach DIN EN ISO 9001:2008 im Januar 2011
- Die fest etablierte und anerkannte Neonatalerhebung in Sachsen-Anhalt wird kontinuierlich fortgeführt

Klinik und Poliklinik für Innere Medizin III

- Zertifizierung der „Chest Pain Unit“ nach den Kriterien der Deutschen Gesellschaft für Kardiologie im Oktober 2010

ZSVA

- Re-Zertifizierung der Zentralen Sterilgutversorgungs-Abteilung (ZSVA) des Universitätsklinikums nach DIN EN ISO 9001:2008 und DIN EN ISO 13485:2003 in 2008 und jährliches Wiederholungsaudit im November. Die Zertifizierung wurde für den maximal möglichen Bereich der Aufbereitung („kritisch C“) gemäß den Vorgaben des Robert-Koch-Institutes (RKI) erteilt. Das Universitätsklinikum kann somit qualifizierte Leistungen extern anbieten.

Institut für Hygiene

- Zertifikat über Qualitätssicherung in der Krankenhaushygiene 2010; Beteiligung am Nationalen Krankenhaus-Infektions-Surveillance-System (KISS)

Institut für Rechtsmedizin

- Im DNA-Labor wurde im Dezember 2010 das Akkreditierungsaudit durch die DAkks durchgeführt

Institut für Pathologie

- Kooperationspartner im Rahmen der Re-Zertifizierung des Brustzentrums nach DIN EN ISO 9001:2008 und nach den Kriterien der Deutschen Krebsgesellschaft im Februar 2010
- Beteiligung an Ringversuchen der Deutschen Gesellschaft für Pathologie

Zentrallabor

- Im Jahr 2010 wurde das Wiederholungsaudit des Zentrallabors nach DIN EN ISO 9001/20010 durchgeführt.
- Die interne und externe Qualitätskontrolle erfolgt entsprechend den Richtlinien der Bundesärztekammer. Im Rahmen der externen Qualitätskontrolle erfolgt die Teilnahme an Ringversuchen. Die Durchführung der Qualitätssicherung wurde vom Landeseichamt Sachsen-Anhalt kontrolliert und zertifiziert.

Einrichtung für Transfusionsmedizin/Blutspendedienst

- Im Universitätsklinikum wird in Zusammenarbeit mit dem Qualitätsmanagement einmal jährlich im Rahmen einer Selbstinspektion (internes Audit) geprüft, inwieweit den Forderungen der Qualitätssicherung in der Hämotherapie entsprochen wird.
- Alle Bereiche der Transfusionsmedizin unterliegen ausnahmslos einem übergreifenden QM-System auf der Basis der „Guten Herstellungspraxis“ basierend auf den Konzepten der DIN EN ISO 9001:2008. Die Einrichtung wurde im Januar 2011 zertifiziert. Im Juni 2011 erfolgte das Akkreditierungsaudit der DAkks für die Labore Immunhämatologie und Infektionsmarker.
- Externe Audits im Rahmen behördlicher Inspektionen zur externen Überwachung der Herstellungstätigkeit für alle Blutprodukte. Die Besuche der Aufsichtsbehörde erbrachten gute bis sehr gute Ergebnisse. Teilnahme an externen Ringversuchen (INSTAND)

Ausbildungszentrum für Gesundheitsfachberufe

- Weiterführung Zertifizierung Fachweiterbildung "onkologische Pflege" in 2010